

เลขรับ/ส่ง..... ๗๓๐  
วันที่..... 2๐ กพ ๖1  
เวลา..... ๑:58 น.

ศาลากลางจังหวัดพิษณุโลก  
เลขที่รับ..... 01422  
วันที่..... 16 ก.พ. 2567  
เวลา..... น.



# ด่วนที่สุด

ที่ กษ ๐๓๒๘/ว ๑๖๓๗

กรมชลประทาน  
ถนนสามเสน กทม. ๑๐๓๐๐

๑๕ กุมภาพันธ์ ๒๕๖๗

เรื่อง . ขอความร่วมมือประชาสัมพันธ์เกษตรกรในพื้นที่ลุ่มน้ำเจ้าพระยาไม่เพาะปลูกข้าวต่อเนื่องหลังการเก็บเกี่ยว  
เรียน ผู้ว่าราชการจังหวัดพิษณุโลก

สิ่งที่ส่งมาด้วย ตารางและภาพแสดงพื้นที่ปลูกข้าวในเขตลุ่มน้ำเจ้าพระยาท้าย ๔ เขื่อน จำนวน ๕ แผ่น  
ตามแผนการบริหารจัดการน้ำและการเพาะปลูกพืชฤดูแล้งในเขตชลประทานปี ๒๕๖๖/๖๗  
พื้นที่ลุ่มน้ำเจ้าพระยา กำหนดแผนการจัดสรรน้ำ (ช่วงวันที่ ๑ พฤศจิกายน ๒๕๖๖ ถึง วันที่ ๓๐ เมษายน ๒๕๖๗)  
จาก ๔ เขื่อนหลัก ประกอบด้วย เขื่อนภูมิพล เขื่อนสิริกิติ์ เขื่อนแควน้อยบำรุงแดน เขื่อนป่าสักชลสิทธิ์ จำนวน  
๕,๖๐๐ ล้านลูกบาศก์เมตร และผันน้ำจากลุ่มน้ำแม่กลอง จำนวน ๕๐๐ ล้านลูกบาศก์เมตร รวมเป็น ๖,๑๐๐  
ล้านลูกบาศก์เมตร โดยจัดสรรน้ำเพื่อการอุปโภคบริโภค รักษาระบบนิเวศ การเกษตร อุตสาหกรรม และอื่น ๆ  
ซึ่งได้กำหนดแผนในการเพาะปลูกข้าวนาปรังไว้ที่ ๓.๐๓ ล้านไร่ แต่เนื่องจากปัจจุบันมีการเพาะปลูกข้าวนาปรัง  
ไปแล้วกว่า ๕.๖๓ ล้านไร่ ซึ่งเกินกว่าแผนที่กำหนดไว้ถึง ๒.๖๐ ล้านไร่ กรมชลประทานได้มีการปรับแผนจัดสรรน้ำ  
ให้สอดคล้องกับสถานการณ์ เพื่อลดความเสียหายที่อาจเกิดขึ้น โดยปรับแผนจัดสรรน้ำจาก ๔ เขื่อนหลัก  
เจ้าพระยาเป็น ๗,๗๐๐ ล้านลูกบาศก์เมตร และมีการผันน้ำจากลุ่มน้ำแม่กลองเป็น ๑,๐๐๐ ล้านลูกบาศก์เมตร  
รวมเป็น ๘,๗๐๐ ล้านลูกบาศก์เมตร และได้กำหนดแผนในการเพาะปลูกข้าวนาปรังไว้ที่ ๕.๙๒ ล้านไร่ ปัจจุบัน  
อยู่ระหว่างการเสนอคณะกรรมการทรัพยากรน้ำแห่งชาติ (กนช.) เพื่อพิจารณา นั้น

อย่างไรก็ตาม ในการขอเสนอปรับแผนดังกล่าวกรมชลประทานยังต้องคำนึงถึงปริมาณน้ำต้นทุนที่  
มีความจำเป็นกับประชาชนในทุกภาคส่วนหากเกิดสภาวะฝนทิ้งช่วง เพื่อให้มีปริมาณน้ำเพียงพอสำหรับอุปโภค - บริโภค  
และรักษาระบบนิเวศ ตลอดช่วงต้นฤดูฝน หากเกษตรกรเก็บเกี่ยวข้าวนาปรังแล้วมีการเพาะปลูกข้าวนาปรังรอบที่ ๒  
จะส่งผลกระทบต่อการใช้ประโยชน์ของน้ำที่อยู่ระหว่างการเพาะปลูกและกระทบต่อปริมาณน้ำต้นทุนของลุ่มน้ำเจ้าพระยา  
ตลอดจนการควบคุมคุณภาพน้ำในแม่น้ำเจ้าพระยาตอนล่างให้อยู่ในเกณฑ์ที่กำหนด กรมชลประทานจึงขอ  
ความอนุเคราะห์มายังจังหวัดประชาสัมพันธ์ให้เกษตรกรไม่ดำเนินการเพาะปลูกข้าวนาปรังรอบที่ ๒

จึงเรียนมาเพื่อโปรดพิจารณา

ขอแสดงความนับถือ

(นายชูชาติ รักจิตร)  
อธิบดีกรมชลประทาน

สำนักบริหารจัดการน้ำและอุทกวิทยา  
โทรศัพท์ โทรสาร ๐ ๒๒๔๑ ๕๖๖๗

พื้นที่เพาะปลูกพืชในเขตลุ่มน้ำเจ้าพระยาท้าย 4 เขื่อนหลัก จำแนกเป็นรายจังหวัด

ถึงวันที่ 7 กุมภาพันธ์ 2567

ลำดับที่	จังหวัด	พื้นที่ชลประทาน โครงการขนาดใหญ่ และกลาง	ฤดูฝนปี 2566			ฤดูแล้ง ปี 2566/67		
			ข้าวต่อเนื่อง			นาปรัง		
			ปลูก	เก็บเกี่ยว	คงเหลือ	พื้นที่ คาดการณ์	ปลูก	เก็บเกี่ยว
1	ตาก	46,531	0	0	0	3,575	14,981	0
2	กำแพงเพชร	1,262,503	73,745	73,745	0	240,131	647,457	0
3	อุตรดิตถ์	99,773	0	0	0	35,954	42,587	0
4	สุโขทัย	158,809	0	0	0	79,053	173,957	0
5	พิจิตร	768,193	0	0	0	70,395	362,744	0
6	พิษณุโลก	601,280	0	0	0	226,242	574,061	0
7	นครสวรรค์	480,678	38,850	38,850	0	149,793	214,723	0
รวมตั้งแต่จังหวัดนครสวรรค์ขึ้นไป		3,417,767	112,595	112,595	0	805,143	2,030,510	0
8	ชัยนาท	690,938	381,024	380,340	684	238,696	397,754	0
9	สิงห์บุรี	403,005	145,462	145,462	0	34,343	248,894	0
10	ลพบุรี	487,801	63,158	52,746	10,412	44,459	318,729	0
11	สระบุรี	378,846	12,830	1,310	11,520	31,853	176,948	0
12	อ่างทอง	472,292	100,808	99,152	1,656	56,301	288,079	0
13	สุพรรณบุรี	1,127,252	345,433	345,122	311	476,557	779,160	0
14	พระนครศรีอยุธยา	1,145,477	41,741	27,367	14,374	538,557	673,432	0
15	ปทุมธานี	540,628	46,841	21,630	25,211	225,703	199,921	0
16	นนทบุรี	182,829	33,747	32,650	1,097	104,414	81,818	0
17	นครปฐม	223,687	68,835	68,835	0	150,409	129,812	0
18	กรุงเทพมหานคร	221,712	0	0	0	83,445	70,376	0
19	ฉะเชิงเทรา	478,336	136,885	100,840	36,045	161,309	152,319	0
20	นครนายก	98,908	0	0	0	63,262	64,467	0
21	สมุทรปราการ	213,560	1,645	840	805	12,538	17,551	0
22	สมุทรสาคร	27,418	0	0	0	0	3,023	0
รวมตั้งแต่จังหวัดนครสวรรค์ลงมา		6,692,687	1,378,409	1,276,294	102,115	2,221,846	3,602,283	0
รวมทั้งหมด		10,110,454	1,491,004	1,388,889	102,115	3,026,989	5,632,793	0

พื้นที่เพาะปลูกพืชในเขตลุ่มน้ำเจ้าพระยาท้าย 4 เขื่อนหลัก จำแนกเป็นรายโครงการ  
ถึงวันที่ 7 กุมภาพันธ์ 2567

ลำดับที่	จังหวัด	พื้นที่ชลประทาน โครงการขนาด ใหญ่และกลาง	ฤดูฝนปี 2566			ฤดูแล้ง ปี 2566/67		
			ข้าต่อเนื้อ			นาปรัง		
			ปลูก	เก็บเกี่ยว	คงเหลือ	พื้นที่คาดการณ์	ปลูก	เก็บเกี่ยว
1	พลเทพ	0	96,255	96,255	0	78,485	92,342	0
2	ทุ่งวัดสิงห์	104,688	13,018	13,018	0	44,603	8,413	0
3	ท่าโบสถ์	98,877	38,544	37,549	995	63,413	128,480	0
4	สามชุก	6,897	184,563	184,563	0	60,261	202,693	0
5	ดอนเจดีย์	304,875	67,152	67,152	0	68,776	66,320	0
6	โพธิ์พระยา	135,188	36,399	36,399	0	156,077	259,853	0
7	บรมธาตุ	29,300	177,225	177,225	0	45,057	207,881	0
8	ชัยสูตร	7,173	195,561	195,561	0	74,912	284,871	0
9	ยางมณี	145,497	15,594	13,938	1,656	28,513	113,693	0
10	ผักไห่	141,767	0	0	0	146,651	140,213	0
11	บางบาล	125,639	3,860	3,860	0	45,265	97,015	0
<b>รวมโครงการทุ่งฝั่งตะวันตกตอนบน</b>		<b>1,099,902</b>	<b>828,171</b>	<b>825,520</b>	<b>2,651</b>	<b>812,013</b>	<b>1,601,774</b>	<b>0</b>
12	เจ้าเจ็ดบางยี่หน	177,369	0	0	0	332,031	311,062	0
13	พระยาบรรลือ	5,670	173,755	140,426	33,329	248,455	208,302	0
14	พระพิมล	92,872	700	700	0	113,574	72,345	0
15	ภาษีเจริญ	23,306	0	0	0	6,588	11,970	0
<b>รวมโครงการทุ่งฝั่งตะวันตกตอนล่าง</b>		<b>299,216</b>	<b>174,455</b>	<b>141,126</b>	<b>33,329</b>	<b>700,648</b>	<b>603,679</b>	<b>0</b>
<b>รวมโครงการทุ่งตะวันตก</b>		<b>1,399,119</b>	<b>1,002,626</b>	<b>966,646</b>	<b>35,980</b>	<b>1,512,661</b>	<b>2,205,453</b>	<b>0</b>
16	มโนรมย์	2,929	143,695	143,695	0	64,460	117,650	0
17	ช่องแค	194,340	28,640	18,278	10,362	16,476	124,023	0
18	โคกกระเทียม	43,418	33,368	33,368	0	46,277	169,685	0
19	เรียงราง	96,030	18,873	0	18,873	15,183	50,718	0
20	มหาราช	88,935	41,951	41,951	0	37,989	241,303	0
21	ป่าสักใต้	131,735	0	0	0	10,236	69,841	0
22	นครหลวง	206,750	6,766	6,766	0	21,919	54,729	0
23	ชลประทานลพบุรี		2,810	2,760	50	0	72,680	0
<b>รวมโครงการทุ่งฝั่งตะวันออกตอนบน</b>		<b>764,137</b>	<b>276,103</b>	<b>246,818</b>	<b>29,285</b>	<b>212,540</b>	<b>900,629</b>	<b>0</b>
25	คลองเพรียว-เสาไห้	131,735	0	0	0	1,079	80,541	0
26	ป่าสักชลสิทธิ์	0	0	0	0	17,611	16,578	0
27	รังสิตเหนือ	143,250	0	0	0	106,836	106,836	0
28	รังสิตใต้	28,893	0	0	0	251,786	252,674	0
29	ชลหารพิจิตร	112,005	0	0	0	53,693	60,071	0
30	พระองค์ไชยานุชิต	499,125	138,530	101,680	36,850	74,338	48,881	0
<b>รวมโครงการทุ่งฝั่งตะวันออกตอนล่าง</b>		<b>915,008</b>	<b>138,530</b>	<b>101,680</b>	<b>36,850</b>	<b>505,343</b>	<b>565,581</b>	<b>0</b>
<b>รวมโครงการทุ่งฝั่งตะวันออก</b>		<b>958,426</b>	<b>414,633</b>	<b>348,498</b>	<b>66,135</b>	<b>717,883</b>	<b>1,466,210</b>	<b>0</b>
<b>รวมโครงการทุ่งเจ้าพระยาทั้งหมด</b>		<b>2,058,328</b>	<b>1,417,259</b>	<b>1,315,144</b>	<b>102,115</b>	<b>2,230,544</b>	<b>3,671,663</b>	<b>0</b>

## พื้นที่เพาะปลูกพืชในเขตลุ่มน้ำเจ้าพระยาท้าย 4 เชื้อหลัก จำแนกเป็นรายโครงการ

ถึงวันที่ 7 กุมภาพันธ์ 2567

ลำดับที่	จังหวัด	พื้นที่ชลประทาน โครงการขนาด ใหญ่และกลาง	ฤดูฝนปี 2566			ฤดูแล้ง ปี 2566/67		
			ข้าวต่อเนื่อง			นาปรัง		
			ปลูก	เก็บเกี่ยว	คงเหลือ	พื้นที่คาดการณ์	ปลูก	เก็บเกี่ยว
1	นครสวรรค์	242,000	0	0	0	43,682	92,462	0
2	แควน้อยบางแดน	195,374	0	0	0	60,616	155,166	0
3	ยมน่าน	194,502	0	0	0	158,082	290,694	0
4	พลาญชุมพล	404,000	0	0	0	51,681	190,623	0
5	ดงเศรษฐี	1,705,250	0	0	0	24,575	144,226	0
6	ท่าบัว	95,750	0	0	0	51,704	167,822	0
7	ผาจุก	155,166	0	0	0	6,509	0	0
<b>รวมโครงการพิษณุโลก</b>		<b>2,992,042</b>	<b>0</b>	<b>0</b>	<b>0</b>	<b>396,849</b>	<b>1,040,993</b>	<b>0</b>
<b>รวมโครงการเจ้าพระยาใหญ่และพิษณุโลก</b>		<b>5,050,371</b>	<b>1,417,259</b>	<b>1,315,144</b>	<b>102,115</b>	<b>2,627,393</b>	<b>4,712,656</b>	<b>0</b>
1	ท่อทองแดง	290,694	0	0	0	193,316	394,175	0
2	วังบัว	42,527	0	0	0	45,533	265,680	0
3	วังยาง-หนองขวัญ	550,688	73,745	73,745	0	87,437	125,401	0
4	ชลประทานนครสวรรค์	3,000	0	0	0	69,735	119,900	0
5	ชลประทานตาก	8,893	0	0	0	3,575	14,981	0
<b>รวมโครงการชลประทานจังหวัด</b>		<b>895,802</b>	<b>73,745</b>	<b>73,745</b>	<b>0</b>	<b>399,596</b>	<b>920,137</b>	<b>0</b>
<b>รวมทั้งหมด</b>		<b>5,946,173</b>	<b>1,491,004</b>	<b>1,388,889</b>	<b>102,115</b>	<b>3,026,989</b>	<b>5,632,793</b>	<b>0</b>

# พื้นที่ปลูกข้าวจากภาพถ่ายดาวเทียมของกลุ่มน้ำเจ้าพระยา

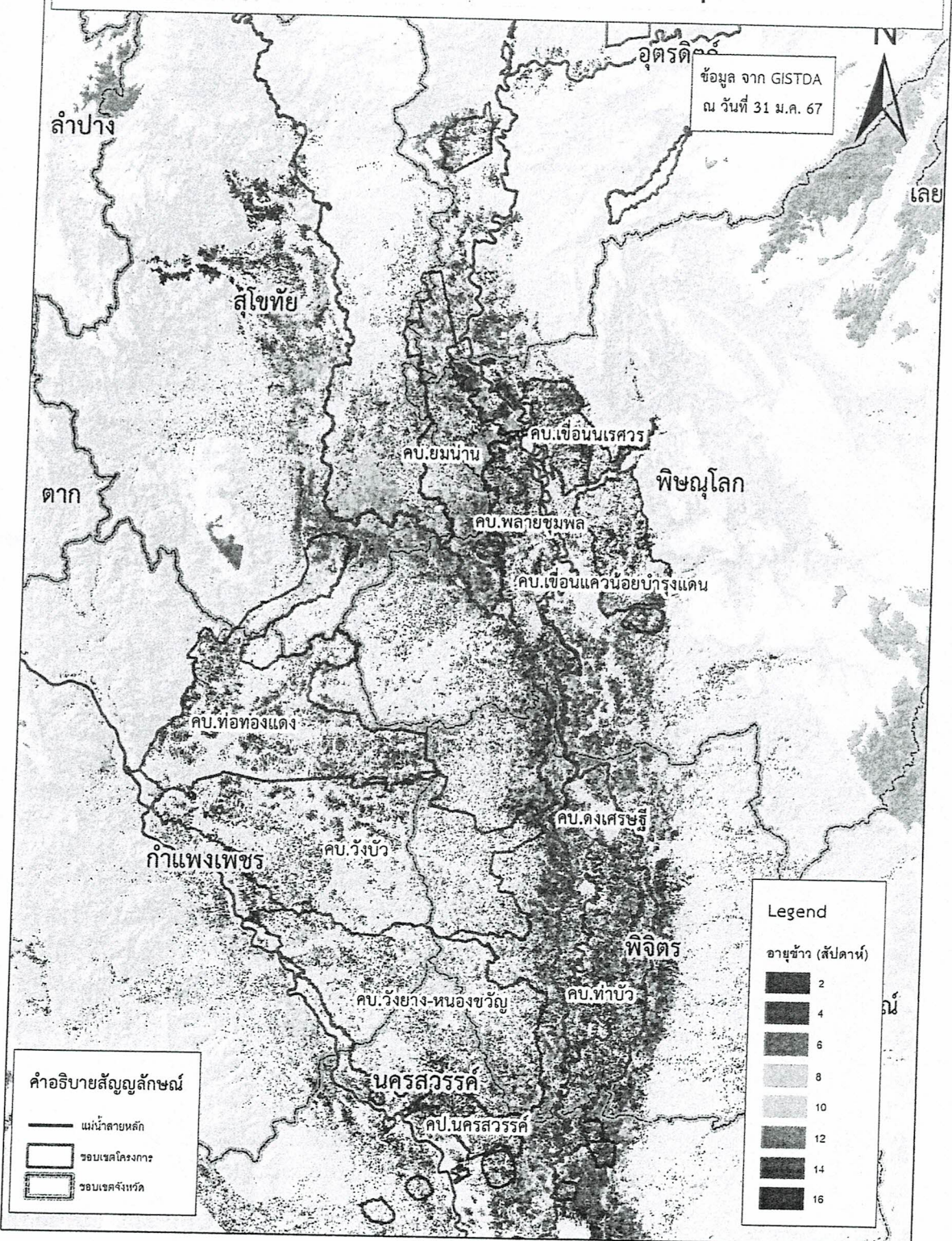

# พื้นที่ปลูกข้าวจากภาพถ่ายดาวเทียมของกลุ่มน้ำเจ้าพระยา

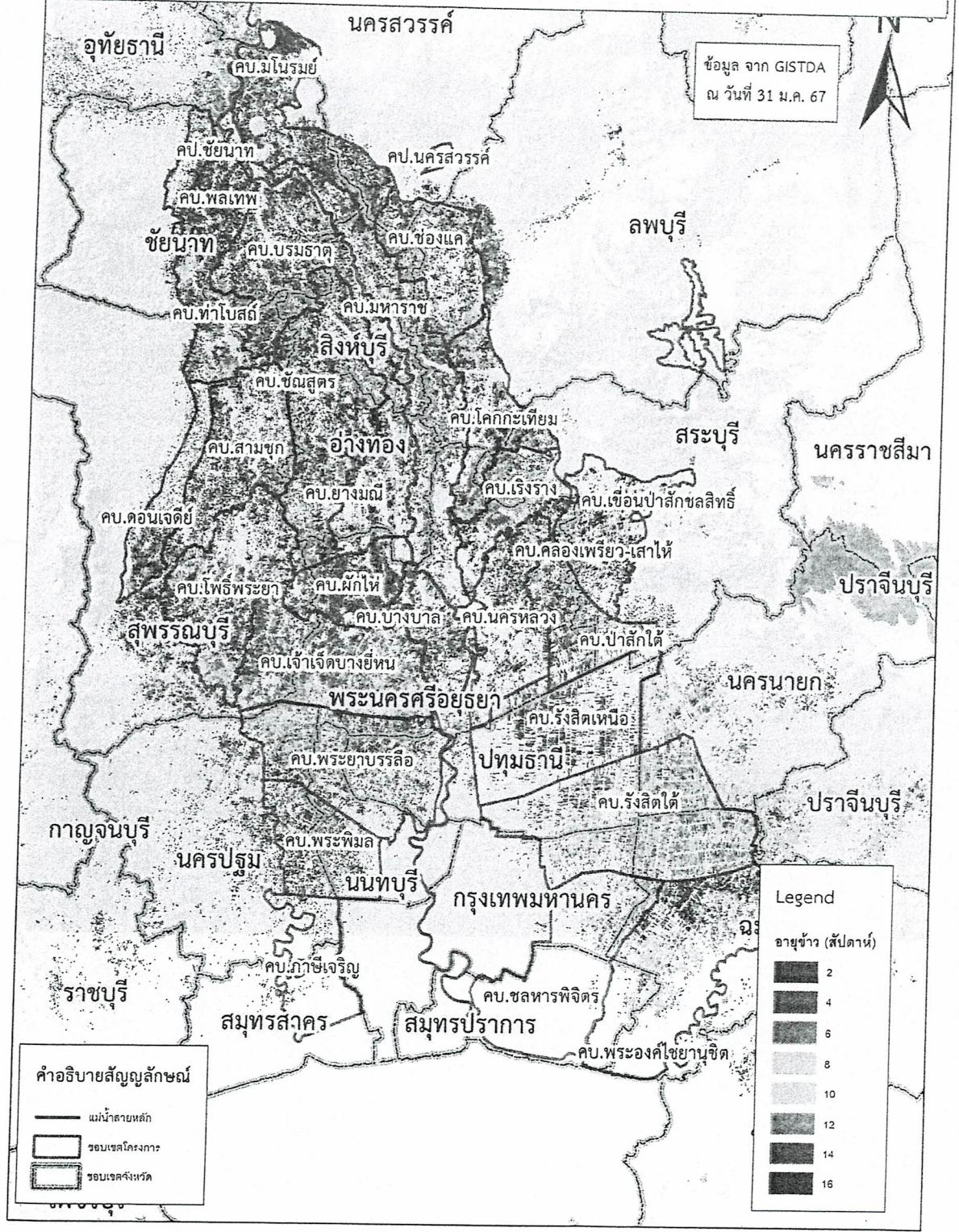



ด่วนที่สุด

บันทึกข้อความ

สง พ๒๕  
วันที่ ๑๕ กรกฎาคม ๒๐๑๗

ผู้รับผู้รับ (นาย) ...  
วันที่ ๑๕/๗/๑๗  
วันที่ ๑๕ ก.พ. ๑๗ ๑๗

ส่วนราชการ สำนักแผนงานและโครงการพิเศษ กลุ่มป้องกันและแก้ไขปัญหาภัยธรรมชาติ โทร ๓๔๕  
ที่ กษ ๐๒๑๒/ ๗๓๑

วันที่ ๑๑ กุมภาพันธ์ ๒๕๖๗

เรื่อง การออกประกาศห้ามเผาและบังคับใช้กฎหมายอย่างเคร่งครัดเพื่อลดฝุ่นละอองขนาดไม่เกิน ๒.๕ ไมครอน (PM ๒.๕)  
เรียน ปลัดกระทรวงเกษตรและสหกรณ์ ผ่าน รองปลัดกระทรวงเกษตรและสหกรณ์ (นายเศรษฐเกียรติ กระจ่างวงษ์)  
ผ่าน ผู้ว่าราชการจังหวัดเกษตรและสหกรณ์ (นายธิตี โลหะปิยะพรหม)

ด้วยกระทรวงทรัพยากรธรรมชาติและสิ่งแวดล้อมแจ้งข้อสั่งการของนายกรัฐมนตรีในการประชุมคณะรัฐมนตรีเมื่อวันที่ ๖ กุมภาพันธ์ ๒๕๖๗ ที่ให้กระทรวงทรัพยากรธรรมชาติและสิ่งแวดล้อมร่วมกับกระทรวงมหาดไทย และกระทรวงสาธารณสุข ให้ผู้ว่าราชการจังหวัดออกประกาศเขตห้ามเผาตามพระราชบัญญัติป้องกันและบรรเทาสาธารณภัย พ.ศ. ๒๕๕๐ ผู้ใดฝ่าฝืนให้ลงโทษตามกฎหมายอย่างเด็ดขาด ส่วนกรณีเผาเป็นเหตุรำคาญตามพระราชบัญญัติสาธารณสุข พ.ศ. ๒๕๓๕ ให้ลงโทษปรับ โดยให้ผู้ว่าราชการจังหวัดดูแลกดขี่อย่างเข้มงวดไม่ให้มีการเผา และให้กระทรวงเกษตรและสหกรณ์รณรงค์ให้เกษตรกรปรับเปลี่ยนวิธีการกำจัดวัสดุเหลือใช้จากการเผาไปเป็นการฝังกลบ (หนังสือด่วนที่สุดที่ ทส ๐๓๐๖/๒๕๖๗ ลงวันที่ ๘ กุมภาพันธ์ ๒๕๖๗)

ในการนี้ เพื่อให้การแก้ไขปัญหาฝุ่นละอองขนาดไม่เกิน ๒.๕ ไมครอน (PM ๒.๕) เกิดประสิทธิภาพ จึงเห็นควรมีหนังสือแจ้งหน่วยงานในสังกัดรับทราบและดำเนินการตามข้อสั่งการของนายกรัฐมนตรีโดยเร่งด่วน พร้อมทั้งแจ้งเจ้าหน้าที่ในพื้นที่ให้การสนับสนุนผู้ว่าราชการจังหวัดในการแก้ไขปัญหาฝุ่นละอองขนาดไม่เกิน ๒.๕ ไมครอน (PM ๒.๕) และมอบหมายให้เกษตรและสหกรณ์จังหวัดติดตามและรายงานผลการดำเนินงานมายังสำนักแผนงานและโครงการพิเศษเพื่อประมวลเสนอผู้บริหารทราบ

จึงเรียนมาเพื่อโปรดพิจารณา หากเห็นชอบสำนักแผนงานและโครงการพิเศษจะได้แจ้งหน่วยงานพิจารณาดำเนินการ

ปลัดกระทรวงเกษตรและสหกรณ์  
วันที่ ๑๕ ก.พ. ๑๗  
วันที่ ๑๕ ก.พ. ๑๗ ๑๗

*(Handwritten signature)*

(นายณฤทธิ บุญคำ)  
ผู้อำนวยการสำนักแผนงานและโครงการพิเศษ  
สำนักงานปลัดกระทรวงเกษตรและสหกรณ์

ส่วน

*(Handwritten signature)*  
14/๑๗๖๕

(นายประยูร อิงสุต)  
ผู้ปลัดกระทรวงเกษตรและสหกรณ์

*(Handwritten signature)*  
๑๕ ก.พ. ๒๕๖๗

(นายเศรษฐเกียรติ กระจ่างวงษ์)  
รองปลัดกระทรวงเกษตรและสหกรณ์

*(Handwritten signature)*

กระทรวงสาธารณสุข  
 วันที่ ๘ ก.พ. ๒๕๖๗  
 เวลา ๑๐.๐๐ น.



กระทรวงเกษตรและสหกรณ์  
 วันที่ ๘ ก.พ. ๒๕๖๗  
 เวลา ๑๐.๐๐ น.

ด่วนที่สุด

ที่ ทส ๐๓๐๖/๒๕๖๗

คณะกรรมการจัดการปัญหาหมอกพิษทางอากาศ  
 เพื่อความยั่งยืน  
 กรมควบคุมมลพิษ  
 ๕๒ ซอยพหลโยธิน ๗ ถนนพหลโยธิน  
 แขวงพญาไท กรุงเทพฯ ๑๐๕๐๐

๙ กุมภาพันธ์ ๒๕๖๗

เรื่อง การออกประกาศห้ามเผาและบังคับใช้กฎหมายอย่างเคร่งครัดเพื่อลดฝุ่นละอองขนาดไม่เกิน ๒.๕ ไมครอน (PM<sub>2.5</sub>)  
 เรียน ปลัดกระทรวงเกษตรและสหกรณ์

ข้อสั่งการนายกรัฐมนตรี ในการประชุมคณะรัฐมนตรี เมื่อวันที่ ๖ กุมภาพันธ์ ๒๕๖๗ ให้กระทรวงทรัพยากรธรรมชาติและสิ่งแวดล้อม ร่วมกับกระทรวงมหาดไทย และกระทรวงสาธารณสุข บังคับใช้กฎหมายอย่างเคร่งครัดและจริงจัง โดยให้ผู้ว่าราชการจังหวัด ออกประกาศเขตห้ามเผาตามพระราชบัญญัติป้องกันและบรรเทาสาธารณภัย พ.ศ. ๒๕๕๐ ผู้ใดฝ่าฝืนให้ลงโทษตามกฎหมายอย่างเด็ดขาด ส่วนกรณีเผาเป็นเหตุรำคาญตามพระราชบัญญัติการสาธารณสุข พ.ศ. ๒๕๓๕ ให้ลงโทษปรับ ทั้งนี้ ให้ผู้ว่าราชการจังหวัดดูแลควบคุมอย่างเข้มงวด ไม่ให้มีการเผา และให้กระทรวงเกษตรและสหกรณ์ รณรงค์ให้เกษตรกรเปลี่ยนวิธีการกำจัดวัสดุเหลือใช้จากการเผาไปเป็นการฝังกลบ และจากการประชุมคณะอนุกรรมการอำนวยการเพื่อการจัดการปัญหาหมอกพิษทางอากาศ ครั้งที่ ๑/๒๕๖๗ เมื่อวันที่ ๖ กุมภาพันธ์ ๒๕๖๗ เพื่อติดตามความก้าวหน้าการดำเนินงานในการแก้ไขปัญหาไฟป่า หมอกควัน และฝุ่นละออง พบว่า จำนวนจุดความร้อนเพิ่มสูงขึ้นต่อเนื่องในหลายจังหวัด โดยเฉพาะจังหวัดในภาคตะวันออกเฉียงเหนือ ภาคเหนือ ภาคกลางและภาคตะวันตก และจังหวัดยังมีการออกประกาศห้ามเผาและบังคับใช้กฎหมายไม่ครบทุกจังหวัด

ในการนี้ คณะกรรมการจัดการปัญหาหมอกพิษทางอากาศเพื่อความยั่งยืน ขอความร่วมมือท่านในการสนับสนุนจังหวัดเพื่อการกำกับควบคุมการเผาในพื้นที่เกษตร และสร้างความรู้แก่เกษตรกรถึงประโยชน์ในการฝังกลบเพื่อให้เป็นไปตามข้อสั่งการของนายกรัฐมนตรี

จึงเรียนมาเพื่อโปรดพิจารณา และขอขอบคุณในความร่วมมือมา ณ โอกาสนี้

ขอแสดงความนับถือ

(นางบงกช บुरาพัฒน์)

ปลัดกระทรวงทรัพยากรธรรมชาติและสิ่งแวดล้อม  
 กรมการและเลขานุการ

๕๒๕ ติ่ง...

วันที่ ๑๒/๒/๒๗

๕๒๕๖๗  
 (นายณัฐชัย บวรชัย)

ผู้อำนวยการสำนักงานคณะกรรมการสิ่งแวดล้อมแห่งชาติ  
 ทำหน้าที่แทนผู้อำนวยการศูนย์ควบคุมและป้องกันมลพิษ

กองจัดการคุณภาพอากาศและเสียง  
 โทร. ๐ ๒๒๕๘ ๒๓๑๕ - ๑๖  
 โทรสาร ๐ ๒๒๕๘ ๕๓๘๕

กลุ่มฝึกอบรมและนิเทศ  
 ปัญหาหมอกพิษทางอากาศ  
 วันที่ ๑ ก.พ. ๒๕๖๗  
 เวลา ๑๒.๐๐

เรียน ทวีต เข้มแข็ง บงกช  
 เพื่อโปรดพิจารณา  
 ๕๒๕๖๗

ผู้อำนวยการสำนักงานคณะกรรมการ  
 สำนักงานปลัดกระทรวงเกษตรและสหกรณ์

เรียนคุณพระ:๙  
 นิจารณ  
 ส.จ.บ.๖