



แผนพัฒนาท้องถิ่น (พ.ศ. ๒๕๖๖ - ๒๕๗๐)
ทบทวน แก้ไข เพิ่มเติม ครั้งที่ ๑
ประจำปี พ.ศ. ๒๕๖๕



องค์การบริหารส่วนตำบลบ้านไร่
อำเภอบางกระทุ่ม จังหวัดพิษณุโลก

แผนพัฒนาท้องถิ่น พ.ศ.๒๕๖๖ - ๒๕๗๐



องค์การบริหารส่วนตำบลบ้านไร่
อำเภอบางกระทุ่ม จังหวัดพิจิตรโลก



ประกาศองค์การบริหารส่วนตำบลบ้านไร่
เรื่อง การประกาศใช้แผนพัฒนาท้องถิ่น (พ.ศ. ๒๕๖๖ - ๒๕๗๐)
ทบทวน แก้ไข เพิ่มเติม ครั้งที่ ๑ ประจำปี ๒๕๖๕

.....

ตามที่กระทรวงมหาดไทยแจ้งให้องค์การบริหารส่วนตำบล ทบทวนแผนพัฒนาท้องถิ่น (พ.ศ. ๒๕๖๖ - ๒๕๗๐) ทบทวน แก้ไข เพิ่มเติม ครั้งที่ ๑ ประจำปี ๒๕๖๕ ให้ มีความสอดคล้องและเชื่อมโยงกับแผนพัฒนาจังหวัด แผนพัฒนากลุ่มจังหวัด รวมทั้งแผนปฏิบัติการประจำปีจังหวัด แผนปฏิบัติการประจำปีกลุ่มจังหวัด ตลอดจนสามารถบูรณาการ แผนงาน โครงการ กิจกรรมและงบประมาณในพื้นที่ได้อย่างมีประสิทธิภาพ อันก่อให้เกิดประโยชน์ต่อประชาชน จึงให้ทบทวนแผนพัฒนาท้องถิ่น (๒๕๖๖- ๒๕๗๐) โดยให้คณะกรรมการพัฒนาท้องถิ่น จัดประชุมประชาคมท้องถิ่น ส่วนราชการและรัฐวิสาหกิจที่เกี่ยวข้อง เพื่อแจ้งแนวทางการพัฒนาท้องถิ่น รับทราบปัญหา ความต้องการ ประเด็นการพัฒนา และประเด็นที่เกี่ยวข้อง เพื่อนำมาทบทวนแผนพัฒนาท้องถิ่น ซึ่งคณะกรรมการ สนับสนุนการจัดทำแผนพัฒนาท้องถิ่น ได้จัดทำร่างแผนพัฒนาท้องถิ่น พ.ศ. ๒๕๖๖ - ๒๕๗๐ ทบทวน แก้ไข เพิ่มเติม ครั้งที่ ๑ ประจำปี ๒๕๖๕ เสนอคณะกรรมการพัฒนาท้องถิ่น เพื่อพิจารณาและให้ความเห็นชอบร่างแผนพัฒนา ท้องถิ่น ซึ่งสภาองค์การบริหารส่วนตำบลบ้านไร่ ได้มีมติเห็นชอบ สมัยสามัญ สมัยที่ ๒ ประจำปี ๒๕๖๕ ครั้งที่ ๑ ลงวันที่ ๒ มีนาคม ๒๕๖๕ นั้น

อาศัยอำนาจตามความในหมวดที่ ๕ ข้อ ๒๔ ให้ผู้บริหารท้องถิ่นประกาศใช้แผนพัฒนาท้องถิ่นที่ อนุมัติแล้ว และนำไปปฏิบัติรวมทั้งแจ้งสภาท้องถิ่น คณะกรรมการบริหารงานจังหวัดแบบบูรณาการ องค์การบริหาร ส่วนจังหวัด อำเภอ หน่วยงานที่เกี่ยวข้อง และประกาศใช้และปิดประกาศโดยเปิดเผยไม่น้อยกว่าสามสิบวัน แห่งระเบียบกระทรวงมหาดไทยว่าด้วยการจัดทำแผนขององค์กรปกครองส่วนท้องถิ่น พ.ศ. ๒๕๔๘ แก้ไขเพิ่มเติมฉบับที่ ๒ พ.ศ. ๒๕๕๙ ฉบับที่ ๓ พ.ศ. ๒๕๖๑

องค์การบริหารส่วนตำบลบ้านไร่ จึงขอประกาศใช้แผนพัฒนาท้องถิ่น พ.ศ. ๒๕๖๖ - ๒๕๗๐ ทบทวน แก้ไข เพิ่มเติม ครั้งที่ ๑ ประจำปี ๒๕๖๕ เพื่อใช้เป็นแนวทางในการพัฒนาองค์การบริหารส่วนตำบลและจัดทำ งบประมาณ ปีงบประมาณ พ.ศ. ๒๕๖๖ ต่อไป

จึงประกาศให้ทราบโดยทั่วกัน

ประกาศ ณ วันที่ ๔ มีนาคม พ.ศ. ๒๕๖๕

(นางสาวอรรณณ วาจามัน)
นายกองค์การบริหารส่วนตำบลบ้านไร่

คำนำ

องค์การบริหารส่วนตำบลบ้านไร่ จัดทำแผนพัฒนาท้องถิ่น (พ.ศ.๒๕๖๖ – ๒๕๗๐) ตามระเบียบกระทรวงมหาดไทยว่าด้วยการจัดทำแผนพัฒนาขององค์กรปกครองส่วนท้องถิ่น พ.ศ. ๒๕๔๘ แก้ไขเพิ่มเติมถึง (ฉบับที่ ๓) ๒๕๖๑ จึงอาศัยอำนาจตามข้อ ๕ ซ้ำกข้อมแนวทางการทบทวนการจัดทำแผนพัฒนาท้องถิ่น พร้อมทั้งกำหนดระยะเวลาแผนพัฒนาท้องถิ่นเป็นระยะเวลาห้าปี (พ.ศ.๒๕๖๖ – ๒๕๗๐) ในการทบทวนแผนพัฒนาท้องถิ่น องค์การบริหารส่วนตำบลบ้านไร่ ได้จัดทำแผนพัฒนาท้องถิ่น (พ.ศ. ๒๕๖๖ – ๒๕๗๐) ตามขั้นตอนการทบทวน ได้จัดทำแผนพัฒนาท้องถิ่น (พ.ศ.๒๕๖๖ – พ.ศ.๒๕๗๐) ทบทวน แก้ไข เพิ่มเติม ครั้งที่ ๑ ตามขั้นตอนการทบทวนแล้วนั้น จึงประกาศใช้แผนพัฒนาท้องถิ่น พ.ศ. ๒๕๖๖ – ๒๕๗๐ ครั้งที่ ๑ ประจำปี ๒๕๖๕ ประกาศ ณ วันที่ ๔ มีนาคม พ.ศ. ๒๕๖๕ เพื่อใช้เป็นกรอบแนวทางในการพัฒนาท้องถิ่น และใช้เป็นกรอบในการจัดทำงบประมาณรายจ่ายประจำปีต่อไป

หวังว่าการจัดทำแผนพัฒนาท้องถิ่น (พ.ศ. ๒๕๖๖ – ๒๕๗๐) ครั้งที่ ๑ ฉบับนี้ จะได้ใช้เป็นแนวทางการจัดทำงบประมาณประจำปีและตอบสนองความต้องการของประชาชนในเขตองค์การบริหารส่วนตำบลบ้านไร่ อย่างมีประสิทธิภาพต่อไป

งานนโยบายและแผน

สำนักปลัด

องค์การบริหารส่วนตำบลบ้านไร่

สารบัญ
แผนพัฒนาท้องถิ่น (พ.ศ. ๒๕๖๖ - ๒๕๗๐)
ขององค์การบริหารส่วนตำบลบ้านไร่

	หน้า
ส่วนที่ ๑ สภาพทั่วไปและข้อมูลพื้นฐาน	๑
(๑) ด้านกายภาพ	๑
(๒) ด้านการเมือง/การปกครอง	๕
(๓) ประชากร	๘
(๔) สภาพทางสังคม	๙
(๕) ระบบบริการพื้นฐาน	๑๑
(๖) ระบบเศรษฐกิจ	๑๑
(๗) ศาสนา ประเพณี วัฒนธรรม	๑๓
(๘) ทรัพยากรธรรมชาติ	๑๔
ส่วนที่ ๒ ยุทธศาสตร์องค์การปกครองส่วนท้องถิ่น	๑๕
(๑) ความสัมพันธ์ระหว่างแผนพัฒนาระดับมหภาค	๑๕
(๒) ยุทธศาสตร์ขององค์การปกครองส่วนท้องถิ่นขององค์การบริหาร ส่วนตำบลบ้านไร่	๒๔
(๓) การวิเคราะห์เพื่อพัฒนาท้องถิ่น	๒๙
ส่วนที่ ๓ การนำแผนพัฒนาท้องถิ่นไปสู่การปฏิบัติ	๓๖
(๑) ยุทธศาสตร์การพัฒนาและแผนงาน	๓๖
(๒) บัญชีสรุปโครงการพัฒนาแผนพัฒนาท้องถิ่น	๓๙
(๓) รายละเอียดโครงการพัฒนาแผนพัฒนาท้องถิ่น (พ.ศ.๒๕๖๖-๒๕๗๐)	๔๒
(๔) รายละเอียดโครงการแผนพัฒนาท้องถิ่น (พ.ศ.๒๕๖๖-๒๕๗๐) แบบ ผ.๐๒/๑ สำหรับโครงการเกินศักยภาพ อปท.	๑๐๗
(๕) บัญชีครุภัณฑ์ แผนพัฒนาท้องถิ่น (พ.ศ.๒๕๖๖-๒๕๗๐)	๑๑๖
ส่วนที่ ๔ การติดตามและประเมินผล	
(๑) การติดตามและประเมินผลยุทธศาสตร์	๑๒๙
(๒) การติดตามและประเมินผลโครงการขององค์การปกครองส่วนท้องถิ่น	๑๓๒
(๓) สรุปผลการพัฒนาท้องถิ่นในภาพรวม	๑๓๖
(๔) ข้อเสนอแนะในการจัดทำแผนพัฒนาท้องถิ่นในอนาคต	๑๓๗

ส่วนที่ ๑
สภาพทั่วไป
และข้อมูลพื้นฐาน

แผนพัฒนาท้องถิ่น (พ.ศ. ๒๕๖๖ – ๒๕๗๐)

องค์การบริหารส่วนตำบลบ้านไร่ อำเภอ บางกระทุ่ม จังหวัด พิษณุโลก

ส่วนที่ ๑ สภาพทั่วไปและข้อมูลพื้นฐาน

(๑) ด้านกายภาพ

๑.๑.ที่ตั้งขององค์การบริหารส่วนตำบลบ้านไร่

องค์การบริหารส่วนตำบลบ้านไร่ ตั้งอยู่เลขที่ ๒๖๖ หมู่ที่ ๕ ตำบลบ้านไร่ อำเภอบางกระทุ่ม จังหวัดพิษณุโลก ได้รับการยกฐานะจากสภาตำบลเป็นองค์การบริหารส่วนตำบล เมื่อวันที่ ๑๖ ธันวาคม ๒๕๓๙ อยู่ทางทิศตะวันตกเฉียงเหนือของที่ว่าการอำเภอบางกระทุ่ม ซึ่งตั้งอยู่ห่างจากอำเภอบางกระทุ่ม เป็นระยะทางประมาณ ๙ กิโลเมตรและห่างจากจังหวัดพิษณุโลก ประมาณ ๔๐ กิโลเมตร มีพื้นที่ ประมาณ ๓๒.๖๔ ตารางกิโลเมตร หรือประมาณ ๑๒.๖๐ ตร.ไมล์ หรือมีพื้นที่ ทั้งหมด ๒๐,๔๐๐ ไร่

อาณาเขตติดต่อ

ทิศเหนือ	ติดต่อกับตำบลวังน้ำคู้และตำบลบึงจันทน์ อำเภอเมือง จังหวัดพิษณุโลก
ทิศใต้	ติดต่อกับตำบลโคกสลุด อำเภอบางกระทุ่มจังหวัดพิษณุโลก
ทิศตะวันออก	ติดต่อกับตำบลบางกระทุ่ม อำเภอบางกระทุ่มจังหวัดพิษณุโลก
ทิศตะวันตก	ติดต่อกับตำบลกำแพงดิน อำเภอสามง่าม จังหวัดพิจิตร

๑.๒.ลักษณะภูมิประเทศ

ลักษณะภูมิประเทศตำบลบ้านไร่เป็นที่ราบลุ่มลาดเอียงจากทิศเหนือไปทางทิศใต้ โดยแม่น้ำน่านไหลผ่านตลอดแนว ทิศตะวันตกมีคลองชลประทานขนาดใหญ่ผ่านตลอดแนว ทางทิศเหนือถึงทิศใต้ของตำบล และมีคลองขุดเชื่อมแม่น้ำน่านกับแม่น้ำยมในเขต หมู่ที่ ๖

ฝั่งตะวันออกของแม่น้ำน่านมีถนนทางหลวงแผ่นดิน หมายเลข ๑๐๓๖ สายพิษณุโลก-บางกระทุ่มผ่านตลอดสาย

๑.๓.ลักษณะภูมิอากาศ มี ๓ ฤดู คือ

ฤดูฝน	จากเดือนพฤษภาคม ถึง เดือนตุลาคม
ฤดูหนาว	จากเดือนพฤศจิกายน ถึง เดือนมกราคม
ฤดูร้อน	จากเดือนกุมภาพันธ์ ถึง เดือนเมษายน

๑.๔.ลักษณะของดิน

ลักษณะดินโดยทั่วไปเป็นดินร่วนปนทราย ประมาณ ๗๕ เปอร์เซ็นต์ ดินลูกรังประมาณ ๑๕ เปอร์เซ็นต์ เป็นดินเหนียว ประมาณ ๑๐ เปอร์เซ็นต์

๑.๕.ลักษณะของแหล่งน้ำ

แหล่งน้ำธรรมชาติ

ลำน้ำ,ลำห้วย	จำนวน - สาย
บึง คลอง หนองน้ำและอื่นๆ	จำนวน ๕ แห่ง
๑.บึงอีแลน หมู่ที่ ๕	
๒.หนองบอน หมู่ที่ ๕	
๓.หนองยาว หมู่ที่ ๑๐	
๔.หนองเหนือ หมู่ที่ ๙	
๕.หนองหม้อแกง หมู่ที่ ๔	

บ่อบาดาล จำนวน ๑๑ บ่อ
สถานีส่งน้ำด้วยพลังไฟฟ้า จำนวน ๒ แห่ง หมู่ที่ ๕ ,หมู่ที่ ๗

๑.๖.ลักษณะของป่าไม้/ป่าไม้

ในเขตองค์การบริหารส่วนตำบลบ้านไร่ ไม่มีป่าไม้ แต่มีต้นไม้มที่ชาวบ้านปลูกลักษณะของเป็นไม้ยืนต้น ไม้ผลัดใบ

แผนที่แสดงขอบเขตตำบลและเขตหมู่บ้าน องค์การบริหารส่วนตำบลบ้านไร่

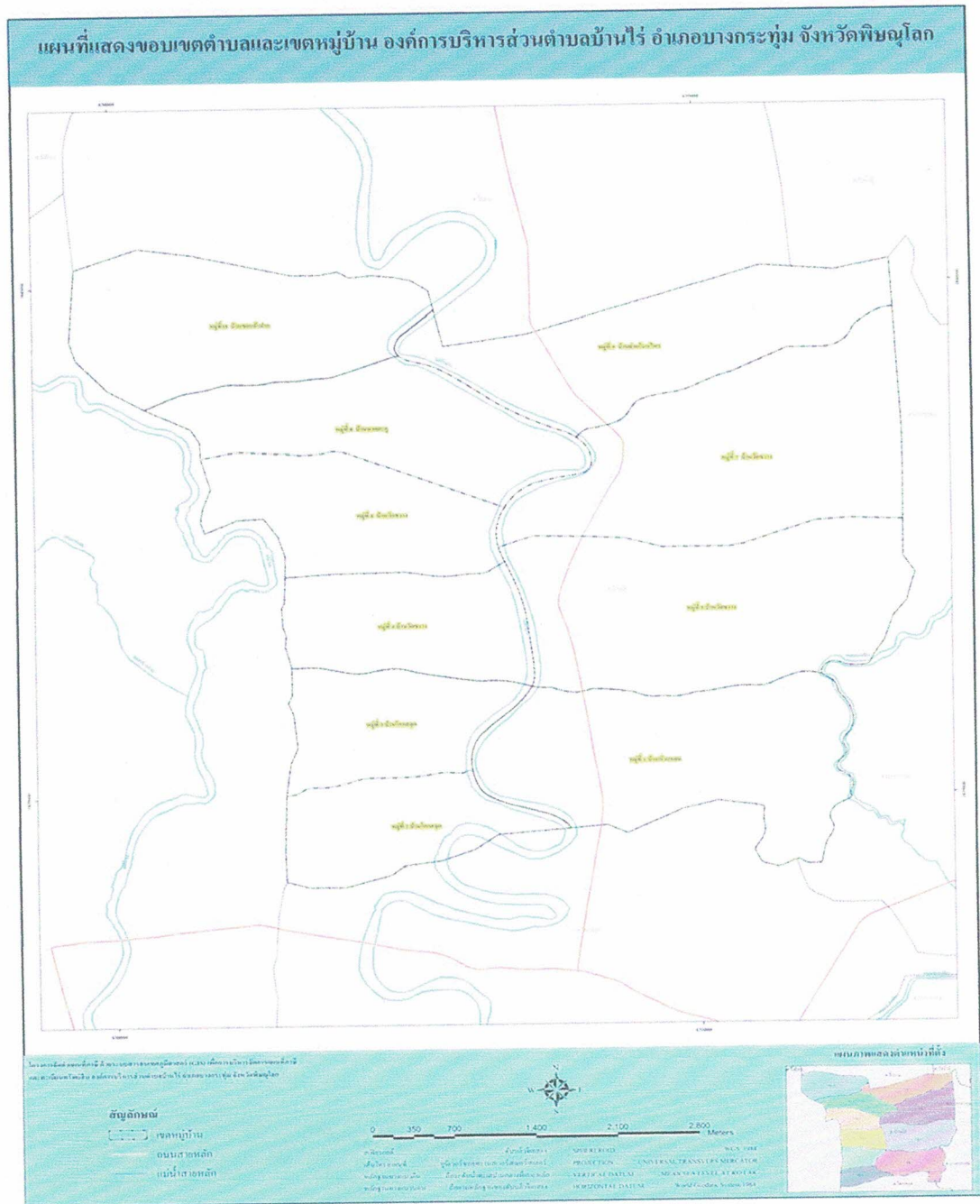

ข้อมูล ณ แผนที่ภาษี ๒๕๖๔

แผนที่แสดงถนนและแหล่งน้ำ องค์การบริหารส่วนตำบลบ้านไร่

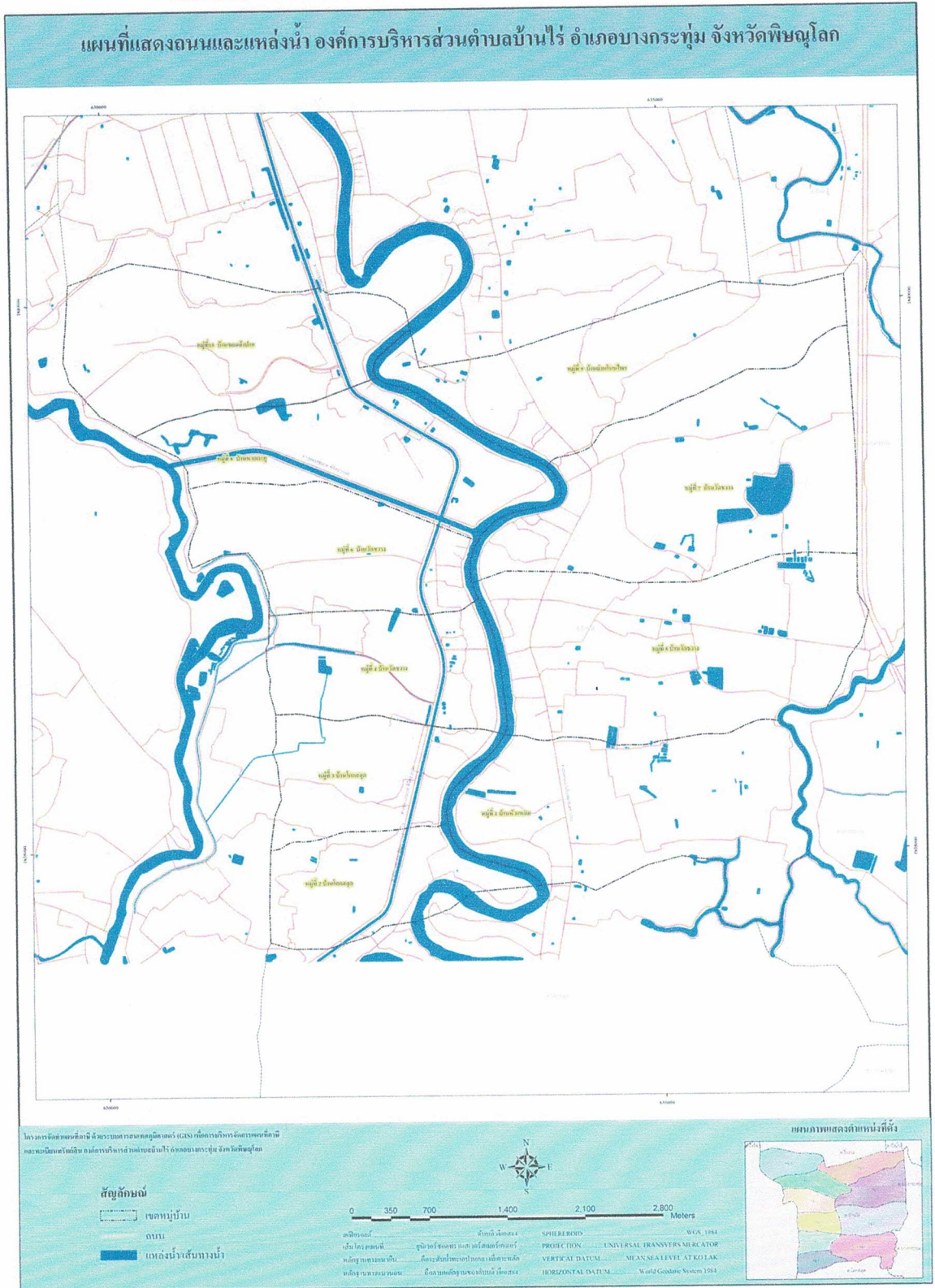

ข้อมูล ณ แผนที่ภาษี ๒๕๖๔

๒.๑ เขตการปกครององค์การบริหารตำบลบ้านไร่ แบ่งการปกครองออกเป็น ๑๐ หมู่บ้านโดยมี
รายละเอียดดังนี้

หมู่ที่	ชื่อบ้าน	รายชื่อผู้นำ
๑	บ้านหัวแหลม	นายสุรียา ราชา
๒	บ้านโคกสลด	นายประสงค์ ใจดี
๓	บ้านโคกสลด	นางจิราภรณ์ หมวดเมืองกลาง
๔	บ้านวัดขวาง	นายอนุชาติ ฤตะกิจ
๕	บ้านวัดขวาง	นายสัมพันธ์ โตกำแพง(กำนัน)
๖	บ้านวัดขวาง	นายจिरพันธ์ มีเครือตรอด
๗	บ้านวัดขวาง	นายบุญเพชร ธรรมชาติ
๘	บ้านหาดตะกู่	นางสาวพัทษา โพธิ์ดง
๙	บ้านย่านโนนไพร	นายสมจิตร มากจ้อย
๑๐	บ้านขอนแก่นปาก	นางขวัญแก้ว โพธิ์ดง

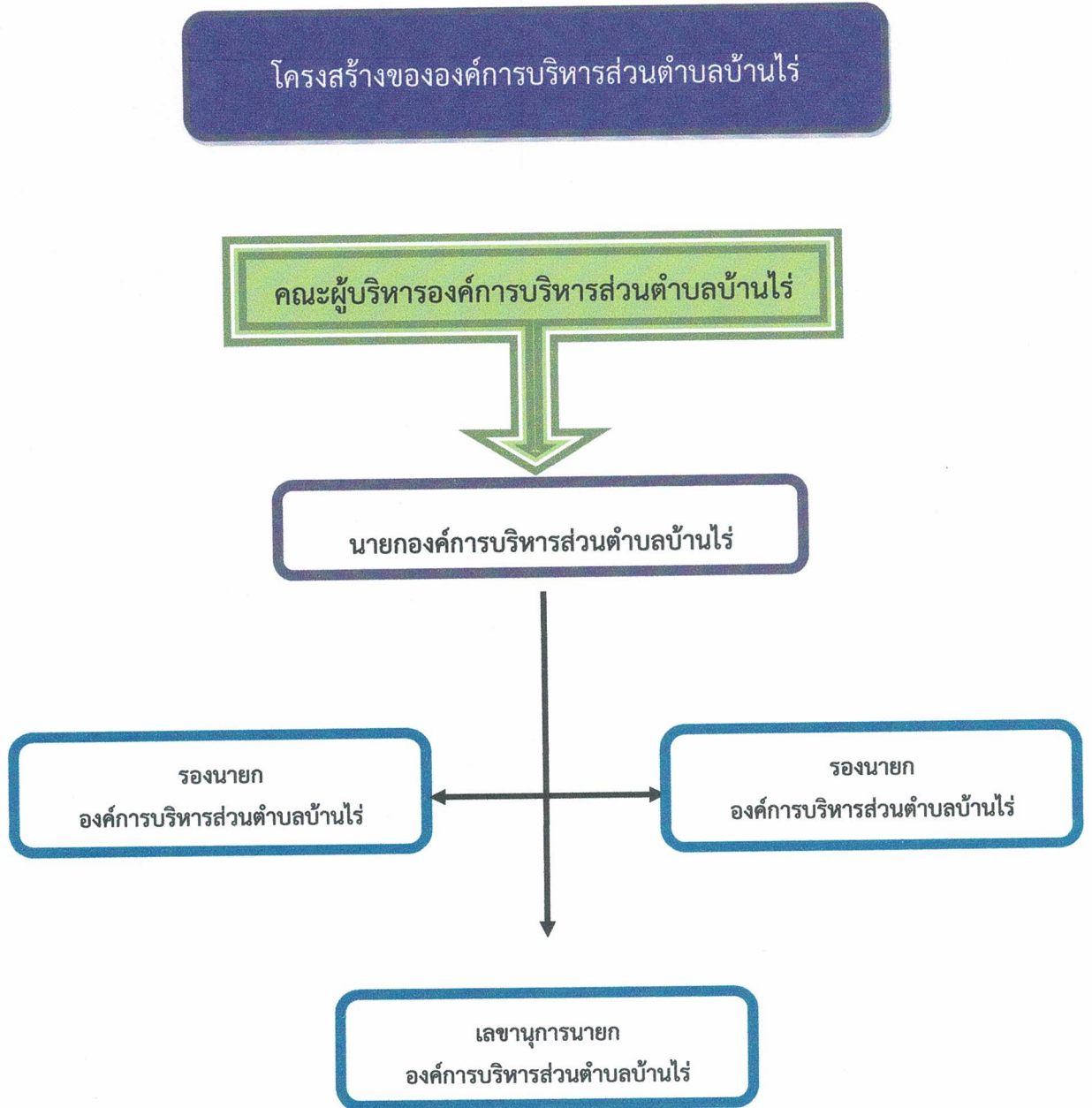

สภาองค์การ...



หมายเหตุ : ๑. สมาชิกสภา อบต. แบ่งเป็นเขตเลือกตั้ง ๑๐ หมู่บ้านและสมาชิกสภาอบต.ทั้งหมด ๑๐ คน

๒.๒. การเลือกตั้งแบ่งเป็น ๑๐ เขตการเลือกตั้ง

เขต ๑ ประกอบด้วย หมู่ที่ ๑

เขต ๒ ประกอบด้วย หมู่ที่ ๒

เขต ๓ ประกอบด้วย หมู่ที่ ๓

เขต ๔ ประกอบด้วย หมู่ที่ ๔

เขต ๕ ประกอบด้วย หมู่ที่ ๕

เขต ๖ ประกอบด้วย หมู่ที่ ๖

เขต ๗ ประกอบด้วย หมู่ที่ ๗

เขต ๘ ประกอบด้วย หมู่ที่ ๘

เขต ๙ ประกอบด้วย หมู่ที่ ๙

เขต ๑๐ ประกอบด้วย หมู่ที่ ๑๐

ประเภทการเลือกตั้ง สมาชิกสภาท้องถิ่นมีได้ทั้งหมด ๑๐ คน

จำนวนสมาชิกสภา ณ ปัจจุบัน จำนวน ๑๐ คน

จำนวนผู้มีสิทธิเลือกตั้งทั้งหมด ๓,๕๔๙ คน

(๓) ประชากร

๑) ข้อมูลเกี่ยวกับจำนวนประชากร (ข้อมูลเปรียบเทียบย้อนหลัง ๓ - ๕ ปี และการคาดการณ์ในอนาคต จำนวนประชากรและความหนาแน่นประชากร จากข้อมูลของสำนักบริหารการทะเบียน กรมการปกครอง (สำนักงานทะเบียน อำเภอบางกระทุ่ม ตรวจสอบแยกเป็นพื้นที่ ดังนี้

หมู่ที่	ชื่อบ้าน	จำนวนประชากร			จำนวนครัวเรือน	กำนัน/ผู้ใหญ่บ้าน
		ชาย	หญิง	รวม		
๑	บ้านหัวแหลม	๒๑๐	๒๔๓	๔๕๓	๑๗๙	นายสุริยา ราชา
๒	บ้านโคกสลุด	๑๔๖	๑๔๖	๒๙๒	๒๙๒	นายประสงค์ ใจดี
๓	บ้านโคกสลุด	๒๖๓	๒๗๕	๕๓๘	๑๖๖	นางจิราภรณ์ หมวดเมืองกลาง
๔	บ้านวัดขวาง	๒๑๑	๒๓๒	๔๔๓	๑๕๔	นายอนุชาติ ชูตะกิจ
๕	บ้านวัดขวาง	๓๖๙	๓๕๔	๗๒๓	๒๗๗	นายสัมพันธ์ โตกำแพง(กำนัน)
๖	บ้านวัดขวาง	๑๕๒	๑๕๐	๓๐๒	๑๑๓	นายจิริพันธ์ มีเครือตรอด
๗	บ้านวัดขวาง	๒๐๓	๑๙๙	๔๐๒	๑๖๘	นายบุญเพชร ธรรมชาติ
๘	บ้านหาดตะกุก	๑๓๔	๑๔๔	๒๗๘	๘๙	นางสาวภัทชา โพธิ์ดง
๙	บ้านย่านโนนไพร	๒๔๖	๒๖๘	๕๑๔	๒๑๗	นายสมจิตร มากจ้อย
๑๐	บ้านขอนแก่นปาก	๒๑๒	๒๑๕	๔๒๗	๑๖๖	นางขวัญแก้ว โพธิ์ดง
รวม		๒,๑๔๔	๒,๒๒๖	๔,๓๗๐	๑,๖๐๐	

๒) ช่วงอายุและจำนวนประชากร

	ชาย	หญิง	รวม	หมายเหตุ
จำนวนประชากรเยาวชน	๓๖๖	๓๓๔	๗๐๐	อายุต่ำกว่า ๑๘ ปี
จำนวนประชากร	๑,๓๐๑	๑,๒๙๖	๒,๕๙๗	อายุ ๑๘ - ๖๐ ปี
จำนวนประชากรผู้สูงอายุ	๔๗๗	๕๙๖	๑,๐๗๓	อายุ ๖๐ ปีขึ้นไป
รวม	๒,๑๔๔	๒,๒๒๖	๔,๓๗๐	

ข้อมูล เดือน สิงหาคม ๒๕๖๔

(๔) สภาพทางสังคม

๔.๑. การศึกษา

- โรงเรียนระดับประถมศึกษา จำนวน ๓ แห่ง
- ศูนย์พัฒนาเด็กเล็กและปฐมวัย จำนวน ๒ แห่ง

หมายเหตุ ข้อมูล ณ เดือน สิงหาคม พ.ศ.๒๕๖๔

๔.๒ สาธารณสุข

- ๑) โรงพยาบาลส่งเสริมสุขภาพตำบลบ้านไร่ สถานที่ตั้ง หมู่ ๕ บ้านวัดขวาง
- ๒) โรงพยาบาลส่งเสริมสุขภาพตำบลบ้านขอนแก่นปาก สถานที่ตั้ง หมู่ที่ ๑๐ บ้านขอนแก่นปาก

อุปกรณ์

- เตียงตรวจ/พักผู้ป่วย ๒ เตียง

๔.๓ อาชญากรรม

ในปีที่ผ่านมาไม่มีข้อมูลด้านอาชญากรรมเกิดขึ้น ซึ่งองค์การบริหารส่วนตำบลบ้านไร่ก็ได้ดำเนินการป้องกันการเกิดเหตุดังกล่าว จากการสำรวจข้อมูลพื้นฐานพบว่า ส่วนมากครัวเรือนมีการป้องกันอุบัติเหตุอย่างถูกวิธีมีความปลอดภัยในชีวิตและทรัพย์สิน ประชาสัมพันธ์ให้ทราบถึงผลกระทบ ผลเสียหาย และโทษที่ได้รับจากการเกิดเหตุทะเลาะวิวาท การขอความร่วมมือไปยังผู้นำ การขอคำสั่งจาก ตำรวจ ผู้นำ อปพร. อสตร. เพื่อระงับเหตุไม่ให้เกิดความรุนแรง แต่จะไม่ให้เกิดขึ้นเลยยังเป็นปัญหาที่ปัจจุบันไม่สามารถที่จะแก้ไขได้ ทั้งที่มีการร่วมมือกันหลายฝ่าย

๔.๔ ยาเสพติด

ในปีที่ผ่านมาจากที่ทำการปกครองอำเภอบางกระทุ่มได้แจ้งให้กับองค์การบริหารส่วนตำบลบ้านไร่ทราบนั้นพบว่าผู้ติดยาเสพติดน้อยลง และเมื่อเทียบกับพื้นที่อื่นถือว่าน้อย และยังไม่พบผู้ค้า เหตุผลก็เนื่องมาจากว่าได้รับความร่วมมือกับทางผู้นำ ประชาชน หน่วยงานของ อบต.ที่ช่วยสอดส่องดูแลอยู่เป็นประจำ การแก้ไขปัญหาของอบต. สามารถทำได้เฉพาะตามอำนาจหน้าที่เท่านั้น เช่น การรณรงค์ การประชาสัมพันธ์ การแจ้งเบาะแส การฝึกอบรมให้ความรู้ ถ้านอกเหนือจากอำนาจหน้าที่ ก็เป็นเรื่องของอำเภอหรือตำรวจแล้วแต่กรณี ทั้งนี้อบต.บ้านไร่ก็ได้ให้ความร่วมมือมาโดยตลอด

๔.๕ การสังคมสงเคราะห์

องค์การบริหารส่วนตำบลบ้านไร่ ได้ดำเนินการด้านสังคมสงเคราะห์ ดังนี้

- (๑) ดำเนินการจ่ายเบี้ยยังชีพให้กับผู้สูงอายุ ผู้พิการ และผู้ป่วยเอดส์
๒. รับลงทะเบียนและประสานโครงการเงินอุดหนุนเพื่อการเลี้ยงดูเด็กแรกเกิด
- ๓.รับขึ้นทะเบียนผู้สูงอายุ ผู้พิการ และผู้ป่วยเอดส์
- ๔.ประสานการทำบัตรผู้พิการ

จำนวนผู้พิการ หรือทุพพลภาพที่ได้รับเบี้ย ๒๒๘ คน

หมู่ที่	จำนวนผู้รับเบี้ย
ม.๑	๑๙
ม.๒	๑๑
ม.๓	๒๑
ม.๔	๒๘
ม.๕	๔๑
ม.๖	๓๐
ม.๗	๑๗
ม.๘	๒๑
ม.๙	๒๖
ม.๑๐	๑๔
รวม	๒๒๘

จำนวนผู้ป่วยเอดส์ที่ได้รับความช่วยเหลือ ๐ คน

จำนวนผู้สูงอายุที่ได้รับเบี้ยยังชีพ ๑,๐๕๖ คน

ตารางแสดงจำนวนผู้มาขึ้นทะเบียนเพื่อขอรับเงินเบี้ยยังชีพผู้สูงอายุตามนโยบายเร่งด่วนของรัฐบาล

หมู่ที่	ชั้นบัญชีผู้รับเบี้ยยังชีพ	ผู้รับเบี้ยยังชีพ	รวม
ม.๑	-	๑๐๖	๑๐๖
ม.๒	-	๕๙	๕๙
ม.๓	-	๑๒๕	๑๒๕
ม.๔	-	๑๐๕	๑๐๕
ม.๕	-	๑๗๘	๑๗๘
ม.๖	-	๘๗	๘๗
ม.๗	-	๑๒๒	๑๒๒
ม.๘	-	๕๖	๕๖
ม.๙	-	๑๒๒	๑๒๒
ม.๑๐	-	๙๖	๙๖
รวม	-	๑,๐๕๖	๑,๐๕๖

ข้อมูลจาก งานพัฒนาชุมชน องค์การบริหารส่วนตำบลบ้านไร่ ณ เดือน สิงหาคม พ.ศ. ๒๕๖๔

(๕) ระบบบริการพื้นฐาน

๕.๑ การคมนาคมขนส่ง

ถนนลูกรัง	จำนวน	๑๒	สาย
ถนนลาดยาง	จำนวน	๕	สาย
ถนน คสล.	จำนวน	๓๔	สาย
กระเช้าข้ามแม่น้ำ	จำนวน	๒	แห่ง

๕.๒. การไฟฟ้า

ปัจจุบันมีไฟฟ้าใช้ครบทุกหมู่บ้าน จำนวนราษฎรที่มีไฟฟ้าใช้ร้อยละ ๑๐๐ ของหลังคาเรือนจำนวน ๑,๖๐๐ ครัวเรือน

๕.๓ การประปา ประปาหมู่บ้าน ๑๑ แห่ง

- ตั้งอยู่หมู่ที่ ๑ มีประปา ๑ แห่ง
- ตั้งอยู่หมู่ที่ ๒ มีประปา ๑ แห่ง
- ตั้งอยู่หมู่ที่ ๓ มีประปา ๑ แห่ง
- ตั้งอยู่หมู่ที่ ๔ มีประปา ๑ แห่ง
- ตั้งอยู่หมู่ที่ ๕ มีประปา ๑ แห่ง และตั้งอยู่ที่ทำการอบต.บ้านไร่ มีประปา ๑ แห่ง
- ตั้งอยู่หมู่ที่ ๖ มีประปา ๑ แห่ง
- ตั้งอยู่หมู่ที่ ๗ มีประปา ๑ แห่ง
- ตั้งอยู่หมู่ที่ ๘ มีประปา ๑ แห่ง
- ตั้งอยู่หมู่ที่ ๙ มีประปา ๑ แห่งและตั้งอยู่ที่บ้านหนองหญ้า ๑ แห่ง
- ตั้งอยู่หมู่ที่ ๑๐ มีประปา ๑ แห่ง

๕.๔ โทรศัพท์

- สถานีรับ - ส่ง สัญญาณโทรศัพท์เคลื่อนที่ จำนวน ๓ แห่ง

๕.๕ ไปรษณีย์/การสื่อสาร/การขนส่งวัสดุ ครุภัณฑ์

- มีไปรษณีย์เอกชนที่ได้รับอนุญาต จำนวน ๑ แห่ง

(๖) ระบบเศรษฐกิจ

๖.๑ การเกษตร

ตำบลบ้านไร่โดยทั่วไปจะเป็นสังคมเกษตร มีวิถีชีวิตแบบชาวบ้าน คือ มีความเรียบง่ายใช้ชีวิตอย่างพอเพียง ไม่ค่อยมีการแข่งขันทำให้ชาวบ้านตำบลบ้านไร่ มีการพึ่งพาอาศัยกันอยู่ตลอดเวลา สภาพทางการเกษตร ประชาชนส่วนใหญ่ประมาณร้อยละ ๗๐ ทำนาข้าว ทำไร่ร้อยละ ๑๐ จึงทำให้ข้าวเป็นพืชเศรษฐกิจของตำบลแห่งนี้

๖.๒ การประมง

ในพื้นที่ตำบลบ้านไร่ อาชีพประมง การเลี้ยงปลาในกระชังตลอดแม่น้ำน่านทั้งสองฝั่งแม่น้ำ และเลี้ยงปลาในบ่อดิน หมู่ที่ ๕ หมู่ที่ ๓ และหมู่ที่ ๑

๖.๓ การปศุสัตว์

ในพื้นที่ส่วนใหญ่ทำการเกษตรจึงทำให้การเลี้ยงสัตว์เศรษฐกิจมีจำนวนน้อยคิดเป็นร้อยละ ๕ สัตว์ที่เลี้ยง เช่น โค, กระบือ เป็นต้น

๖.๔ การบริการ

ประเภทธุรกิจ	สถานที่ตั้ง/แห่ง										รวม
	หมู่ที่ ๑	หมู่ที่ ๒	หมู่ที่ ๓	หมู่ที่ ๔	หมู่ที่ ๕	หมู่ที่ ๖	หมู่ที่ ๗	หมู่ที่ ๘	หมู่ที่ ๙	หมู่ที่ ๑๐	
ร้านค้าของชำ	๑ ✓	๒ ✗	๕ 2	๔ ✓	๘ 4	๓ ✓	๑	๓ 1	๖ 4	๑ 4	๓๓
ปั้มน้ำมัน(รวมปั้มหลอด)	-	๑ ✓	2 ✗	๑ ✓	๓	2 -	๒	๑	1 -	1 -	๙
ร้านค้าวัสดุก่อสร้าง	-	-	-	-	-	-	-	๑ ✗	- 1	-	๑
อู่ซ่อมรถ	๑ ✗	๑	1	๑ ✗	2	๑ 1 ✗	๑ ✓	๑ ✓	๑ ✓	๑ ✗	๑๑
โรงสีข้าว/ทำข้าว	1	-	-	-	-	-	1 ✗	-	-	-	๒
ทำรับซื้อผลผลิตทางการเกษตร	-	-	-	-	-	-	-	-	-	-	-
ร้านขายรถจักรยานยนต์	-	-	-	-	-	-	-	-	-	-	-
ร้านรับทำ พรบ.ประกันภัยรถ	-	-	-	-	-	-	-	-	-	-	-
ร้านขายอาหารตามสั่ง	๒ ✓	-	๑ ✓	-	๑ ✓	๓ 1 ✗	๓ 1 ✗	๑ 1 ✗	๑ 2 ✗	-	๑๑
ร้านเสริมสวย	๑ ✗	๑ ✗	๑ ✓	1	๑ ✗	-	-	-	-	-	๙
ร้านจำหน่ายอุปกรณ์คอมพิวเตอร์	-	-	-	-	-	-	-	-	-	-	-
ร้านซ่อมแอร์	-	-	๑ ✗	1	๑ ✓	-	-	-	-	-	๒
ร้านรับซื้อของเก่า	-	-	-	-	2	-	-	-	-	-	-
ห้องเช่า , บ้านเช่า	1	-	-	-	1	-	-	-	-	-	-
ร้านขายวัสดุอุปกรณ์การเกษตร	-	๑ ✗	๑ ✓	๑ ✓	2 ๑ ✓	๑	๑ ✓	๑ ✗	๑ ✗	๑ ✗	๙
คลังสินค้า	-	-	-	-	-	-	-	-	-	-	-
ร้านขายไม้ดอกไม้ประดับ	-	-	-	-	-	-	-	-	-	-	-
โรงกลึง/ร้านเชื่อมเหล็ก	-	1	-	-	-	๑ ✗	๑ ✓	-	-	-	๒
ห้างสรรพสินค้า/ซูเปอร์มาเก็ต	-	-	-	-	-	-	-	-	-	-	-
ร้านขายพืชผลการเกษตร/ปุย	-	๑ ✗	๑ ✗	๑ ✓	๑ ✗	๑ ✗	๑ ✓	๑ ✗	๑ ✗	๑ ✗	๙

ข้อมูลการจัดเก็บรายได้เดือนสิงหาคม ๒๕๖๔

๖.๕ อุตสาหกรรม

แหล่งน้ำสาธารณะบึงอีแลน หมู่ที่ ๕ ตำบลบ้านไร่ อำเภอบางกระทุ่ม จังหวัดพิษณุโลก

๖.๖ อุตสาหกรรม

ตำบลบ้านไร่เป็นพื้นที่เกษตรกรรม ไม่มีโรงงานอุตสาหกรรม

๖.๗ การพาณิชย์/กลุ่มอาชีพ

๑. ลูกเสือชาวบ้านจำนวน ๒ รุ่นๆละประมาณ ๑๒๐ คน
๒. อปพร.จำนวน ๒๔ คน
๓. อบรมกลุ่มแม่บ้านจำนวน ๑ รุ่นๆละประมาณ ๑๕ คน
๔. กลุ่มผู้ใช้น้ำเกษตรกรรม จำนวน๑รุ่นๆละประมาณ ๓๐คนกลุ่มอาชีพ ๑๐ กลุ่ม
๕. กลุ่มออมทรัพย์ ๑๐ กลุ่ม

๖.๘ แรงงาน

จากการสำรวจข้อมูลพื้นฐานพบว่า ประชากรที่มีอายุ ๑๕ - ๖๐ ปี อยู่ในกำลังแรงงาน ร้อยละ ๙๕ เมื่อเทียบกับอัตราส่วนกับจังหวัด ร้อยละ ๗๓.๙๙ ซึ่งสูงกว่ามาก แต่ค่าแรงในพื้นที่ต่ำกว่าระดับจังหวัด โดยเฉพาะแรงงานด้านการเกษตร ประชากรอายุระหว่าง ๒๕ - ๕๐ ปี บางส่วน ไปรับจ้างทำงานนอกพื้นที่ รวมทั้งแรงงานที่ไปทำงานต่างประเทศ ปัญหาที่พบคือ ประชากรต้องไปทำงานนอกพื้นที่ในเมืองที่มีโรงงาน อุตสาหกรรม บริษัท ห้างร้านใหญ่ๆ เพราะในพื้นที่ไม่มีโรงงานอุตสาหกรรมที่มีการจ้างแรงงานเยอะ เพราะพื้นที่ส่วนมากเป็นที่อยู่อาศัย ปัญหานี้ยังไม่สามารถแก้ไขได้

(๗) ศาสนา ประเพณี วัฒนธรรม

๗.๑. การนับถือศาสนา จำนวนวัดทั้งหมด ๔ แห่ง คือ

ลำดับที่	ชื่อวัด	ที่ตั้ง
๑	วัดโคกสลุด	หมู่ที่ ๓ บ้านโคกสลุด
๒	วัดสิริสุทธาวาส	หมู่ที่ ๕ บ้านวัดขวาง
๓	วัดใหม่ราษฎร์ทรงธรรม	หมู่ที่ ๖ บ้านวัดขวาง
๔	วัดไพรสุวรรณ	หมู่ที่ ๙ บ้านย่านโนนไพร

๗.๒ ประเพณีและงานประจำปี

- ประเพณีวันขึ้นปีใหม่ ประมาณเดือน มกราคม
- ประเพณีทำบุญกลางบ้าน ประมาณเดือน พฤษภาคม
- ประเพณีวันสงกรานต์ ประมาณเดือน เมษายน
- ประเพณีลอยกระทง ประมาณเดือน พฤศจิกายน
- ประเพณีแข่งขันเรือยาววัดใหม่ราษฎร์ทรงธรรม ประมาณเดือน กันยายน
- งานประจำปีหลวงพ่อตุ้ หมู่ที่ ๓ ประมาณเดือน พฤศจิกายน
- งานประจำปีหลวงพ่อสอน หมู่ที่ ๙ ประมาณเดือน เมษายน

๗.๓ ภูมิปัญญาท้องถิ่น ภาษาถิ่น

ประชาชนในเขตองค์การบริหารส่วนตำบลบ้านไร่ได้อนุรักษ์ภูมิปัญญาท้องถิ่น ได้แก่ วิธีการทำเครื่องจักรสานใช้สำหรับในครัวเรือน

๗.๔ สินค้าพื้นเมืองและของที่ระลึก

ประชาชนในเขตองค์การบริหารส่วนตำบลบ้านไร่ได้ผลิตเครื่องจักรสานเป็นผลิตภัณฑ์ที่นำไปสู่สินค้า OTOP และ ผลิตภัณฑ์ไข่เค็มกะทิ

(๘) ทรัพยากรธรรมชาติ

๘.๑ น้ำ ที่ใช้ในการอุปโภค-บริโภคแหล่งน้ำสาธารณะซึ่งจะต้องนำมาผ่านกระบวนการของระบบประปา

๘.๒ ป่าไม้ ในเขตองค์การบริหารส่วนตำบลบ้านไร่ไม่มีป่าไม้

๘.๓ ภูเขา ในเขตองค์การบริหารส่วนตำบลบ้านไร่ไม่มีภูเขา

๘.๔ คุณภาพของทรัพยากรธรรมชาติ

ในพื้นที่ของตำบลบ้านไร่ส่วนมากเป็นพื้นที่สำหรับเพาะปลูก ที่อยู่อาศัย ร้านค้า สถานประกอบการตามลำดับ และมีพื้นที่เพียงเล็กน้อยที่เป็นพื้นที่สาธารณะ ทรัพยากรธรรมชาติในพื้นที่ก็ได้แก่ ดิน น้ำ ต้นไม้ อากาศที่ไม่มีมลพิษ ปัญหาด้านขยะ การแก้ไขปัญหา องค์การบริหารส่วนตำบลได้จัดทำโครงการเพื่อแก้ปัญหาให้กับประชาชนและเป็นไปตามความต้องการของประชาชนเช่น โครงการจัดหาถังขยะรองรับขยะมีพิษต่างๆให้ครอบคลุมทั้งพื้นที่โครงการปลูกต้นไม้ในวันสำคัญต่างๆ ในพื้นที่ของตนเองและที่สาธารณะรวมทั้งปรับปรุงสภาพภูมิทัศน์ของบ้านเมืองให้ร่มรื่นสวยงาม ให้เป็นเมืองน่าอยู่ เป็นที่พักผ่อนหย่อนใจของประชาชน

ส่วนที่ ๒

ยุทธศาสตร์

องค์การปกครองส่วนท้องถิ่น

ส่วนที่ ๒ ยุทธศาสตร์การพัฒนากองครักษ์ส่วนท้องถิ่น

(๑) ความสัมพันธ์ระหว่างแผนพัฒนาระดับมหภาค

๑) แผนยุทธศาสตร์ชาติ ๒๐ ปี (พ.ศ. ๒๕๖๑ - ๒๕๘๐)

ยุทธศาสตร์องค์กรปกครองส่วนท้องถิ่น

(๑) ความสัมพันธ์ระหว่างแผนพัฒนาระดับมหภาค

แผนยุทธศาสตร์ชาติ ๒๐ ปี (พ.ศ.๒๕๖๑- ๒๕๘๐)

สาระสำคัญของยุทธศาสตร์ชาติ ประกอบด้วยวิสัยทัศน์และเป้าหมายของชาติที่คนไทยทุกคนต้องการบรรลุร่วมกันทั้งรวมทั้งนโยบายแห่งชาติและมาตรการเฉพาะซึ่งเป็นแนวทางทิศทางและวิธีการที่ทุกองค์กรและคนไทยทุกคนต้องมุ่งดำเนินการไปพร้อมกันอย่างประสานสอดคล้องเพื่อให้บรรลุซึ่งสิ่งที่คนไทยทุกคนต้องการคือประเทศไทยมั่นคง มั่งคั่งและยั่งยืนในทุกสาขาของกำลังอำนาจแห่งชาติอันได้แก่การเมืองภายในประเทศการเมืองต่างประเทศ เศรษฐกิจ สังคม จิตวิทยา การทหาร วิทยาศาสตร์ และเทคโนโลยี การพลังงาน ทรัพยากรธรรมชาติและสิ่งแวดล้อมและเทคโนโลยีสารสนเทศ และการสื่อสาร

ในการที่จะบรรลุวิสัยทัศน์และทำให้ประเทศไทยพัฒนาไปสู่อนาคตที่พึงประสงค์นั้น จำเป็นต้องมีการวางแผนและกำหนดยุทธศาสตร์การพัฒนาในระยะยาวและกำหนดแนวทางการพัฒนาของทุกภาคส่วนให้ขับเคลื่อนไปทิศทางเดียวกัน ดังนั้นจึงจำเป็นต้องกำหนด ยุทธศาสตร์ชาติในระยะยาว เพื่อถ่ายทอดแนวทางการพัฒนาสู่การ

ปฏิบัติในแต่ละช่วงเวลาอย่างต่อเนื่องและมีการบูรณาการและสร้างความเข้าใจถึงอนาคตของประเทศไทยร่วมกันและเกิดการรวมพลังของทุกภาคส่วนในสังคม ทั้งประชาชน เอกชน ประชาสังคมในการขับเคลื่อนการพัฒนาเพื่อการสร้างและรักษาไว้ซึ่งผลประโยชน์แห่งชาติและบรรลุวิสัยทัศน์ “ประเทศไทยมีความมั่นคง มั่งคั่ง ยั่งยืน เป็นประเทศพัฒนาแล้ว ด้วยการพัฒนาตามหลักปรัชญาของเศรษฐกิจพอเพียง” หรือคติพจน์ประจำชาติ “มั่นคง ยั่งยืน เป็นประเทศพัฒนาแล้ว ด้วยการพัฒนาตามหลักปรัชญาของเศรษฐกิจพอเพียง” หรือคติพจน์ประจำชาติ “มั่นคง มั่งคั่ง ยั่งยืน” เพื่อให้ประเทศมีขีดความสามารถในการแข่งขัน มีรายได้สูงอยู่ในกลุ่มประเทศพัฒนาแล้ว คนไทยมีความสุข อยู่ดี กินดีสังคมมั่นคง เสนอภาคและเป็นธรรม ซึ่งยุทธศาสตร์ชาติ ที่ใช้เป็นกรอบแนวทางการพัฒนาในระยะ ๒๐ ปี ต่อจากนี้จะประกอบด้วย ๖ ยุทธศาสตร์ได้แก่

- (๑) ยุทธศาสตร์ด้านความมั่นคง
- (๒) ยุทธศาสตร์ด้านการสร้างความสามารถในการแข่งขัน
- (๓) ยุทธศาสตร์การพัฒนาและเสริมสร้างศักยภาพคน
- (๔) ยุทธศาสตร์ด้านการสร้างโอกาสความเสมอภาคและเท่าเทียมกันทางสังคม
- (๕) ยุทธศาสตร์ด้านการสร้างการเติบโตบนคุณภาพชีวิตที่เป็นมิตรกับสิ่งแวดล้อม
- (๖) ยุทธศาสตร์ด้านการปรับสมดุลและพัฒนาระบบการบริหารจัดการภาครัฐ

แผนพัฒนาเศรษฐกิจและสังคมแห่งชาติ ฉบับที่ ๑๓

จากสถานะของประเทศและบริบทการเปลี่ยนแปลงต่างๆที่ประเทศกำลังประสบอยู่ทำให้การกำหนดวิสัยทัศน์แผนพัฒนาฯฉบับที่ ๑๓ ยังคงมีความต่อเนื่องจากวิสัยทัศน์แผนพัฒนาฯ ฉบับที่ ๑๒ และกรอบหลักการของการวางแผนที่น้อมนำและประยุกต์ใช้หลักปรัชญาของเศรษฐกิจพอเพียงยึดคนเป็นศูนย์กลางของการพัฒนาอย่างมีส่วนร่วมการพัฒนาที่ยึดหลักสมดุลยั่งยืนโดยวิสัยทัศน์ของการพัฒนาในแผนพัฒนาฯฉบับที่ ๑๓ ต้องให้ความสำคัญกับการกำหนดทิศทางการพัฒนาที่มุ่งสู่การเปลี่ยนผ่านประเทศไทยจากประเทศที่มีรายได้ปานกลางไปสู่ประเทศที่มีรายได้สูงมีความมั่นคงและยั่งยืนสังคมอยู่ร่วมกันอย่างมีความสุขและนำไปสู่การบรรลุวิสัยทัศน์ระยะยาว “เศรษฐกิจคุณค่า สังคมเดินหน้าอย่างยั่งยืน” ของประเทศ มียุทธศาสตร์การพัฒนา ดังนี้

๑. เศรษฐกิจมูลค่าสูงที่เป็นมิตรต่อสิ่งแวดล้อม

๑.๑.เกษตรและเกษตรแปรรูปมูลค่าสูง เพิ่มประสิทธิภาพการผลิตและสร้างมูลค่าเพิ่มให้สินค้าเกษตรด้วยเทคโนโลยี

๑.๒.การท่องเที่ยวเน้นคุณค่าและความยั่งยืน กิจกรรมหลากหลายกระจายรายได้ใส่ใจสิ่งแวดล้อม

๑.๓.ฐานการผลิตยานยนต์ไฟฟ้า สร้างศักยภาพการผลิตและส่งเสริมการใช้ยานยนต์ไฟฟ้า

๑.๔.การแพทย์และสุขภาพครบวงจรระดับการแพทย์ให้ทั่วถึงเป็นศูนย์กลางบริการสุขภาพมูลค่าสูง

๑.๕.ประตูการค้าการลงทุนและโลจิสติกส์ของภูมิภาคโครงการชายคมนาคมและสิ่งอำนวยความสะดวกเชื่อมโยงกับภูมิภาคอย่างไร้รอยต่อ

๑.๖.อิเล็กทรอนิกส์อัจฉริยะและบริการดิจิทัล ส่งเสริมการผลิตสินค้าอิเล็กทรอนิกส์ที่ทันสมัยบริการดิจิทัลและดิจิทัลคอนเทนต์เติบโตรวดเร็ว

๒. สังคมแห่งโอกาสและความเสมอภาค

๑.๑.SME วิสาหกิจชุมชนและวิสาหกิจเพื่อสังคมเติบโตอย่างมีศักยภาพสามารถเข้าถึงเทคโนโลยีและตลาดสมัยใหม่

๑.๒.พื้นที่และเมืองมีความเจริญทันสมัยและน่าอยู่ ลดความเหลื่อมล้ำระหว่างพื้นที่กระจายโอกาสทางเศรษฐกิจและสังคม

๑.๓.ความยากจนข้ามรุ่นลดลงและได้รับความคุ้มครองทางสังคมเพียงพอประชาชนสามารถยับยั้งสถานะและได้รับการคุ้มครองทางสังคมอย่างเหมาะสม

๓. วิถีชีวิตที่ยั่งยืน

๑.๑.เศรษฐกิจหมุนเวียนและสังคมคาร์บอนต่ำ ของเสียถูกนำกลับมาใช้ประโยชน์และพัฒนาพลังงานหมุนเวียนเป็นแหล่งพลังงานหลัก

๑.๒.ลดความเสี่ยงจากภัยธรรมชาติ ใช้มาตรการเชิงพื้นที่และเทคโนโลยีในการรับมือภัยธรรมชาติ

๔. ปัจจัยสนับสนุนการผลิตโฉมประเทศ

๑.๑.กำลังคนมีสมรรถนะสูงตอับโจทย์การพัฒนาแห่งอนาคต ระบบการศึกษาและการพัฒนาฝีมือ

แรงงานมีคุณภาพคนทุกช่วงวัยมีคุณภาพคนทุกช่วงวัยมีการเรียนรู้ตลอดชีวิต

๑.๒.ภาครัฐที่มีสมรรถนะสูง ภาครัฐทันสมัยมีประสิทธิภาพ

จังหวัด แผนพัฒนาภาค/แผนพัฒนาดังจังหวัด/แผนพัฒนา

แผนพัฒนาภาคเหนือ

๑. พัฒนาการท่องเที่ยวให้มีคุณภาพและความยั่งยืน มีธุรกิจบริการต่อเนื่องกับการท่องเที่ยวบริการสุขภาพและการศึกษาที่ได้มาตรฐาน รวมทั้งผลิตภัณฑ์สร้างสรรค์ที่สร้างมูลค่าเพิ่มสูง

๒. พัฒนาประสิทธิภาพการผลิตทางการเกษตรและสร้างมูลค่าเพิ่มภายใต้แนวความคิดเกษตรปลอดภัยและเกษตร แปรรูปให้มีความหลากหลายสอดคล้องกับความต้องการของตลาด

๓. พัฒนาทรัพยากรธรรมชาติและสิ่งแวดล้อมให้คืนความอุดมสมบูรณ์สร้างความสมดุลแก่ระบบนิเวศเพื่อรองรับการ เปลี่ยนแปลงสภาพภูมิอากาศ

๔. พัฒนาระบบการดูแลผู้สูงอายุรองรับการเปลี่ยนเข้าสู่สังคมผู้สูงอายุของภาคเหนือที่เร็วกว่าระดับประเทศ ๑๐ ปี

***แผนพัฒนาจังหวัดภาคเหนือตอนล่าง (จังหวัดพิษณุโลก จังหวัดเพชรบูรณ์ จังหวัดอุตรดิตถ์ จังหวัดสุโขทัย และจังหวัดตาก)**

ยุทธศาสตร์ที่ ๑ พัฒนาระบบการผลิต การบริหารจัดการ การตลาดสินค้าเกษตร และสินค้าชุมชน

ยุทธศาสตร์ที่ ๒ พัฒนาโครงข่ายการค้า การลงทุน การบริการ เครือข่ายคมนาคมขนส่งแยกอินโดจีนอาเซียน

ยุทธศาสตร์ที่ ๓ พัฒนาการท่องเที่ยวเชิงนิเวศ ประวัติศาสตร์วัฒนธรรม กีฬาและสุขภาพ

ยุทธศาสตร์ที่ ๔ บริหารจัดการทรัพยากรธรรมชาติและสิ่งแวดล้อมอย่างยั่งยืน

**** ยุทธศาสตร์องค์การบริหารส่วนจังหวัดพิษณุโลก**

ยุทธศาสตร์ที่ ๑ : ศูนย์กลางการบริการการค้า โลจิสติกส์ และการขนส่ง

ยุทธศาสตร์ที่ ๒ : พัฒนาระบบการผลิต การตลาด และการบริหารจัดการสินค้าเกษตรเชิงคุณภาพ

ยุทธศาสตร์ที่ ๓ : ส่งเสริมการดำเนินงานด้านการท่องเที่ยว ศิลปวัฒนธรรม กีฬา และนันทนาการ

ยุทธศาสตร์ที่ ๔ : ศูนย์กลางด้านการศึกษา การบริการทางวิชาการ ด้านสุขภาพ และ ICT

ยุทธศาสตร์ที่ ๕ : อนุรักษ์ฟื้นฟูทรัพยากรธรรมชาติและสิ่งแวดล้อม และแหล่งน้ำ อย่างยั่งยืน

ยุทธศาสตร์ที่ ๖ : ส่งเสริมความเข้มแข็งทางสังคม และความมั่นคงตามหลักการบริหารจัดการบ้านเมืองที่ดี

กรอบแผนพัฒนาจังหวัดพิษณุโลก(พ.ศ. ๒๕๖๖ - ๒๕๗๐)

๑.เป้าหมายการพัฒนาจังหวัด

“เมืองท่องเที่ยว ๓ ธรรม ๔ แยกระเบียบเศรษฐกิจ ที่มั่งคั่ง ”

๒.พันธกิจ

๑. ส่งเสริมเศรษฐกิจฐานรากเพื่อเชื่อมโยงไปสู่การลงทุนและการบริการ

๒. ส่งเสริม สนับสนุนการนำนวัตกรรมเทคโนโลยีมาใช้ในเกษตร อุตสาหกรรมการท่องเที่ยวการศึกษาและ

สาธารณสุข

๓.สร้างมูลค่าเพิ่มให้กับผลผลิตทางเกษตร อุตสาหกรรม การท่องเที่ยวการศึกษาและสาธารณสุข

๓.เป้าประสงค์

“เพิ่มรายได้จากท่องเที่ยว เกษตร อุตสาหกรรมและบริการ”

๔.ค่านิยม

“มุ่งผลสัมฤทธิ์ มีจิตบริการ ยึดมั่นคุณธรรม ทำงานเป็นทีม”

๕.ตัวชี้วัดความสำเร็จ

ลำดับ	ตัวชี้วัด	หน่วย	ปีงบประมาณ					รวม
			๒๕๖๖	๒๕๖๗	๒๕๖๘	๒๕๖๘	๒๕๗๐	
๑	มูลค่าผลิตภัณฑ์มวลรวมภาคเกษตรเพิ่มขึ้นจากปีที่ผ่านมา	ร้อยละ	๕	๕	๕	๕	๕	๒๕
๒	มูลค่าผลิตภัณฑ์มวลรวมภาคนอกเกษตรเพิ่มขึ้นจากปีที่ผ่านมา	ร้อยละ	๕	๕	๕	๕	๕	๒๕
๓	รายได้จากการท่องเที่ยวเพิ่มขึ้นจากปีที่ผ่านมา	ร้อยละ	๕	๕	๕	๕	๕	๒๕

๖.ประเด็นการพัฒนา

ประเด็นการพัฒนาที่ ๑ ส่งเสริมการค้าการลงทุน โครงการช้ายคมนาคนและสิ่งอำนวยความสะดวกเพื่อรองรับการพัฒนา

วัตถุประสงค์

เพื่อพัฒนาขีดความสามารถในการสนับสนุนการค้าการลงทุนของจังหวัด

แนวทางการพัฒนา

๑.เสริมสร้างความร่วมมือด้านการค้าและบริการ กับจังหวัด กลุ่มจังหวัด ที่ใช้ประโยชน์จากระเบียงเศรษฐกิจ nsEC และ EwEC ประเทศเพื่อนบ้านและอนุภูมิภาคกลุ่มแม่น้ำโขง

๒.ผลักดันให้จังหวัดเป็นศูนย์กลางโลจิสติกส์และพื้นที่ระเบียงเศรษฐกิจ nsEC และ EwEC

๓.จัดตั้งศูนย์ประสานงานเพื่อรองรับการค้า การบริการ และการท่องเที่ยว

แผนงาน

พัฒนาศักยภาพและยกระดับขีดความสามารถด้านการค้าการลงทุน สินค้าและบริการ เพิ่มศักยภาพชุมชน และเพิ่มศักยภาพชุมชนและSmes

โครงการ

๑.โครงการส่งเสริมและพัฒนาการค้าการลงทุนทั้งภายในและระหว่างประเทศให้เป็นระบบ

๒.โครงการพัฒนาโครงการช้ายคมนาคน ระบบโลจิสติกส์และสิ่งอำนวยความสะดวกให้มีความพร้อมต่อการ

พัฒนา

ตัวชี้วัด

ลำดับ	ตัวชี้วัด	หน่วย	ปีงบประมาณ					รวม
			๒๕๖๖	๒๕๖๗	๒๕๖๘	๒๕๖๙	๒๕๗๐	
๑	อัตราการขยายตัวภาคอุตสาหกรรมเพิ่มขึ้น	ร้อยละ	๕	๕	๕	๕	๕	๒๕
๒	อัตราการขยายตัวภาคบริการเพิ่มขึ้น	ร้อยละ	๕	๕	๕	๕	๕	๒๕
๓	สัดส่วนมูลค่าผลิตภัณฑ์มวลรวมสาขาการขนส่ง สถานที่เก็บสินค้าและคมนาคมต่อผลิตภัณฑ์มวลรวมทั้งหมดแบบปริมาณลูกโซ่เพิ่มขึ้น	ร้อยละ	๕	๕	๕	๕	๕	๒๕
๔	กำไรของวิสาหกิจชุมชนขนาดกลางและย่อมเพิ่มขึ้น	ร้อยละ	๐.๕	๐.๕	๐.๕	๐.๕	๐.๕	๒.๕
๕	อัตราเพิ่มรายได้จากการจำหน่ายสินค้า OTOP เพิ่มขึ้น	ร้อยละ	๒	๒	๒	๒	๒	๑๐
๖	การพัฒนาเส้นทางสายหลักและสายรองเพิ่มขึ้น	ร้อยละ	๓	๓	๓	๓	๓	๑๕

ประเด็นการพัฒนาที่ ๒ การพัฒนาการท่องเที่ยวที่ได้มาตรฐานและยั่งยืน เป็นศูนย์กลางประชุมและจัด

นิทรรศการ

วัตถุประสงค์

เพื่อพัฒนากระบวนการท่องเที่ยวของจังหวัดให้สามารถขับเคลื่อนไปด้วยความเรียบร้อยและสอดคล้องกับการเป็น MICE CITY

แนวทางการพัฒนา

๑.ผลักดันให้จังหวัดเป็นศูนย์กลางการประชุม การท่องเที่ยว และจัดนิทรรศการในพื้นที่ระยองเศรษฐกิจ nsEC และ EwEC

๒.จัดการประชาสัมพันธ์ท่องเที่ยว และเช็คอินสถานที่ท่องเที่ยวที่สำคัญๆของจังหวัด

๓.พัฒนาท่องเที่ยวให้เชื่อมโยงกับจังหวัด กลุ่มจังหวัด ที่ใช้ประโยชน์จากระยองเศรษฐกิจ nsEC และ EwECประเทศเพื่อนบ้านและอนุภูมิภาคลุ่มแม่น้ำโขง

๔.ยกระดับการท่องเที่ยวจังหวัดสู่ระดับนานาชาติ

แผนงาน

ยกระดับและพัฒนาศักยภาพการท่องเที่ยวและบริการ และส่งเสริมการเป็นศูนย์กลางประชุมการท่องเที่ยวและจัดนิทรรศการ

โครงการ

๑.โครงการพัฒนาการท่องเที่ยวการประชุมและจัดนิทรรศการสู่ระดับนานาชาติ

๒.โครงการส่งเสริมและประชาสัมพันธ์การท่องเที่ยวด้วยเทคโนโลยีและนวัตกรรมที่ทันสมัย

ตัวชี้วัด

ลำดับ	ตัวชี้วัด	หน่วย	ปีงบประมาณ					รวม
			๒๕๖๖	๒๕๖๗	๒๕๖๘	๒๕๖๙	๒๕๗๐	
๑	จำนวนนักท่องเที่ยวเพิ่มขึ้น	ร้อยละ	๕	๕	๕	๕	๕	๒๕
๒	รายได้จากการท่องเที่ยวเพิ่มขึ้น	ร้อยละ	๕	๕	๕	๕	๕	๒๕
๓	จำนวนแหล่งท่องเที่ยวที่ได้รับการพัฒนาที่ได้มาตรฐาน	แห่ง	๑	๑	๑	๑	๑	๕
๔	จำนวนครั้งในการเป็นศูนย์กลางจัดประชุมและจัดนิทรรศการ	ครั้ง	๑๐	๑๐	๑๐	๑๐	๑๐	๕๐

ประเด็นการพัฒนาที่ ๓ การเพิ่มประสิทธิภาพการผลิตและสร้างมูลค่าเพิ่มให้สินค้าเกษตรสอดคล้องกับการตลาดด้วยนวัตกรรมและเทคโนโลยี

วัตถุประสงค์

เพื่อยกระดับปริมาณ คุณภาพ และเพิ่มมูลค่าให้สินค้าเกษตร พร้อมทั้งมีตลาดรองรับครบถ้วน

แนวทางการพัฒนา

๑.ยกระดับการพัฒนาการเกษตรให้เป็นระบบ ตั้งแต่การผลิตที่เพิ่มปริมาณ มีคุณภาพการแปรรูปที่เพิ่มมูลค่า และการตลาดที่ครบวงจร

๒.ขยายพื้นที่ระบบชลประทานให้สามารถรองรับการเกษตร เช่น การจัดทำคลองไส้ไก่เพื่อดึงน้ำไปใช้ให้ทั่วถึง

๓.สนับสนุนการนำนวัตกรรม เทคโนโลยี เข้ามาใช้ในการบริหารจัดการอย่างเป็นระบบ

แผนงาน

พัฒนาศักยภาพของเกษตรกร ยกกระดับกระบวนการการผลิตและแปรรูปโดยใช้เทคโนโลยีและนวัตกรรมที่ทันสมัย ส่งเสริมตลาดสินค้าที่มีคุณภาพ และสร้างมูลค่าสูง

โครงการ

๑.โครงการพัฒนาการเกษตรด้วยเทคโนโลยีและนวัตกรรมเพื่อเพิ่มปริมาณและคุณภาพของผลผลิตการเกษตร

๒.โครงการส่งเสริมการแปรรูปสินค้าเกษตรเพื่อเพิ่มมูลค่า และยกระดับสู่การขึ้นทะเบียนสิ่งบ่งชี้ทางภูมิศาสตร์

ตัวชี้วัด

ลำดับ	ตัวชี้วัด	หน่วย	ปีงบประมาณ					รวม
			๒๕๖๖	๒๕๖๗	๒๕๖๘	๒๕๖๘	๒๕๗๐	
๑	อัตราการขยายตัวภาคการเกษตรเพิ่มขึ้น	ร้อยละ	๐.๕	๐.๕	๐.๕	๐.๕	๐.๕	๒.๕
๒	จำนวนแปลง/ฟาร์มที่ผ่านมาตรฐาน	ฟาร์ม	๓๐	๓๐	๓๐	๓๐	๓๐	๑๕๐
๓	จำนวนไร่ที่ได้รับการรับรองเป็นเกษตรอินทรีย์	ไร่	๕๐๐	๕๐๐	๕๐๐	๕๐๐	๕๐๐	๒๕๐๐
๔	ผลผลิตสินค้าเกษตรสำคัญเฉลี่ยต่อไร่ (พืช) เพิ่มขึ้น	กก./ไร่	๕๐	๕๐	๕๐	๕๐	๕๐	๒๕๐
๕	จำนวนสินค้าเกษตรที่ได้รับการแปรรูปเพื่อเพิ่มมูลค่า	ชนิด	๕	๕	๕	๕	๕	๒๕
๖	จำนวนสินค้าเกษตรที่ได้รับการขึ้นทะเบียนสิ่งบ่งชี้ทางภูมิศาสตร์	ชนิด	๑	๑	๑	๑	๑	๕

ประเด็นการพัฒนาที่ ๔ การพัฒนาทรัพยากรมนุษย์และสุขภาพพวงจร

วัตถุประสงค์

เพื่อพัฒนาคนในทุกมิติและทุกช่วงวัยของจังหวัดให้เป็นคนดี เก่ง มีคุณธรรม และสุขภาพดี

แนวทางการพัฒนา

๑.โครงการการพัฒนาศักยภาพทรัพยากรมนุษย์เพื่อรองรับการขับเคลื่อนจังหวัดให้บรรลุเป้าหมาย

๒.ผลักดันให้จังหวัดเป็นศูนย์กลางการแพทย์และการแพทย์แผนไทยความงามและสมุนไพรใน

ภาคเหนือตอนล่าง และรองรับในพื้นที่ระเบียงเศรษฐกิจ nsEC และ EwEC

๓.ผลักดันให้จังหวัดเป็นศูนย์กลางการศึกษาในภาคเหนือตอนล่างและรองรับในพื้นที่ระเบียงเศรษฐกิจ nsEC และ EwEC

แผนงาน

พัฒนายกระดับคุณภาพชีวิตของคุณภาพชีวิตของคนทุกช่วงวัยผ่านกระบวนการทางการศึกษาและสาธารณสุขที่มีมาตรฐาน

โครงการ

๑.โครงการการพัฒนาศักยภาพทรัพยากรมนุษย์เพื่อรองรับการขับเคลื่อนจังหวัดให้บรรลุเป้าหมาย

๒.โครงการส่งเสริมการบริการสาธารณสุขให้ทั่วถึงเพื่อสุขภาพดีถ้วนหน้าของประชาชน

ตัวชี้วัด

ลำดับ	ตัวชี้วัด	หน่วย	ปีงบประมาณ					รวม
			๒๕๖๖	๒๕๖๗	๒๕๖๘	๒๕๖๘	๒๕๗๐	
๑	คะแนนเฉลี่ยผลสัมฤทธิ์ทางการศึกษา(ONET)	คะแนน	๓๗	๓๘	๓๙	๔๐	๔๑	๔๑
๒	สัดส่วนประชากรที่เข้าถึงสิทธิสวัสดิการประกันสุขภาพของประเทศ	ร้อยละ	๐.๑	๐.๑	๐.๑	๐.๑	๐.๑	๐.๕
๓	ร้อยละของสถานศึกษาและสถานบริการสาธารณสุขที่ได้รับมาตรฐาน	แห่ง	๑	๑	๑	๑	๑	๕
๔	ร้อยละประชากรที่อยู่ใต้เส้นความยากจน	ชนิด	๐.๕	๐.๕	๐.๕	๐.๕	๐.๕	๒.๕
๕	หนี้สินเฉลี่ยต่อครัวเรือนลดลง	เท่า	๐.๑	๐.๑	๐.๑	๐.๑	๐.๑	๐.๕
๖	อัตราการว่างงานลดลง	ร้อยละ	๒	๒	๒	๒	๒	๑๐
๗	จำนวนคดียาเสพติดลดลง	คดี	๒๐	๒๐	๒๐	๒๐	๒๐	๑๐๐

ประเด็นการพัฒนาที่ ๕ การบริหารจัดการทรัพยากรธรรมชาติและสิ่งแวดล้อมอย่างยั่งยืน

วัตถุประสงค์

เพื่อการเติบโตของจังหวัดบนคุณภาพชีวิตที่เป็นมิตรกับทรัพยากรธรรมชาติที่เป็นมิตรกับทรัพยากรธรรมชาติและสิ่งแวดล้อม

แนวทางการพัฒนา

- ปรับปรุงระบบการจัดการน้ำ ป่าไม้และสิ่งแวดล้อมอย่างจริงจัง
- พัฒนาระบบบริหารจัดการเตรียมความพร้อมในวิกฤต

แผนงาน

เพิ่มประสิทธิภาพการบริหารจัดการทรัพยากรธรรมชาติและสิ่งแวดล้อม พัฒนาระบบบริหารจัดการน้ำ การจัดการน้ำการจัดขยะ/น้ำเสียอย่างเป็นระบบและยั่งยืน

โครงการ

- โครงการเพิ่มประสิทธิภาพการบริหารจัดการทรัพยากรธรรมชาติและสิ่งแวดล้อม
- โครงการพัฒนาแหล่งน้ำให้ใช้ประโยชน์ได้เต็มศักยภาพ

ตัวชี้วัด

ลำดับ	ตัวชี้วัด	หน่วย	ปีงบประมาณ					รวม
			๒๕๖๖	๒๕๖๗	๒๕๖๘	๒๕๖๘	๒๕๗๐	
๑	จำนวนพื้นที่สีเขียวที่เพิ่มขึ้น	ไร่	๔๐๐	๔๐๐	๔๐๐	๔๐๐	๔๐๐	๒,๐๐๐
๒	จำนวนจุดความร้อนลดลง	ร้อยละ	๒	๒	๒	๒	๒	๑๐
๓	สัดส่วนของขยะมูลฝอยที่ได้รับการจัดการอย่างถูกต้อง	ร้อยละ	๒	๒	๒	๒	๒	๑๐
๔	จำนวนเครือข่ายความร่วมมือในการป้องกันเฝ้าระวังและมีส่วนร่วมในการจัดการทรัพยากรธรรมชาติและสิ่งแวดล้อมเพิ่มขึ้น	เครือข่าย	๒	๒	๒	๒	๒	๑๐
๕	จำนวนครั้งในการพัฒนาแหล่งน้ำ	แหล่ง	๕	๕	๕	๕	๕	๒๕

ประเด็นการพัฒนาที่ ๒ พัฒนาและเสริมสร้างความมั่นคงในชีวิตและทรัพย์สิน

วัตถุประสงค์

เพื่อพัฒนา เสริมสร้างความมั่นคง ปลอดภัยและอำนวยความสะดวกให้แก่ประชาชนอย่างยั่งยืน

แนวทางการพัฒนา

๑. สร้างความมั่นคงและปลอดภัยโดยการมีส่วนร่วมของทุกภาคส่วน

๒. ป้องกันและแก้ไขปัญหาเสพติด ด้วยการบูรณาการความร่วมมือภาคประชาชน ภาครัฐและภาคเอกชน

๓. พัฒนาระบบเตรียมความพร้อมในภาวะวิกฤต การบริหารจัดการภัยพิบัติและสาธารณภัย

แผนงาน

สร้างสังคมที่มีความมั่นคงปลอดภัย โดยการมีส่วนร่วมทุกภาคส่วน

โครงการ

๑. สร้างสังคมที่มีความมั่นคงปลอดภัย โดยการมีส่วนร่วมของทุกภาคส่วน

๒. ป้องกันและแก้ไขปัญหาเสพติด ด้วยการบูรณาการความร่วมมือภาคประชาชน ภาครัฐและภาคเอกชน

ตัวชี้วัด

ลำดับ	ตัวชี้วัด	หน่วย	ปีงบประมาณ					รวม
			๒๕๖๖	๒๕๖๗	๒๕๖๘	๒๕๖๘	๒๕๗๐	
๑	ร้อยละของคดีและอาชญากรรมที่ลดลง	คดี	๑๕	๑๕	๑๕	๑๕	๑๕	๗๕
๒	จำนวนคดีอาชญากรรมที่ลดลง	คดี	๒๐	๒๐	๒๐	๒๐	๒๐	๑๐๐
๓	ร้อยละความสำเร็จของการพัฒนาระบบเตรียมความพร้อมในภาวะวิกฤต การบริหารจัดการภัยพิบัติและสาธารณภัย	ร้อยละ	๕	๕	๕	๕	๕	๒๕

(๒) ยุทธศาสตร์ขององค์กรปกครองส่วนท้องถิ่นขององค์การบริหารส่วนตำบลบ้านไร่

วิสัยทัศน์

องค์การบริหารส่วนตำบลบ้านไร่ ได้กำหนดวิสัยทัศน์ (Vision) ในการพัฒนาเป็นการพัฒนาขององค์กร เพื่อให้การพัฒนาขององค์กรส่วนท้องถิ่นมุ่งไปในทิศทางที่จะทำให้บรรลุผลลัพธ์อันสูงสุดที่ตั้งไว้ การกำหนดวิสัยทัศน์จึงเป็นหลักชัยการพัฒนาที่จะนำไปสู่การพัฒนาที่รุ่งเรือง และยั่งยืนต่อไปในอนาคตวิสัยทัศน์จะเป็นสิ่งที่น้อมนำการพัฒนาให้เกิดพลังในการขับเคลื่อนการพัฒนาจากทุกภาคส่วนอย่างกระตือรือร้นทั้งนี้เพื่อบรรลุเป้าหมายที่วางไว้

“เป็นองค์กรที่พัฒนาคุณภาพชีวิต

และความเป็นอยู่ของประชาชนอย่างยั่งยืน

โดยยึดหลักปรัชญาของเศรษฐกิจพอเพียง”

ยุทธศาสตร์ขององค์การบริหารส่วนตำบลบ้านไร่

คณะกรรมการพัฒนาองค์การบริหารส่วนตำบลร่วมกับประชาคมท้องถิ่นส่วนราชการรัฐวิสาหกิจ รวมทั้งองค์กรต่างๆ ที่เกี่ยวข้อง ได้กำหนดยุทธศาสตร์ขององค์การบริหารส่วนตำบลบ้านไร่ ๘ ด้านโดยมีรายละเอียดดังนี้

ยุทธศาสตร์ที่ ๑. ด้านโครงสร้างพื้นฐานและสาธารณูปโภคบริการ

- แนวทางการพัฒนาที่ ๑.๑. การก่อสร้างปรับปรุงบำรุงรักษาถนนที่ระบายน้ำ
- แนวทางการพัฒนาที่ ๑.๒. การพัฒนาซ่อมแซม/ติดตั้งสัญญาณจราจรที่มีความรับผิดชอบให้ครอบคลุมพื้นที่เสี่ยงและพร้อมใช้งาน
- แนวทางการพัฒนาที่ ๑.๓. การขยายเขตไฟฟ้า ติดตั้งและซ่อมแซมไฟฟ้าสาธารณะ
- แนวทางการพัฒนาที่ ๑.๔. ก่อสร้าง/ปรับปรุง/ขยายเขตประปาสำหรับอุปโภคบริโภครองรับการใช้ประโยชน์ของประชาชน

ยุทธศาสตร์ที่ ๒. การพัฒนาด้านเศรษฐกิจ

- แนวทางการพัฒนาที่ ๒.๑. สนับสนุนการพัฒนารายได้ การอบรม ให้ความรู้ในการประกอบอาชีพ และการรวมกลุ่มการประกอบอาชีพ
- แนวทางการพัฒนาที่ ๒.๒. การบริหารจัดการเพื่อผลผลิตทางการเกษตร/ก่อสร้าง/ปรับปรุง/พัฒนาแหล่งน้ำเพื่อการเกษตร

ยุทธศาสตร์ที่ ๓. ด้านการศึกษา และการกีฬา ศาสนา ศิลปวัฒนธรรมและภูมิปัญญาท้องถิ่น

- แนวทางการพัฒนาที่ ๓.๑. ส่งเสริมสนับสนุนการศึกษาและกีฬาทุกช่วงวัยเพื่อให้เกิดการเรียนรู้ตลอดรูปแบบตามความสนใจ
- แนวทางการพัฒนาที่ ๓.๒. ปรับปรุงอาคารอนุบาล ๓ ขวบ
- แนวทางการพัฒนาที่ ๓.๓. ส่งเสริมสวัสดิการนักเรียน สนับสนุนวัสดุ อุปกรณ์ สื่อการเรียนการสอนให้เพียงพอและทันสมัยต่อการเรียนรู้

ยุทธศาสตร์ที่ ๔. ด้านพัฒนาสิ่งแวดล้อมและการจัดการทรัพยากรธรรมชาติ

- แนวทางการพัฒนาที่ ๔.๑. ส่งเสริมสนับสนุนการบริหารจัดการ กำจัดขยะ สิ่งปฏิกูล มูลฝอย
- แนวทางการพัฒนาที่ ๔.๒. การพัฒนาและอนุรักษ์ทรัพยากรธรรมชาติและสิ่งแวดล้อมให้อุดมสมบูรณ์

ยุทธศาสตร์ที่ ๕. ด้านการพัฒนาด้านสาธารณสุขคุณภาพชีวิตของประชาชนทุกมิติการพัฒนา

- แนวทางการพัฒนาที่ ๕.๑. การควบคุมและป้องกันโรคติดต่อ
- แนวทางการพัฒนาที่ ๕.๒. ส่งเสริมสนับสนุนการป้องกันและแก้ไขปัญหายาเสพติด
- แนวทางการพัฒนาที่ ๕.๓. การส่งเสริมสุขภาพและป้องกันโรค

ยุทธศาสตร์ที่ ๖. ด้านการเสริมสร้างความเข้มแข็งของชุมชน

- แนวทางการพัฒนาที่ ๖.๑. การป้องกันการแพร่ระบาดของยาเสพติด
- แนวทางการพัฒนาที่ ๖.๒. อนุรักษ์วัฒนธรรมและประเพณีท้องถิ่น
- แนวทางการพัฒนาที่ ๖.๓. การป้องกันภัยและบรรเทาสาธารณภัยรักษาความสงบเรียบร้อย
- แนวทางการพัฒนาที่ ๖.๔. ก่อสร้างและปรับปรุงที่หอประชุม
- แนวทางการพัฒนาที่ ๖.๕. ส่งเสริมสวัสดิการผู้สูงอายุ ผู้พิการ และผู้ป่วยเอดส์

ยุทธศาสตร์ที่ ๗. ด้านการพัฒนาด้านการเมืองและการบริการ

- แนวทางการพัฒนาที่ ๗.๑. ส่งเสริม สนับสนุนและพัฒนาทักษะความรู้ ความสามารถในการทำงานของบุคคลกร ให้เกิดกระบวนการเรียนรู้และพัฒนาอย่างต่อเนื่อง
- แนวทางการพัฒนาที่ ๗.๒. ส่งเสริมและสนับสนุนจัดให้มีการปรับปรุงพัฒนาวัสดุอุปกรณ์เครื่องมือเครื่องใช้ในการปฏิบัติงานและสถานที่ปฏิบัติงาน
- แนวทางการพัฒนาที่ ๗.๓. พัฒนาศักยภาพ พนักงาน ลูกจ้าง ข้าราชการการเมือง

ยุทธศาสตร์ที่ ๘. การท่องเที่ยวและบริการ

- แนวทางการพัฒนาที่ ๘.๑. พัฒนาฟื้นฟู ปรับปรุงภูมิทัศน์ แหล่งทางวัฒนธรรม และจัดหาแหล่ง

ท่องเที่ยววัฒนธรรม แหล่งพักผ่อนหย่อนใจ

-แนวทางการพัฒนาที่ ๘.๒. สนับสนุนการจัดระเบียบ การจัดระเบียบพื้นที่และปรับปรุงทัศนแหล่งท่องเที่ยวให้มีมาตรฐาน

เป้าประสงค์

๑. การคมนาคมทั้งทางบกและทางน้ำมีความสะดวกรวดเร็ว และสามารถใช้เป็นเส้นทางในการขนส่งได้อย่างมีประสิทธิภาพ

๒. พัฒนาเศรษฐกิจให้เจริญก้าวหน้า ประชาชนอยู่ดี กินดี มีคุณภาพชีวิตที่ดี

๓. ส่งเสริมและพัฒนาการศึกษาของประชาชนให้ได้มาตรฐาน

๔. ส่งเสริมให้ประชาชนช่วยกันรักษาสิ่งแวดล้อม เพื่อความสะอาดสวยงามให้แก่ชุมชน

๕. ให้ประชาชนมีสุขภาพที่ดี ป้องกันและควบคุมโรคติดต่อให้มีประสิทธิภาพ

๖. ส่งเสริมและพัฒนาศักยภาพของคน ครอบครัว และชุมชนในการพึ่งตนเอง

๗. พัฒนาระบบการบริหารจัดการภาครัฐแบบบูรณาการโดยเน้นการมีส่วนร่วมของประชาชน

๘. การพัฒนาคุณภาพชีวิตด้านการท่องเที่ยวและบริการ
ตัวชี้วัด

๑. ประชาชนในเขตองค์การบริหารส่วนตำบลมีแหล่งน้ำในการอุปโภคและแหล่งน้ำด้านการเกษตรเพิ่มมากขึ้น

๒. ในเขตองค์การบริหารส่วนตำบลมีโครงสร้างพื้นฐานให้ประชาชนได้ใช้การคมนาคมสะดวกยิ่งขึ้น

๓. ประชาชนในเขตองค์การบริหารส่วนตำบลบ้านไร่ มีความรู้และมีส่วนร่วมในการพัฒนาการท่องเที่ยว ศาสนา วัฒนธรรมประเพณีและกีฬา

๔. ประชาชนมีคุณภาพชีวิตที่ดีขึ้น

๕. ชุมชนมีรายได้เพิ่มขึ้น และพึ่งตนเองได้มากขึ้น

๖. ชุมชนในเขตองค์การบริหารส่วนตำบลบ้านไร่มีความเป็นอยู่อย่างสงบสุข

๗. การบริการจัดการขององค์การบริหารส่วนตำบลมีผลการปฏิบัติงานที่มีประสิทธิภาพสูง

๘. การพัฒนาคุณภาพชีวิตด้านการท่องเที่ยวและบริการ

กลยุทธ์

๑. พัฒนาชุดลอก คูคลองและจัดสร้างแหล่งน้ำ สงวนและเก็บกักน้ำเพื่อการเกษตรเพื่อการ อุปโภคบริโภค รวมทั้งวางโครงการเพื่อแก้ไขปัญหาน้ำท่วมและน้ำแล้ง

๒. ส่งเสริมและพัฒนาระบบการศึกษา ให้เป็นไปตามมาตรฐานการศึกษา

๓. พัฒนาและเตรียมบุคลากรด้านการศึกษาครูนักเรียนให้เป็นผู้มีคุณภาพมีทักษะและศักยภาพตามมาตรฐานสากล รองรับประชาคมอาเซียน
๔. พัฒนาปรับปรุงพันธุ์พืชและเมล็ดพันธุ์พืชที่ดีมีคุณภาพส่งเสริมให้เกิดเกษตรอุตสาหกรรมเกิดพันธุ์พืชใหม่ๆที่มีคุณภาพสูงขึ้น โดยขอความร่วมมือและให้ความร่วมมือกับหน่วยงานทั้งภาครัฐและเอกชน
๕. ลดต้นทุนการผลิตและเพิ่มมูลค่าผลผลิตทางการเกษตรปรับปรุงผลผลิตให้มีคุณภาพมาตรฐานสากล โดยการ ร่วมมือและให้ความร่วมมือกับหน่วยงานทั้งภาครัฐและเอกชน
๖. ส่งเสริมสนับสนุนการถนอมและแปรรูปสินค้าทางการเกษตรและเพิ่มช่องทางการตลาด
๗. ส่งเสริมประชาชนในท้องถิ่นให้มีการเลี้ยงสัตว์เศรษฐกิจ เพื่อการบริโภคเพื่อจำหน่าย
๘. ส่งเสริมและพัฒนาบทบาทของผู้นำชุมชน คณะกรรมการหมู่บ้านและชุมชนให้เข้มแข็ง
๙. ส่งเสริมความเข้มแข็งของชุมชน
๑๐. ส่งเสริมพัฒนาบทบาทและคุณภาพชีวิตของเด็ก เยาวชน สตรี ผู้สูงอายุ ผู้พิการ ผู้ด้อยโอกาส ประชาชน และคุ้มครองสิทธิเสรีภาพของประชาชน
๑๑. ส่งเสริมพัฒนาคุณภาพและศักยภาพตามความสามารถของแรงงานในท้องถิ่น
๑๒. ป้องกันและแก้ไขปัญหาการเสพติด การผลิตและการจำหน่ายยาเสพติดในทุกระดับ
๑๓. ดำเนินการโครงการ เพื่อให้บริการประชาชน และรับทราบปัญหา อุปสรรค และความต้องการของประชาชนในพื้นที่
๑๔. พัฒนาศักยภาพของอาสาสมัครสาธารณสุขประจำหมู่บ้าน (อสม.)
๑๕. ส่งเสริมสุขภาพและอนามัยของประชาชนในทุกกระดับ ให้มีสุขภาพแข็งแรง โดยให้การเรียนรู้การดูแลสุขภาพ การออกกำลังกาย การป้องกันโรค การใช้ยาอย่างถูกต้อง การรับประทานอาหารที่มีประโยชน์ และการเข้ารับบริการ ตรวจสุขภาพหรือการรับบริการด้านสาธารณสุขตามขั้นตอนและวิธีการทางการแพทย์
๑๖. ส่งเสริมสนับสนุนการวางระบบการพัฒนาด้านโครงสร้างพื้นฐานให้สอดคล้องกับความจำเป็นและความต้องการของประชาชน
๑๗. ก่อสร้าง ปรับปรุงเส้นทางการคมนาคมอย่างทั่วถึง
๑๘. พัฒนาฟื้นฟูและส่งเสริมกิจกรรมด้านศาสนา ศิลปวัฒนธรรมและประเพณีของชุมชนท้องถิ่น โดยการอนุรักษ์สืบสานการแข่งขันประเพณีเรือยาวและเชื่อมโยงสู่กิจกรรมการท่องเที่ยว
๑๙. ปรับปรุงโครงสร้างการบริหารงาน ให้รองรับการปฏิบัติการกิจหน้าที่ ตามที่กฎหมายกำหนดอย่างมีประสิทธิภาพ

๒๐. การนำระบบสารสนเทศมาใช้ในการบริหารงานภายในองค์กร
๒๑. สนับสนุนบุคลากรในสังกัด ให้ได้รับการศึกษา อบรม เพิ่มพูนความรู้ เพื่อยกระดับประสิทธิภาพการทำงานให้เกิดประสิทธิผลในการบริการประชาชน และในการสื่อสารและร่วมมือกับประชาคมอาเซียน
๒๒. บูรณาการการจัดทำแผนพัฒนาท้องถิ่น ร่วมกันระหว่างหน่วยงานภาครัฐ และเอกชนขององค์กรปกครองส่วนท้องถิ่น เพื่อพัฒนาท้องถิ่น สร้างประโยชน์สูงสุด แก่ประชาชน
๒๓. เพิ่มประสิทธิภาพในการปฏิบัติราชการ
๒๔. ส่งเสริม สนับสนุนและร่วมมือกับส่วนราชการ หน่วยงาน มูลนิธิการกุศลและองค์กรที่เกี่ยวข้องในการเตรียมความพร้อมในการป้องกันภัย และการช่วยเหลือผู้ประสบภัย
๒๕. ส่งเสริมและสนับสนุนการติดตั้งระบบกล้องวงจรปิดในเขตชุมชนและสถานราชการและที่สำคัญ โครงสร้าง ความปลอดภัยในชีวิตและทรัพย์สินของประชาชน
๒๖. สนับสนุนการฝึกอบรมอาสาสมัครป้องกันภัยฝ่ายพลเรือน (อปพร.) และดูแลรักษาความปลอดภัย และการจราจรภายในตำบลและเทศบาลสำคัญในเขตตำบลบ้านไร่
๒๗. พัฒนาฟื้นฟูและอนุรักษ์ธรรมชาติ สิ่งแวดล้อม แหล่งน้ำธรรมชาติ กลุ่มแม่น้ำน่านให้มีความอุดมสมบูรณ์
๒๘. รณรงค์สร้างจิตสำนึกเพื่อป้องกันและแก้ไขปัญหามลพิษและปัญหาสิ่งแวดล้อมของชุมชนตำบลบ้านไร่
๒๙. จัดการอบรมให้ความรู้การจัดการขยะเปียกและขยะมูลฝอยสิ่งปฏิกูลในครัวเรือนในเขตชุมชนตำบลบ้านไร่

จุดยืนทางยุทธศาสตร์

องค์การบริหารส่วนตำบลบ้านไร่ มีลักษณะเป็นที่ราบลุ่มลาดเอียงจากทิศเหนือไปทิศใต้ โดยมีแม่น้ำน่านไหลผ่านกลางตำบล ฝั่งตะวันตกของแม่น้ำน่านมีคลองชลประทานขนาดใหญ่ผ่านตลอดแนวเหนือ – ใต้ของตำบลและมีคลองขุดเชื่อมแม่น้ำน่านกับแม่น้ำยมในเขตหมู่ที่ ๖ การคมนาคม ฝั่งตะวันตกมีถนนสายกำแพงดิน - พิชณุโลก ผ่านในเขตตำบลคือ หมู่ที่ ๒, หมู่ที่ ๓, หมู่ที่ ๔ หมู่ที่ ๖, หมู่ที่ ๘ และหมู่ที่ ๑๐ โดยมีรถโดยสารประจำทางสายกำแพงดิน - พิชณุโลกวิ่งผ่านส่วนฝั่งตะวันออกของแม่น้ำน่านมีทางหลวงแผ่นดิน หมายเลข ๑๐๓๖ สายพิษณุโลก - บางกระทู้ผ่านในเขตตำบลบ้านไร่คือ หมู่ที่ ๑, หมู่ที่ ๕, หมู่ที่ ๗ และหมู่ที่ ๙ โดยมีรถโดยสาร สายพิษณุโลก - บางกระทู้ วิ่งผ่าน

ลักษณะของดินทั่วไปของตำบลบ้านไร่เป็นดินร่วนปนทราย ประมาณ ๗๕ เปอร์เซ็นต์ ดินลูกรังประมาณ ๑๐ เปอร์เซ็นต์ ลักษณะดินในพื้นที่ เป็นดินเหนียว ๑๐ เปอร์เซ็นต์ ตำบลบ้านไร่มีแหล่งน้ำเพื่อกักเก็บน้ำไว้เพาะปลูกพืชผลทางการเกษตรในฤดูแล้งทั่วทั้งตำบลเช่น บึงอีแตน หนองบอน หนองยาว และหนองอ้ายแก้ว เป็นต้น ตำบลบ้านไร่เป็นสังคมแบบชนบทโดยทั่วไปลักษณะการตั้งถิ่นฐานของราษฎรมีอาชีพพื้นฐานคือ เกษตรกรรม พืชผลทางการเกษตร คือ ข้าว อ้อย และพืชสวนได้แก่ กล้าย ทางอาชีพทางการประมงเช่น การเลี้ยงปลาทักทิมในกระชัง ตำบลบ้านไร่ เป็นพื้นที่สงบ ปลอดภัย เหมาะแก่การอยู่อาศัยเป็นอย่างมาก

องค์การบริหารส่วนตำบลบ้านไร่กำหนดวิสัยทัศน์ว่า

“เป็นองค์กรที่พัฒนาคุณภาพชีวิต
และความเป็นอยู่ของประชาชนอย่างยั่งยืน
โดยยึดหลักปรัชญาของเศรษฐกิจพอเพียง”

ความเชื่อมโยงของยุทธศาสตร์ในภาพรวม

การจัดทำแผนพัฒนาท้องถิ่นขององค์การบริหารส่วนตำบลบ้านไร่มีความเชื่อมโยงของยุทธศาสตร์ในภาพรวม ดังนี้

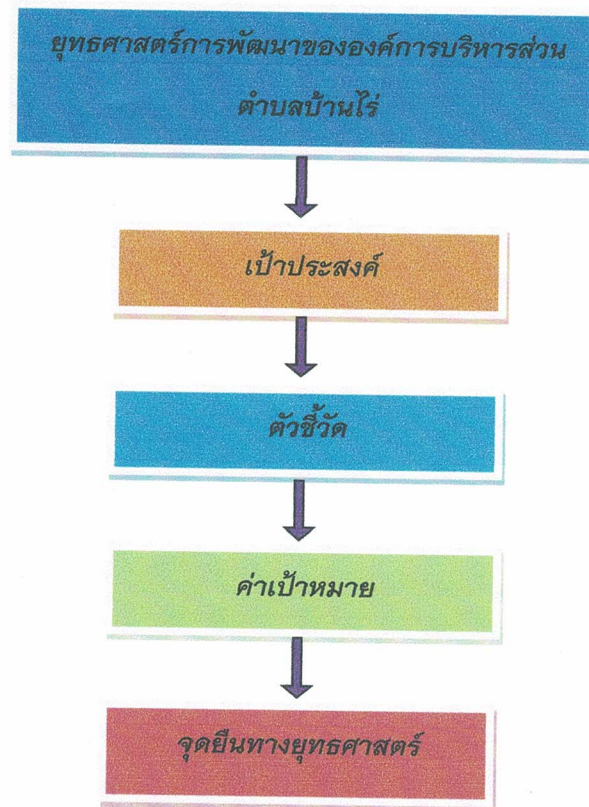

(๓) การวิเคราะห์เพื่อพัฒนาท้องถิ่น

๓.๑ การวิเคราะห์กรอบการจัดทำยุทธศาสตร์ขององค์กรปกครองส่วนท้องถิ่น

ในการจัดทำแผนพัฒนาท้องถิ่นสี่ปีขององค์การบริหารส่วนตำบลบ้านไร่ ได้ใช้การวิเคราะห์ SWOT Analysis/Demand (Demand Analysis)/Global Demand และ Trend ปัจจัยและสถานการณ์การเปลี่ยนแปลงที่มีผลต่อการพัฒนา อย่างน้อยต้องประกอบด้วย การวิเคราะห์ศักยภาพด้านเศรษฐกิจ ด้านสังคม ด้านทรัพยากรธรรมชาติและสิ่งแวดล้อม ซึ่งมีรายละเอียดดังนี้

จุดแข็งของตำบลบ้านไร่

โครงสร้างและการบริหารงานขององค์กร

๑. องค์การบริหารส่วนตำบลบ้านไร่ประกอบไปด้วยฝ่ายนิติบัญญัติคือฝ่ายสภาองค์การบริหารส่วนตำบลบ้านไร่ ซึ่งมีอำนาจหน้าที่ตรวจสอบการดำเนินงานต่างๆของฝ่ายบริหาร ซึ่งทำให้การพัฒนาเป็นไปในทิศทางที่โปร่งใส สามารถตรวจสอบได้

๒. องค์การบริหารส่วนตำบลบ้านไร่ เป็นหน่วยงานที่เปิดโอกาสให้ประชาชน มีส่วนร่วมในการแสดงความคิดเห็นโดยจัดประชุมประจำหมู่บ้าน / ตำบล เพื่อรับฟังข้อเสนอปัญหาและความต้องการ เพื่อรับข้อมูลมาประกอบการบริหารงานขององค์การบริหารส่วนตำบลบ้านไร่

๓ .การกำกับดูแลการปฏิบัติงานขององค์การบริหารส่วนตำบลบ้านไร่ จะมีหน่วยงานตรวจสอบและประเมินผล การปฏิบัติงานเป็นประจำทุกปี เช่น หน่วยตรวจสอบและการกำกับดูแลในระดับอำเภอ จังหวัด สำนักงานตรวจเงินแผ่นดิน เป็นต้น

ด้านบุคลากร

๑. อัตรากำลังประกอบไปด้วย พนักงานส่วนตำบล และพนักงานจ้าง ซึ่งได้กำหนดบทบาทหน้าที่ความรับผิดชอบให้แก่แต่ละตำแหน่งชัดเจน และพนักงานจ้างยังเป็นบุคลากรที่อยู่ในพื้นที่ทำให้การติดต่อประสานงานระหว่างหมู่บ้านได้อย่างรวดเร็วยิ่งขึ้น

๒. พนักงานส่วนตำบล พนักงานจ้าง สามารถปฏิบัติหน้าที่อยู่ในระเบียบวินัย และข้อตกลงขององค์กรได้เป็นอย่างดี

๓. พนักงานส่วนตำบล พนักงานจ้าง มีพฤติกรรมที่เอื้อต่อการประเมินงานและการให้บริการประชาชน
ด้านงบประมาณ

๑. องค์การบริหารส่วนตำบลบ้านไร่ ซึ่งมีอิสระในการบริหารงาน เช่น ทำให้เกิดความคล่องตัวในการบริหารจัดการ

๒. โครงการพัฒนาที่เกินศักยภาพ ซึ่งความสามารถ และงบประมาณองค์การบริหารส่วนตำบลบ้านไร่ มีโอกาสที่จะได้รับการจัดสรรงบประมาณจากหน่วยงานอื่นได้

๓. การควบคุมดูแลงบประมาณ และใช้จ่ายอย่างจำเป็นทำให้องค์การบริหารส่วนตำบลบ้านไร่ สามารถ ควบคุม ค่าใช้จ่ายได้ไม่เกินกว่าร้อยละ ๔๐ โดยอยู่ในเกณฑ์ร้อยละ ๒๖

จุดอ่อนตำบลบ้านไร่

ด้านบุคลากร

๑. เจ้าหน้าที่ไม่เพียงพอต่อการปฏิบัติงานและขาดบุคลากรที่รับผิดชอบกับงานที่รับการถ่ายโอนภารกิจจากหน่วยงานราชการต้องมีการเปิดรับและการกำหนดตำแหน่งงานเพิ่มขึ้น

๒.ขาดทัศนคติในเรื่องการเสียสละ การมีส่วนร่วมเพื่อพัฒนาองค์กรให้เป็นไปตามเป้าหมาย ซึ่งต่างการพัฒนาความคิดและสร้างทัศนคติที่ดีต่อองค์กร

ด้านเครื่องมืออุปกรณ์ในการปฏิบัติงาน

๑. เครื่องมือและอุปกรณ์ ยังไม่เพียงพอต่อการปฏิบัติงานและการให้บริการประชาชน เช่น อุปกรณ์สารสนเทศ ห้องคอมพิวเตอร์บริการประชาชน ฯลฯ

๒. ปัจจุบันการใช้เทคโนโลยี เพื่อปฏิบัติงานมากขึ้นแต่อุปกรณ์ต่างๆเช่น ซึ่งการปรับปรุงแบบซอฟต์แวร์ เครื่องพิมพ์ ฯลฯ ควรมีการปรับปรุงให้ทันสมัยขึ้นและรองรับถ่ายโอนภารกิจ

ด้านงบประมาณ

๑. องค์การบริหารส่วนตำบลบ้านไร่ มีรายได้จากการจัดเก็บเองน้อยและอาจจัดเก็บได้ไม่ครบ ส่วนประกอบกับรายได้ที่องค์การบริหารส่วนท้องถิ่น อุดหนุนมาให้ไม่มากนัก จึงมีข้อจำกัดในการใช้งบประมาณเพื่อพัฒนาท้องถิ่น ซึ่งงบประมาณส่วนใหญ่จะเป็นไปในลักษณะรายจ่ายประจำเป็นส่วนใหญ่

ด้านระเบียบกฎหมาย

๑. การปฏิบัติขององค์การบริหารส่วนตำบลบ้านไร่ อาศัยตามแนวทางของระเบียบกฎหมายและหนังสือสั่งการที่เกี่ยวข้องและมีการปรับปรุงเปลี่ยนแปลงบ่อยครั้งและในบางครั้งเป็นอุปสรรคในการประเมิณงานทำให้ไม่คล่องตัวและไม่สามารถตอบสนองต่อความต้องการประชาชนได้

โอกาส ตำบลบ้านไร่

ด้านเศรษฐกิจ

องค์การบริหารส่วนตำบลบ้านไร่ เป็นพื้นที่ราบ เหมาะสมกับการประกอบอาชีพเกษตรกรรม มีแม่น้ำน่าน ไหลผ่านพื้นที่และมีสถานีสูบน้ำด้วยพลังงานไฟฟ้า ๒ แห่ง มีคลองชลประทาน ๑ แห่ง ที่เชื่อมต่อกัน ประชาชนที่มีอาชีพเกษตรกรรม สามารถทำนาได้ ปีละ ๒ ครั้ง

ด้านสังคม

ตำบลบ้านไร่เป็นสังคมชนบทมีความเป็นอยู่ที่ที่สงบเรียบร้อย ประชาชนส่วนใหญ่ให้ความสนใจกิจกรรมขององค์การบริหารส่วนตำบลบ้านไร่เป็นอย่างดี เช่น กิจกรรมการแข่งขันกีฬาตำบล , กิจกรรมส่งเสริมและตรวจสุขภาพผู้สูงอายุ, มีการประชุมประชาคมรับฟังปัญหาของประชาชนในตำบลบ้านไร่เพื่อนำมาพิจารณาในการแก้ปัญหาและความต้องการของประชาชนในตำบลบ้านไร่ ฯลฯ

ด้านการศึกษา

องค์การบริหารส่วนตำบลบ้านไร่ มีศูนย์พัฒนาเด็กเล็กจำนวน ๒ ศูนย์ และโรงเรียนในเขตรับผิดชอบ ๓ โรงเรียนซึ่งสามารถประสานงานขอความร่วมมือในการพัฒนาเพื่อพัฒนาคนในตำบลได้เป็นอย่างดี

ด้านเศรษฐกิจ

๑.เศรษฐกิจของตำบลในภาพรวมอยู่ในระดับที่น่าพอใจ ประชาชนส่วนใหญ่มีรายได้ไม่ตกเกณฑ์ จปฐ. แต่เนื่องจากเศรษฐกิจระดับประเทศส่งผลให้ค่าครองชีพของประชาชนสูงขึ้นประชาชนเดือดร้อนให้เสียค่าใช้จ่าย

๒.ในฤดูฝนน้ำไหลหลากทำให้ท่วมพื้นที่การเกษตรเสียหาย มีปัญหาน้ำท่วมพื้นที่ทางการเกษตร

๓..รายได้ของประชาชนซึ่งอาศัยการประกอบอาชีพเกษตรกรรมเป็นหลักเมื่อราคามผลผลิตตกต่ำ ประกอบต้นทุนการผลิตสูง และ ทำให้รายได้ต่อครัวเรือนลดลง

ด้านการศึกษา

๑.องค์การบริหารส่วนตำบลบ้านไร่ มี ศูนย์พัฒนาเด็กเล็กในสังกัด จำนวน ๒ ศูนย์ และตั้งอยู่คนละ ฝั่งแม่น้ำบางครั้งในแต่ละปีจำนวนนักเรียนไปเรียนในตัวอำเภอและจังหวัด ทำให้มีจำนวนนักเรียนของศูนย์พัฒนา

เด็กเล็กที่มีจำนวนที่น้อยลง

ด้านการเมืองและสังคม

1. ความไม่แน่นอนทางการเมืองของประเทศ ส่งผลให้งบประมาณที่ได้รับเปลี่ยนแปลงหรือล่าช้า
2. ความขัดแย้งทางการเมืองในระดับประเทศ ส่งผลให้ประชาชน ขาดความเชื่อมั่นในระบบประชาธิปไตย

3. ปัญหาเสถียรภาพต่อการบริหารส่วนตำบลบ้านไร่ร่วมกับอำเภอบางกระทุ่มและทหารตำรวจมีการตรวจหาสารเสพติดพนักงานส่วนตำบลข้าราชการ ผู้นำท้องถิ่นตลอดจน เด็กและเยาวชนและกลุ่มเสี่ยงทำให้ผู้เสพ ผู้ค้าภายในตำบลบ้านไร่ลดลงประจำปี

การสรุปสถานการณ์พัฒนา (การวิเคราะห์จุดแข็ง จุดอ่อน โอกาส และอุปสรรค)

องค์การบริหารส่วนตำบลบ้านไร่ได้ดำเนินการวิเคราะห์สภาพการณ์และศักยภาพเพื่อชี้ให้เห็นถึงศักยภาพ ปัญหาและความต้องการของประชาชน โดยองค์การบริหารส่วนตำบลบ้านไร่ได้ดำเนินการวิเคราะห์ข้อมูล ดังต่อไปนี้

ด้านโครงสร้างพื้นฐานสามารถจำแนกได้ดังนี้

1. มีเส้นทางคมนาคม ในพื้นที่องค์การบริหารส่วนตำบลที่เป็นถนนคอนกรีตเสริมเหล็กร้อยละ ๗๐ เป้าหมายคือต้องการให้ได้มากกว่านี้หรือร้อยละ ๑๐๐ โดยผู้บริหารมีนโยบายที่จะดำเนินการก่อสร้างถนนคอนกรีตเสริมเหล็กทุกสาย ปัญหาคือ องค์การบริหารส่วนตำบลบ้านไร่ไม่สามารถดำเนินการได้ทุกโครงการเนื่องจากงบประมาณ มีจำนวนจำกัดในแต่ละปี การแก้ไขปัญหาคือ ขอบงบประมาณจากหน่วยของทางราชการต่างๆ โครงการเกินศักยภาพที่ ต้องประสานของบกรมต่างๆ องค์การบริหารส่วนตำบลบ้านไร่ และได้แจ้งประชาสัมพันธ์ให้ประชาชนได้รับทราบถึงเหตุผลเพื่อที่จะได้ช่วยกันแก้ไขปัญหาให้กับชุมชน

2. การขยายเขตไฟฟ้า ปัจจุบันมีไฟฟ้าใช้ทุกครัวเรือน คิดเป็น ๑๐๐ เปอร์เซ็นต์ ปัญหาคือไฟฟ้าส่องสว่างสาธารณะ เนื่องจากพื้นที่ที่มีความต้องการให้ติดตั้งไฟฟ้าส่องสว่างสาธารณะนั้นต้องดำเนินการขึ้นอยู่กับงบประมาณที่ องค์การบริหารส่วนตำบลบ้านไร่ตั้งไว้ในข้อบัญญัติ การแก้ปัญหาคือ ประสานความร่วมมือกันในหลายๆ ฝ่าย เพื่อที่จะทำความเข้าใจกับประชาชนในพื้นที่ และ องค์การบริหารส่วนตำบลก็ได้ตั้งงบประมาณ

3. การประปา องค์การบริหารส่วนตำบลบ้านไร่มีประปาหมู่บ้านครบทุกหมู่บ้าน สามารถให้บริการได้ครอบคลุม ทุกหลังคาเรือน คิดเป็น ๑๐๐ เปอร์เซ็นต์ และมีน้ำใช้ตลอดทั้งปี ปัญหาคือ การขยายเขตประปา เนื่องจากท่อประปาที่มีอยู่ตอนนี้มีสภาพที่เสื่อมเพราะใช้งานมาหลายสิบปี ต้องใช้งบประมาณสูงมากในการดำเนินการ ปัจจุบัน

องค์การบริหารส่วนตำบลบ้านไร่ยังไม่ประสบปัญหาการขาดแคลนน้ำสามารถที่จะจัดหาน้ำดิบสำหรับผลิตประปาชุมชนได้ การแก้ปัญหาคือ การลงพื้นที่ดำเนินการแก้ไขตามจุดที่เกิดปัญหาในทันที การพิจารณา

โครงการต่างๆ ที่ไม่สามารถดำเนินการได้ องค์การบริหารส่วนตำบลก็ได้นำบรรจุในแผนพัฒนาท้องถิ่นเพื่อที่จะพิจารณาดำเนินการในปีต่อไปเมื่อมีงบประมาณและความจำเป็นก็สามารถดำเนินการได้ต่อเนื่องเพื่อตอบสนองต่อความต้องการของประชาชนต่อไป

ด้านที่อยู่อาศัยและการอุปโภคบริโภค

จากการสำรวจข้อมูลพื้นฐานพบว่า ประชากรในพื้นที่ที่มีที่อยู่อาศัยที่มั่นคงปัญหาคือ ที่ยังต้องการความช่วยเหลือในการซ่อมแซมที่อยู่อาศัยผู้มีรายได้น้อย ผู้พิการและผู้สูงอายุ การแก้ปัญหาคือองค์การบริหารส่วนตำบลบ้านไร่ ได้ของบซ่อมแซมบ้านผู้มีรายได้น้อย ผู้พิการและผู้สูงอายุ จากกรมพัฒนาสังคมและมนุษย์แต่งบประมาณที่ขอมีจำกัดถ้ามีงบประมาณที่มากกว่านี้ องค์การบริหารส่วนตำบลก็จะดำเนินการของบประมาณจากส่วนกลางให้ครอบคลุมทุกหลังคาเรือน

การวิเคราะห์ข้อมูลด้านเศรษฐกิจ

จากการสำรวจข้อมูลพื้นฐานพบว่า ประชากรส่วนใหญ่ทำการเกษตร ไร่ยะ ๗๐ เช่น ข้าว กล้วย ตามลำดับ รายได้ส่วนมากมาจากการทำการเกษตร คนอายุ ๑๕ - ๖๐ ปีมีอาชีพและรายได้ และ ผู้สูงอายุ ๖๐ ปีขึ้นไป ไร่ยะ ๙๐ ถือว่าอัตราการว่างงานของประชากรในเขตองค์การบริหารส่วนตำบลมีอัตราที่ต่ำกว่ามาก ประชากรบางส่วนมีรายได้จากการรับจ้างทั้งในพื้นที่และนอกพื้นที่ และบางส่วนมีอาชีพรับจ้าง ทำเกษตรกรรม ค้าขาย ทำให้มีรายได้มากจากการค้าขาย ซึ่งภาวะเศรษฐกิจขององค์การบริหารส่วนตำบลบ้านไร่ จึงไม่เท่ากัน ไร่ยะ ๗๕ ไม่มีการเก็บออม สาเหตุเป็นเพราะว่าราคาผลผลิตทางการเกษตรต่ำค่าครองชีพสูง มีเงินแต่ซื้อของได้น้อยลง ประชากรมีพื้นที่ในการทางเกษตรบางส่วน บางพื้นที่ภาวะฝนทิ้งช่วง มีพื้นที่ในการทำเกษตรน้อย องค์การบริหารส่วนตำบลได้แก้ไขปัญหาโดยจัดโครงการส่งเสริมอาชีพ เพื่อให้ชุมชนมีรายได้ เสริมจากการประกอบอาชีพเกษตรกรรมอุดหนุนกลุ่มอาชีพในชุมชน แต่การพัฒนาด้านนี้ยังไม่บรรลุวัตถุประสงค์เท่าที่ควรเนื่องจากกลุ่มอาชีพต่างๆ ยังขาดความรู้ด้านการบริหารจัดการและความรู้ด้านการตลาด

การวิเคราะห์ข้อมูลสังคม

ด้านแรงงาน

จากการสำรวจข้อมูลพื้นฐานพบว่า ประชากรที่มีอายุ ๑๕ - ๖๐ ปี อยู่ในกำลังแรงงาน ไร่ยะ ๙๕ เมื่อเทียบกับอัตราส่วนกับจังหวัด ไร่ยะ ๗๓.๙๙ ซึ่งสูงกว่ามาก แต่ค่าแรงในพื้นที่ต่ำกว่าระดับจังหวัด โดยเฉพาะแรงงานด้านการเกษตร ประชากรอายุระหว่าง ๒๕ - ๕๐ ปี บางส่วน ไปรับจ้างทำงานนอกพื้นที่ ปัญหาที่พบคือ ประชากรต้องไปทำงานนอกพื้นที่ในเมืองที่มีโรงงานอุตสาหกรรม บริษัท ห้างร้านใหญ่ๆ เพราะในพื้นที่ไม่มีโรงงานอุตสาหกรรมที่มีการจ้างแรงงานเยอะ เพราะพื้นที่ส่วนมากเป็นพื้นที่ทำการเกษตร ปัญหานี้ยังไม่สามารถแก้ไขได้

ด้านสุขภาพและสาธารณสุข

จากการสำรวจข้อมูลพื้นฐานพบว่า ประชาชนส่วนมากมีสุขภาพที่ดี มีการคัดกรองสุขภาพให้กับประชาชนกลุ่มเสี่ยง โรคที่มักเกิดแก่ประชากรในชุมชน เช่นกัน ได้แก่ โรคความดัน เบาหวาน โรคเอดส์ โรค

ไข้เลือดออก มือ-ปาก-เท้าในเด็ก และโรคอื่นๆ อีกมาก มีสถิติเข้ารับการรักษาพยาบาลปัญหาคือประชาชนบางรายไม่ยอมไปคัดกรองหรือตรวจสุขภาพประจำปี การแก้ไขปัญหา คือองค์การบริหารส่วนตำบลบ้านไร่และอาสาสมัครสาธารณสุข ของโรงพยาบาลส่งเสริมสุขภาพ ทั้ง ๒ แห่งคัดกรองผู้สูงอายุเป็นโรคความดัน เบาหวาน และจัดกิจกรรมร่วมมือกันรณรงค์ให้ความรู้แก่ชุมชนโรคเอดส์ โรคไข้เลือดออก มือ-ปาก-เท้าในเด็ก และโรคอื่นๆ เห็นความสำคัญในเรื่องนี้ซึ่งก็ได้ผลในระดับหนึ่ง ประชาชนและผู้สูงอายุให้ความร่วมมือเป็นอย่างดี

ด้านการศึกษา

จากการสำรวจข้อมูลพื้นฐานพบว่า ประชากรอายุ ๑๕ - ๖๐ ปีเต็ม ร้อยละ ๙๙ อ่าน เขียนภาษาไทย และคิดเลขอย่างง่ายได้ เด็กอายุ ๖ - ๑๔ ปี ร้อยละ ๑๐๐ ได้เรียนต่อชั้นประถมที่ ๑ - ๖ ด้านการศึกษาอยู่ในเกณฑ์ที่ดี ปัญหาคือ การเรียนการสอนบางวิชายังไม่สามารถแข่งขันกับโรงเรียนใหญ่ได้ การแก้ปัญหาขององค์การบริหารส่วนตำบล ได้จัดกิจกรรมให้กับเด็กของศูนย์พัฒนาเด็กเล็กทั้ง ๒ แห่งและโรงเรียนในเขตรับผิดชอบ ๓ โรงเรียน การสนับสนุนการเรียนการสอนวิชาที่ขาดแคลนและอุดหนุนอาหารเสริมนมอาหารกลางวัน ให้กับทางศูนย์พัฒนาเด็กเล็กทั้ง ๒ ศูนย์โรงเรียนในเขตพื้นที่ และร่วมกันจัดกิจกรรมต่างๆกับทางโรงเรียน

ด้านค่านิยมของคนในพื้นที่

จากการสำรวจข้อมูลพื้นฐานพบว่า ประชากรมีกิจกรรมทางศาสนา(พุทธ) ประชากรในเขตองค์การบริหารส่วนตำบลให้ความร่วมมือกันทำกิจกรรมสาธารณะต่างๆ ผู้สูงอายุ ผู้พิการได้รับการดูแลปัญหาคือ ประชากรในครัวเรือนมีการดื่มสุรา สูบบุหรี่ รวมทั้งที่เป็นครั้งคราว บางครัวเรือนขาดความอบอุ่น การแก้ปัญหาขององค์การบริหารส่วนตำบลคือ จัดกิจกรรมต่างๆ ในชุมชน พยายามที่จะให้ทุกส่วนทุกฝ่ายทุกคนมีส่วนร่วม และรณรงค์ให้เห็นถึงโทษของการดื่มสุรา ให้ชุมชนเห็นความสำคัญของการครอบครัว เช่น การแข่งขันกีฬาชุมชน งานประเพณี เป็นต้น

ด้านความปลอดภัยในชีวิตและทรัพย์สิน

จากการสำรวจข้อมูลพื้นฐานพบว่า ส่วนมากครัวเรือนมีการป้องกันอุบัติเหตุอย่างถูกวิธีมีความปลอดภัยในชีวิตและทรัพย์สินวิธีการแก้ปัญหาขององค์การบริหารส่วนตำบลที่สามารถดำเนินการได้ตามอำนาจหน้าที่และงบประมาณที่มีอยู่อย่างจำกัด คือ ติดตั้งกระจกโค้งทางร่วมทางแยก รวมทั้งได้ตั้ง จุดบริการประชาชนในช่วงเทศกาลปีใหม่และเทศกาลวันสงกรานต์ ที่มีวันหยุดหลายวันเพื่ออำนวยความสะดวกให้กับประชาชนและประชาสัมพันธ์ให้ประชาชนทราบการขอความร่วมมือไปยังผู้นำการขอกำลังจากอปพร.ทั้งที่มีการร่วมมือกันหลายฝ่าย เป็นเรื่องที่ทางองค์การบริหารส่วนตำบลจะต้องหาวิธีที่จะแก้ไขปัญหาให้กับประชาชนต่อไปตามอำนาจหน้าที่ที่สามารถดำเนินการได้

ด้านยาเสพติด

ปัญหายาเสพติดในชุมชนขององค์การบริหารส่วนตำบลบ้านไร่ พบว่าในเขตองค์การบริหารส่วนตำบลมีผู้ที่ติดยาเสพติดแต่เมื่อเทียบกับพื้นที่อื่นถือว่าน้อย และยังไม่พบผู้ค้าเหตุผลก็เนื่องมาจากว่าได้รับความร่วมมือกับทางผู้นำ ประชาชน หน่วยงานขององค์การบริหารส่วนตำบลที่ช่วยสอดส่องดูแลอยู่เป็นประจำ การ

ส่วนที่ ๓

การนำแผนพัฒนาท้องถิ่น

ไปสู่การปฏิบัติ

ส่วนที่ ๓ การนำแผนพัฒนาท้องถิ่นไปสู่การปฏิบัติ
 (๑) ยุทธศาสตร์การพัฒนาและแผนงาน

ที่	ยุทธศาสตร์	ด้าน	แผนงาน	หน่วยงาน รับผิดชอบหลัก	หน่วยงาน สนับสนุน
๑	ยุทธศาสตร์การ พัฒนาโครงสร้าง สาธารณูปการ	๑.๑.ด้านก่อสร้าง ปรับปรุงบำรุงรักษาถนน ท่อระบายน้ำ	แผนงาน อุตสาหกรรมกร โยธา	กองช่าง	อบต.บ้านไร่
		๑.๒.ด้านพัฒนาระบบ จราจร	แผนงานการรักษา ความสงบภายใน	กองช่าง,สำนัก ปลัด	
		๑.๓.ด้านขยายไฟฟ้า ติดตั้งและซ่อมแซมไฟฟ้า สาธารณะ	แผนงานการรักษา ความสงบภายใน	กองช่าง	
		๑.๔.ด้านก่อสร้าง ปรับปรุงและขยายเขต ประปา	แผนงานพาณิชย์	กองช่าง	
๒	ยุทธศาสตร์การ พัฒนาด้าน เศรษฐกิจ	๒.๑.พัฒนารายได้และ ส่งเสริมอาชีพ	แผนงานสร้างความ เข้มแข็งของชุมชน	สำนักปลัด	อบต.บ้านไร่
		๒.๒.การบริหารจัดการ เพื่อผลิตทางเกษตร	แผนงานการเกษตร	กองช่าง	
๓	ยุทธศาสตร์การ พัฒนาด้าน การศึกษาและ กีฬา	๓.๑.ด้านการศึกษาและ กีฬา	แผนงานการศึกษา	กองการศึกษา กองช่าง	อบต.บ้านไร่
		๓.๒.ด้านปรับปรุงอาคาร อนุบาล ๓ ขวบ	แผนงานการศึกษา		
		๓.๓.ด้านส่งเสริม สวัสดิการนักเรียน	แผนงานการศึกษา		

ที่	ยุทธศาสตร์	ด้าน	แผนงาน	หน่วยงาน รับผิดชอบหลัก	หน่วยงาน สนับสนุน
๔	ยุทธศาสตร์ การพัฒนาด้าน สิ่งแวดล้อม	๔.๑.ด้านการกำจัดขยะสิ่ง ปฏิกูล มูลฝอย	แผนงานเคหะ ชุมชน	สำนักปลัด	อบต.บ้านไร่
		๔.๒.ด้านพัฒนาและ อนุรักษ์ทรัพยากรธรรมชาติ	แผนงานสร้างความ เข้มแข็งชุมชน	กองช่าง, สำนักปลัด	
๕	ยุทธศาสตร์ การพัฒนาด้าน สาธารณสุข	๕.๑.ด้านการควบคุมและ ป้องกันโรคติดต่อ	แผนสาธารณสุข	สำนักปลัด	อบต.บ้านไร่
		๕.๒.ด้านสาธารณสุขมูล ฐาน	แผนสาธารณสุข	สำนักปลัด	
		๕.๓.ด้านการส่งเสริม สุขภาพและป้องกันโรค	แผนสาธารณสุข	สำนักปลัด	
๖	ยุทธศาสตร์ การพัฒนาด้าน สาธารณสุข	๖.๑.ด้านการป้องกันการ แพร่ระบาดของยาเสพติด	แผนงานส่งเสริม ความเข้มแข็งของ ชุมชน	สำนักปลัด	อบต.บ้านไร่
		๖.๒.ด้านอนุรักษ์วัฒนธรรม และประเพณีท้องถิ่น	แผนงานศาสนา วัฒนธรรมและ นันทนาการ	สำนักปลัด	
		๖.๓.ด้านการป้องกันและ บรรเทาสาธารณภัยรักษา ความสงบเรียบร้อย	แผนงานรักษาความ สงบภายใน	สำนักปลัด	
		๖.๔.ด้านการก่อสร้างและ ปรับปรุงที่หอประชุม	แผนงานสร้างความ เข้มแข็งของชุมชน	สำนักปลัด	
		๖.๕.ด้านส่งเสริมสวัสดิการ ผู้สูงอายุ ผู้พิการ และผู้ป่วยเอดส์	แผนงานสังเคราะห์	สำนักปลัด	

ที่	ยุทธศาสตร์	ด้าน	แผนงาน	หน่วยงาน รับผิดชอบหลัก	หน่วยงาน สนับสนุน
๗	ยุทธศาสตร์ การพัฒนาด้าน การเพิ่ม ศักยภาพของ องค์กร ปกครองส่วน ท้องถิ่นและ เสริมสร้าง เครือข่ายทุก ส่วน	๗.๑ แนวทางการพัฒนา ส่งเสริมสนับสนุนและ พัฒนาทักษะความรู้ ความสามารถในการทำงาน ของบุคลากร ให้เกิด กระบวนการเรียนรู้และ พัฒนาอย่างต่อเนื่อง	แผนงานบริหารงาน ทั่วไป	สำนักปลัด, กองช่าง	อบต.บ้านไร่
		๗.๒ แนวทางการพัฒนา ส่งเสริมและสนับสนุนจัดให้ มีและปรับปรุงพัฒนาวัสดุ อุปกรณ์เครื่องมือใช้ในการ ปฏิบัติงานและสถานที่ ปฏิบัติงาน	แผนงานบริหารงาน ทั่วไป	สำนักปลัด, กองช่าง	
		๗.๓ พัฒนาศักยภาพ พนักงานลูกจ้างและ ข้าราชการการเมือง	แผนงานบริหารงาน ทั่วไป	สำนักปลัด,กอง ช่าง	
๘	ยุทธศาสตร์ การพัฒนา ท่องเที่ยว	๘.๑.ฟื้นฟูปรับปรุงภูมิทัศน์ แหล่งวัฒนธรรมและจัดทา แหล่งท่องเที่ยววัฒนธรรม และแหล่งพักผ่อนหย่อนใจ	แผนงานบริหารงาน ทั่วไป	กองช่าง	อบต.บ้านไร่
		๘.๒.สนับสนุนการจัด ระเบียบพื้นที่ และปรับปรุง ภูมิทัศน์แหล่งท่องเที่ยวให้มี มาตรฐาน	แผนงานบริหารงาน ทั่วไป	กองช่าง	
รวม	๘ ยุทธศาสตร์	๒๔ ด้าน	๒๔ แผนงาน		

บัญชีสรุปโครงการพัฒนาแผนพัฒนาท้องถิ่น

พ.ศ. ๒๕๖๖ - ๒๕๗๐

ขององค์การบริหารส่วนตำบลบ้านไร่

**บัญชีสรุปโครงการพัฒนา
แผนพัฒนาท้องถิ่น (พ.ศ. ๒๕๖๖ - ๒๕๗๐)**

ผ.๐๑

องค์การบริหารส่วนตำบลบ้านไร่

ยุทธศาสตร์	ปี ๒๕๖๖		ปี ๒๕๖๗		ปี ๒๕๖๘		ปี ๒๕๖๙		ปี ๒๕๗๐		รวม ๕ ปี	
	จำนวนโครงการ	งบประมาณ (บาท)	จำนวนโครงการ	งบประมาณ (บาท)	จำนวนโครงการ	งบประมาณ (บาท)	จำนวนโครงการ	งบประมาณ (บาท)	จำนวนโครงการ	งบประมาณ (บาท)	จำนวนโครงการ	งบประมาณ (บาท)
๑.) ยุทธศาสตร์การพัฒนาด้านโครงสร้างพื้นฐานและสาธารณูปโภค												
๑.๑ แผนงานอุตสาหกรรมและการโยธา	๖๓	๓๒,๓๕๕,๓๐๐	๔๙	๒๙,๓๓๓,๐๕๐	๓๐	๑๙,๓๗๖,๓๐๐	๔๑	๒๖,๓๔๗,๕๐๐	๒๗	๑๖,๙๐๐,๐๐๐	๒๑๐	๑๒๔,๓๔๒,๑๕๐
๑.๒ แผนการรักษาความสงบภายใน	๙	๑,๕๗๐,๐๐๐	๗	๗๗๐,๐๐๐	๗	๗๗๐,๐๐๐	๗	๗๗๐,๐๐๐	๗	๗๗๐,๐๐๐	๓๗	๔,๖๕๐,๐๐๐
๑.๓ แผนงานอุตสาหกรรมและการโยธา	๑๑	๖,๙๕๐,๐๐๐	๑๐	๖,๙๕๐,๐๐๐	๑๒	๘,๕๕๐,๐๐๐	๗	๕,๗๕๐,๐๐๐	๗	๕,๗๕๐,๐๐๐	๔๗	๓๓,๙๕๐,๐๐๐
๑.๔ แผนงานพาณิชย์	๑๕	๗,๕๐๐,๐๐๐	๑๕	๗,๕๐๐,๐๐๐	๗	๒,๘๐๐,๐๐๐	๗	๒,๘๐๐,๐๐๐	๗	๒,๘๐๐,๐๐๐	๕๑	๒๓,๒๐๐,๐๐๐
รวม	๙๘	๔๘,๒๗๕,๓๐๐	๘๑	๔๔,๓๓๓,๐๕๐	๕๖	๓๑,๔๙๖,๓๐๐	๖๒	๓๕,๗๑๗,๕๐๐	๔๘	๒๖,๒๒๐,๐๐๐	๓๔๕	๑๘๖,๐๔๒,๑๕๐
๒.) ยุทธศาสตร์การพัฒนาด้านเศรษฐกิจ												
๒.๑ แผนงานสร้างความเข้มแข็งของชุมชน	๕	๔๖๐,๐๐๐	๕	๔๖๐,๐๐๐	๕	๔๖๐,๐๐๐	๕	๔๖๐,๐๐๐	๕	๔๖๐,๐๐๐	๑๕	๒,๓๐๐,๐๐๐
๒.๒ แผนงานการเกษตร	๑๙	๕,๓๐๕,๓๐๐	๑๐	๖,๒๙๗,๐๐๐	๑๐	๕,๕๐๐,๐๐๐	๑๑	๙,๔๔๗,๐๐๐	๙	๓,๓๙๗,๐๐๐	๕๙	๒๙,๙๔๖,๓๐๐
<i>๕.๕. แผนอนุรักษ์สิ่งแวดล้อม</i>												
รวม	๒๔	๕,๗๖๕,๓๐๐	๑๕	๖,๗๕๗,๐๐๐	๑๕	๕,๙๖๐,๐๐๐	๑๖	๙,๙๐๗,๐๐๐	๑๔	๓,๘๕๗,๐๐๐	๗๔	๓๒,๒๔๖,๓๐๐
๓.) ยุทธศาสตร์ด้านการศึกษา												
๓.๑ แผนการศึกษา	๑๒	๑,๔๒๐,๐๐๐	๑๒	๑,๔๒๐,๐๐๐	๑๒	๑,๔๒๐,๐๐๐	๑๒	๑,๔๒๐,๐๐๐	๑๒	๑,๔๒๐,๐๐๐	๖๕	๗,๑๐๐,๐๐๐
๓.๒ แผนการศึกษา	๑	๒๐,๐๐๐	๑	๒๐,๐๐๐	๑	๒๐,๐๐๐	๑	๒๐,๐๐๐	๑	๒๐,๐๐๐	๕	๑๐๐,๐๐๐
๓.๓ แผนการศึกษา	๒๗	๘,๖๓๐,๐๐๐	๒๗	๘,๖๓๐,๐๐๐	๒๖	๓,๖๓๐,๐๐๐	๒๖	๓,๖๓๐,๐๐๐	๒๖	๓,๖๓๐,๐๐๐	๑๓๐	๒๘,๑๕๐,๐๐๐
รวม	๔๐	๑๐,๐๗๐,๐๐๐	๔๐	๑๐,๐๗๐,๐๐๐	๓๙	๕,๐๗๐,๐๐๐	๓๙	๕,๐๗๐,๐๐๐	๓๙	๕,๐๗๐,๐๐๐	๒๐๐	๓๕,๓๕๐,๐๐๐

ยุทธศาสตร์	ปี ๒๕๖๖		ปี ๒๕๖๗		ปี ๒๕๖๘		ปี ๒๕๖๙		ปี ๒๕๗๐		รวม ๕ ปี	
	จำนวนโครงการ	งบประมาณ (บาท)	จำนวนโครงการ	งบประมาณ (บาท)	จำนวนโครงการ	งบประมาณ (บาท)	จำนวนโครงการ	งบประมาณ (บาท)	จำนวนโครงการ	งบประมาณ (บาท)	จำนวนโครงการ	งบประมาณ (บาท)
๔.) ยุทธศาสตร์ด้านสิ่งแวดล้อม												
๔.๑ การกำจัดขยะ สิ่งปฏิกูล มูลฝอย	๔	๑,๙๒๐,๐๐๐	๕	๑,๙๒๐,๐๐๐	๕	๑,๙๒๐,๐๐๐	๕	๑,๙๒๐,๐๐๐	๕	๑,๙๒๐,๐๐๐	๒๕	๙,๖๐๐,๐๐๐
๔.๒ พัฒนาและอนุรักษ์ทรัพยากรธรรมชาติ	๕	๑๕๐,๐๐๐	๕	๑๕๐,๐๐๐	๕	๑๕๐,๐๐๐	๕	๑๕๐,๐๐๐	๕	๑๕๐,๐๐๐	๒๕	๗๕๐,๐๐๐
รวม	๙	๒,๐๗๐,๐๐๐	๑๐	๒,๐๗๐,๐๐๐	๑๐	๒,๐๗๐,๐๐๐	๑๐	๒,๐๗๐,๐๐๐	๑๐	๒,๐๗๐,๐๐๐	๕๐	๑๐,๓๕๐,๐๐๐
๕.) ยุทธศาสตร์ด้านสาธารณสุข												
๕.๑ แผนงานสาธารณสุข	๖	๑๕๕,๐๐๐	๖	๑๕๕,๐๐๐	๖	๑๕๕,๐๐๐	๖	๑๕๕,๐๐๐	๖	๑๕๕,๐๐๐	๔๐	๗๗๕,๐๐๐
๕.๒ แผนงานสาธารณสุข	๕	๓๖๐,๐๐๐	๕	๓๖๐,๐๐๐	๕	๓๖๐,๐๐๐	๕	๓๖๐,๐๐๐	๕	๓๖๐,๐๐๐	๒๕	๑,๘๐๐,๐๐๐
๕.๓ แผนงานสาธารณสุข	๕	๓๐๕,๐๐๐	๕	๓๐๕,๐๐๐	๕	๓๐๕,๐๐๐	๕	๓๐๕,๐๐๐	๕	๓๐๕,๐๐๐	๒๕	๑,๕๒๕,๐๐๐
รวม	๑๖	๘๒๐,๐๐๐	๑๖	๘๒๐,๐๐๐	๑๖	๘๒๐,๐๐๐	๑๖	๘๒๐,๐๐๐	๑๖	๘๒๐,๐๐๐	๙๐	๔,๑๐๐,๐๐๐
๖.) ยุทธศาสตร์การเสริมสร้างความเข้มแข็งของชุมชน												
๖.๑ แผนงานสาธารณสุข	๘	๔๒๓,๐๐๐	๘	๔๒๓,๐๐๐	๘	๔๒๓,๐๐๐	๘	๔๒๓,๐๐๐	๘	๔๒๓,๐๐๐	๔๐	๒,๑๑๕,๐๐๐
๖.๒ แผนงานศาสนา วัฒนธรรมและนันทนาการ	๙	๒๙๐,๐๐๐	๙	๒๙๐,๐๐๐	๙	๒๙๐,๐๐๐	๙	๒๙๐,๐๐๐	๙	๒๙๐,๐๐๐	๔๐	๑,๑๖๐,๐๐๐
๖.๓ แผนงานรักษาความสงบภายใน	๙	๕๗๐,๐๐๐	๙	๕๗๐,๐๐๐	๘	๕๒๐,๐๐๐	๘	๕๒๐,๐๐๐	๘	๕๒๐,๐๐๐	๓๐	๑,๗๖๐,๐๐๐
๖.๔ แผนงานสร้างความเข้มแข็งของชุมชน	๖	๔,๕๐๐,๐๐๐	๓	๓,๐๐๐,๐๐๐	๔	๓,๑๐๐,๐๐๐	๔	๓,๑๐๐,๐๐๐	๔	๓,๑๐๐,๐๐๐	๒๑	๑๖,๘๐๐,๐๐๐
๖.๕ แผนงานสังคมสงเคราะห์	๔	๑๒,๙๒๓,๙๐๐	๔	๑๒,๙๒๓,๙๐๐	๔	๑๒,๙๒๓,๙๐๐	๔	๑๒,๙๒๓,๙๐๐	๔	๑๒,๙๒๓,๙๐๐	๒๐	๖๔,๕๗๕,๕๐๐
รวม	๓๖	๑๘,๗๐๖,๙๐๐	๓๓	๑๗,๑๙๕,๙๐๐	๓๓	๑๗,๑๙๕,๙๐๐	๓๓	๑๗,๑๙๕,๙๐๐	๓๓	๑๗,๑๙๕,๙๐๐	๑๕๑	๘๖,๖๔๐,๕๐๐

ยุทธศาสตร์	ปี ๒๕๖๖		ปี ๒๕๖๖		ปี ๒๕๖๖		ปี ๒๕๖๖		ปี ๒๕๖๖		รวม ๕ ปี	
	จำนวนโครงการ	งบประมาณ (บาท)	จำนวนโครงการ	งบประมาณ (บาท)	จำนวนโครงการ	งบประมาณ (บาท)	จำนวนโครงการ	งบประมาณ (บาท)	จำนวนโครงการ	งบประมาณ (บาท)	จำนวนโครงการ	งบประมาณ (บาท)
๗.) ยุทธศาสตร์การพัฒนาด้านการเพิ่มศักยภาพขององค์กรปกครองท้องถิ่นและเสริมสร้างเครือข่ายทุกภาคส่วน												
๗.๑.แผนงานบริหารทั่วไป	๗	๑,๑๒๐,๐๐๐	๗	๑,๑๒๐,๐๐๐	๗	๑,๑๒๐,๐๐๐	๘	๑,๖๒๐,๐๐๐	๘	๑,๖๒๐,๐๐๐	๓๗	๖,๖๐๐,๐๐๐
๗.๒.แผนงานบริหารทั่วไป	๔	๓,๕๕๐,๐๐๐	๔	๓,๕๕๐,๐๐๐	๔	๓,๕๕๐,๐๐๐	๔	๓,๕๕๐,๐๐๐	๔	๓,๕๕๐,๐๐๐	๒๐	๑๗,๗๕๐,๐๐๐
๗.๓.แผนงานบริหารทั่วไป	๕	๑๔๐,๐๐๐	๕	๑๔๐,๐๐๐	๕	๑๔๐,๐๐๐	๕	๑๔๐,๐๐๐	๕	๑๔๐,๐๐๐	๒๕	๗๐๐,๐๐๐
รวม	๑๖	๔,๘๑๐,๐๐๐	๑๖	๔,๘๑๐,๐๐๐	๑๖	๔,๘๑๐,๐๐๐	๑๗	๕,๓๑๐,๐๐๐	๑๗	๕,๓๑๐,๐๐๐	๘๒	๒๕,๐๕๐,๐๐๐
๘.) ยุทธศาสตร์ด้านการท่องเที่ยวและบริการ												
๘.๑.แผนงานบริหารทั่วไป	๒	๒๑๐,๐๐๐	๒	๒๑๐,๐๐๐	๒	๒๑๐,๐๐๐	๒	๒๑๐,๐๐๐	๒	๒๑๐,๐๐๐	๑๐	๑,๐๕๐,๐๐๐
๘.๒.แผนงานบริหารทั่วไป	๒	๒๑๐,๐๐๐	๒	๒๑๐,๐๐๐	๒	๒๑๐,๐๐๐	๒	๒๑๐,๐๐๐	๒	๒๑๐,๐๐๐	๑๐	๑,๐๕๐,๐๐๐
รวม	๔	๔๒๐,๐๐๐	๔	๔๒๐,๐๐๐	๔	๔๒๐,๐๐๐	๔	๔๒๐,๐๐๐	๔	๔๒๐,๐๐๐	๒๐	๒,๑๐๐,๐๐๐
รวมทั้งสิ้น	๒๔๓	๙๐,๙๓๗,๕๖๐	๒๑๕	๘๖,๔๗๕,๙๕๐	๑๘๙	๖๗,๗๙๒,๒๐๐	๑๙๗	๗๖,๔๖๐,๔๐๐	๑๘๑	๖๐,๙๑๒,๙๐๐	๑,๐๑๒	๓๘๑,๘๗๘,๙๕๐

บัญชีรายละเอียดโครงการพัฒนาแผนพัฒนาท้องถิ่น

พ.ศ. ๒๕๖๖ - ๒๕๗๐

ขององค์การบริหารส่วนตำบลบ้านไร่

๑. ยุทธศาสตร์การพัฒนาด้านโครงสร้างพื้นฐาน

รายละเอียดโครงการพัฒนาแผนพัฒนาท้องถิ่น (พ.ศ. ๒๕๖๖- ๒๕๗๐)

ผ.๐๒

ทบทวน แก้ไข เพิ่มเติม ครั้งที่ ๑ ประจำปี ๒๕๖๕

สำหรับ องค์กรปกครองส่วนท้องถิ่น

องค์การบริหารส่วนตำบลบ้านไร่ อำเภอบางกระทุ่ม จังหวัดพิษณุโลก

ก.ยุทธศาสตร์จังหวัดที่ ๑ ศูนย์กลางการบริหารการค้าโลจิสติกส์และการขนส่ง

ข.ยุทธศาสตร์การพัฒนาของ อปท.ในเขตจังหวัดที่ ๘ ด้านโครงสร้างพื้นฐานและสาธารณูปการ

๑. ยุทธศาสตร์การพัฒนาด้านโครงสร้างพื้นฐานและสาธารณูปโภคสาธารณูปการ

๑.๑ แนวทางการพัฒนา ก่อสร้าง ปรับปรุง บำรุงรักษาถนน ท่อระบายน้ำ

๓.๑. แผนงานอุตสาหกรรม และการโยธา

ที่	โครงการ	วัตถุประสงค์	เป้าหมาย (ผลผลิตของโครงการ)	งบประมาณและที่มา					ตัวชี้วัด (KPI)	ผลลัพธ์ที่คาดว่าจะได้รับ	หน่วยงานที่รับผิดชอบ
				๒๕๖๖ (บาท)	๒๕๖๗ (บาท)	๒๕๖๘ (บาท)	๒๕๖๙ (บาท)	๒๕๗๐ (บาท)			
๑	โครงการก่อสร้างถนน คสล. ทุกสายหมู่ที่ ๑ ตำบลบ้านไร่	เพื่อให้ประชาชนในหมู่ที่ ๑ ได้มีถนน คสล. สำหรับใช้ในการคมนาคมได้อย่างสะดวก รวดเร็ว	ถนน คสล. ขนาดกว้าง ๔ เมตร ยาว ๑,๕๐๐ เมตร หนาเฉลี่ย ๐.๑๕ เมตร (ตามแบบประมาณการกองช่าง) (ตามแบบท.๑-๐๑)	๕๐๐,๐๐๐	๕๐๐,๐๐๐	๕๐๐,๐๐๐	๕๐๐,๐๐๐	๕๐๐,๐๐๐	ประชาชนมีถนนใช้ในการสัญจร ได้อย่างสะดวกและรวดเร็ว	ถนนคอนกรีตเสริมเหล็ก จำนวน ๑ เส้น	กองช่าง
๒	โครงการปรับปรุงถนนดิน ลงลูกรังพร้อมอัดบด ขอยขนาดไล่-ก้านันพาน หมู่ที่ ๑ ตำบลบ้านไร่	เพื่อให้ประชาชนในหมู่ที่ ๑ ได้มีถนนดินลูกรังสำหรับการคมนาคมได้อย่างสะดวก รวดเร็ว	ถนนดินลูกรัง ขนาดกว้าง ๔ เมตร ยาว ๒,๐๐๐ เมตร สูงเฉลี่ย ๐.๑๐ เมตร (ตามแบบประมาณการกองช่าง) (ตามแบบท.๑-๐๑)	๕๐๐,๐๐๐	๕๐๐,๐๐๐	-	-	-	ประชาชนมีถนนใช้ในการสัญจร ได้อย่างสะดวกและรวดเร็ว	ถนนดินลูกรัง จำนวน ๑ เส้น	กองช่าง
๓	โครงการก่อสร้างถนน คสล. ขอย.ขนาดไล่ - ก้านันพาน หมู่ที่ ๑ ตำบลบ้านไร่	เพื่อให้ประชาชนในหมู่ที่ ๑ ได้มีถนน คสล. สำหรับใช้ในการคมนาคมได้อย่างสะดวก รวดเร็ว	ถนน คสล. ขนาดกว้าง ๔ เมตร ยาว ๒,๐๐๐ เมตร หนาเฉลี่ย ๐.๑๕ เมตร (ตามแบบประมาณการกองช่าง) (ตามแบบท.๑-๐๑)	๓,๐๐๐,๐๐๐	-	-	-	-	ประชาชนมีถนนใช้ในการสัญจร ได้อย่างสะดวกและรวดเร็ว	ถนนคอนกรีตเสริมเหล็ก จำนวน ๑ เส้น	กองช่าง
๔	โครงการปรับปรุงถนน คสล. สายริมแม่น้ำน่าน หมู่ที่ ๑ ตำบลบ้านไร่	เพื่อให้ประชาชนในหมู่ที่ ๑ ได้มีถนน คสล. สำหรับใช้ในการคมนาคมได้อย่างสะดวก รวดเร็ว	ถนน คสล. ขนาดกว้าง ๔ เมตร ยาว ๕๐๐ เมตร หนา ๐.๑๕ เมตร (ตามแบบประมาณการกองช่าง) (ตามแบบท.๑-๐๑)	๑,๐๐๐,๐๐๐	๑,๐๐๐,๐๐๐	-	-	-	ประชาชนมีถนนใช้ในการสัญจร ได้อย่างสะดวกและรวดเร็ว	ถนนคอนกรีตเสริมเหล็ก จำนวน ๑ เส้น	กองช่าง

ที่	โครงการ	วัตถุประสงค์	เป้าหมาย (ผลผลิตของโครงการ)	งบประมาณและที่มา					ตัวชี้วัด (KPI)	ผลลัพธ์ที่คาดว่าจะได้รับ	หน่วยงานที่รับผิดชอบ
				๒๕๖๖ (บาท)	๒๕๖๗ (บาท)	๒๕๖๘ (บาท)	๒๕๖๙ (บาท)	๒๕๗๐ (บาท)			
๕	โครงการก่อสร้างถนน คสล. สายเลียบบแม่น้ำน่าน (ริมเขื่อนป้องกันตลิ่งพัง) หมู่ที่ ๑-หมู่ที่ ๕	เพื่อให้ประชาชนในหมู่ที่ ๑ - หมู่ที่ ๕ ได้มีถนน คสล. สำหรับใช้ในการคมนาคมได้อย่าง สะดวกรวดเร็ว	ถนน คสล. ขนาดกว้าง ๔ เมตร ยาว ๒๕๗ เมตร หนา ๐.๑๕ เมตร (ตามแบบประมาณการกองช่าง) (ตามแบบท.๑-๐๑)	๔๙๖,๐๐๐	-	-	-	-	ประชาชนมีถนนใช้ในการสัญจร ได้อย่าง สะดวกและรวดเร็ว	ถนนคอนกรีตเสริมเหล็ก จำนวน ๑ เส้น	กองช่าง
๖	โครงการก่อสร้างถนน คสล. ขอยนาตาใต้ หมู่ที่ ๑	เพื่อให้ประชาชนในหมู่ที่ ๑ ได้มีถนน คสล. สำหรับใช้ในการคมนาคมได้อย่าง สะดวกรวดเร็ว	ถนน คสล. ขนาดกว้าง ๓.๕ เมตร ยาว ๓๐๐ เมตร หนาเฉลี่ย ๐.๑๕ เมตร (ตามแบบประมาณการกองช่าง) (ตามแบบท.๑-๐๑)	-	๔๙๓,๕๐๐	-	-	-	ประชาชนมีถนนใช้ในการสัญจร ได้อย่าง สะดวกและรวดเร็ว	ถนนคอนกรีตเสริมเหล็ก จำนวน ๑ เส้น	กองช่าง
๗	โครงการก่อสร้างถนนดินลูกรัง สายยายแจ่มถึงริมแม่น้ำ หมู่ที่ ๑	เพื่อให้ประชาชนในหมู่ที่ ๑ ได้มีถนนดินลูกรัง สำหรับใช้ในการคมนาคมได้อย่าง สะดวกรวดเร็ว	ถนนดินผิวจราจรลูกรัง ขนาดกว้าง ๔ เมตร ยาว ๓๕๐ เมตร หนาเฉลี่ย ๐.๑๐ เมตร (ตามแบบประมาณการกองช่าง) (ตามแบบท.๑-๐๑)	๓๕๐,๐๐๐	-	-	-	-	ประชาชนมีถนนใช้ในการสัญจร ได้อย่าง สะดวกและรวดเร็ว	ถนนดินผิวจราจรลูกรัง จำนวน ๑ เส้น	กองช่าง
๘	โครงการก่อสร้างถนนดินลูกรัง พร้อมบดอัด ขอยคึกฤทธิ์-ขอยประทีป หมู่ที่ ๒ ตำบลบ้านไร่	เพื่อให้ประชาชนในหมู่ที่ ๒ ได้มีถนนดินลูกรัง สำหรับใช้ในการคมนาคมได้อย่าง สะดวกรวดเร็ว	ถนนดินลูกรัง ขนาดกว้าง ๔ เมตร ยาว ๑,๒๕๐ เมตร สูงเฉลี่ย ๐.๑๐ เมตร (ตามแบบประมาณการกองช่าง) (ตามแบบท.๑-๐๑)	๓๗๕,๐๐๐	-	-	-	-	ประชาชนมีถนนใช้ในการสัญจร ได้อย่าง สะดวกและรวดเร็ว	ถนนลงดินลูกรัง จำนวน ๑ เส้น	กองช่าง
๙	โครงการก่อสร้างซ่อมแซมถนน ดินลูกรัง ขอยบัวตี่ หมู่ที่ ๒ ตำบลบ้านไร่	เพื่อให้ประชาชนในหมู่ที่ ๒ ได้มีถนนดินลูกรัง สำหรับใช้ในการคมนาคมได้อย่าง สะดวกรวดเร็ว	ถนนดินลูกรัง ขนาดกว้าง ๔ เมตร ยาว ๑๕๐ เมตร สูงเฉลี่ย ๐.๑๐ เมตร (ตามแบบประมาณการกองช่าง) (ตามแบบท.๑-๐๑)	-	๔๕,๐๐๐	-	-	-	ประชาชนมีถนนใช้ในการสัญจร ได้อย่าง สะดวกและรวดเร็ว	ถนนลงดินลูกรัง จำนวน ๑ เส้น	กองช่าง
๑๐	โครงการก่อสร้างถนน คสล. สายเลียบบคลองชลประทาน หมู่ที่ ๒ ตำบลบ้านไร่	เพื่อให้ประชาชนในหมู่ที่ ๒ ได้มีถนน คสล. สำหรับใช้ในการคมนาคมได้อย่าง สะดวกรวดเร็ว	ถนน คสล. ขนาดกว้าง ๔ เมตร ยาว ๗๐๐ เมตร สูงเฉลี่ย ๐.๑๕ เมตร (ตามแบบประมาณการกองช่าง) (ตามแบบท.๑-๐๑)	-	-	๑,๒๐๐,๐๐๐	-	-	ประชาชนมีถนนใช้ในการสัญจร ได้อย่าง สะดวกและรวดเร็ว	ถนนคอนกรีตเสริมเหล็ก จำนวน ๑ เส้น	กองช่าง
๑๑	โครงการก่อสร้างถนน คสล. ขอยจำปี หมู่ที่ ๒ ตำบลบ้านไร่	เพื่อให้ประชาชนในหมู่ที่ ๒ ได้มีถนน คสล. สำหรับใช้ในการคมนาคมได้อย่าง สะดวกรวดเร็ว	ถนน คสล. ขนาดกว้าง ๓ เมตร ยาว ๑๐๐ เมตร หนาเฉลี่ย ๐.๑๕ เมตร (ตามแบบประมาณการกองช่าง) (ตามแบบท.๑-๐๑)	-	๑๕๐,๐๐๐	-	-	-	ประชาชนมีถนนใช้ในการสัญจร ได้อย่าง สะดวกและรวดเร็ว	ถนนคอนกรีตเสริมเหล็ก จำนวน ๑ เส้น	กองช่าง

ที่	โครงการ	วัตถุประสงค์	เป้าหมาย (ผลผลิตของโครงการ)	งบประมาณและที่มา					ตัวชี้วัด (KPI)	ผลลัพธ์ที่คาดว่าจะได้รับ	หน่วยงานที่รับผิดชอบ
				๒๕๖๖ (บาท)	๒๕๖๗ (บาท)	๒๕๖๘ (บาท)	๒๕๖๙ (บาท)	๒๕๗๐ (บาท)			
๑๒	โครงการก่อสร้างถนน คสล. ซอย C-๑๖๒ หมู่ที่ ๒ ตำบลบ้านไร่	เพื่อให้ประชาชนในหมู่ที่ ๒ ได้มีถนน คสล. สำหรับใช้ในการคมนาคมได้อย่างสะดวก รวดเร็ว	ถนน คสล. ขนาดกว้าง ๔ เมตร ยาว ๔๐๐ เมตร สูงเฉลี่ย ๐.๑๕ เมตร (ตามแบบประมาณการกองช่าง) (ตามแบบท.๑-๐๑)	-	-	-	๖๐๐,๐๐๐	-	ประชาชนมีถนนใช้ในการสัญจร ได้อย่างสะดวกและรวดเร็ว	ถนนคอนกรีตเสริมเหล็ก จำนวน ๑ เส้น	กองช่าง
๑๓	โครงการก่อสร้างถนน คสล. ซอยศีกฤทธิ หมู่ที่ ๒	เพื่อให้ประชาชนในหมู่ที่ ๒ ได้มีถนน คสล. สำหรับใช้ในการคมนาคมได้อย่างสะดวก รวดเร็ว	ถนน คสล. ขนาดกว้าง ๔ เมตร ยาว ๕๐๐ เมตร สูงเฉลี่ย ๐.๑๕ เมตร (ตามแบบประมาณการกองช่าง) (ตามแบบท.๑-๐๑)	๙๔๐,๐๐๐	-	-	-	-	ประชาชนมีถนนใช้ในการสัญจร ได้อย่างสะดวกและรวดเร็ว	ถนนคอนกรีตเสริมเหล็ก จำนวน ๑ เส้น	กองช่าง
๑๔	โครงการก่อสร้างถนน คสล. ซอยขุนเดช หมู่ที่ ๒ ตำบลบ้านไร่	เพื่อให้ประชาชนในหมู่ที่ ๒ ได้มีถนน คสล. สำหรับใช้ในการคมนาคมได้อย่างสะดวก รวดเร็ว	ถนน คสล. ขนาดกว้าง ๓ เมตร ยาว ๕๐๐ เมตร หนาเฉลี่ย ๐.๑๕ เมตร (ตามแบบประมาณการกองช่าง) (ตามแบบท.๑-๐๑)	-	๗๐๕,๐๐๐	-	-	-	ประชาชนมีถนนใช้ในการสัญจร ได้อย่างสะดวกและรวดเร็ว	ถนนคอนกรีตเสริมเหล็ก จำนวน ๑ เส้น	กองช่าง
๑๕	โครงการซ่อมแซมถนน ถนน คสล. สายรวมดาว หมู่ที่ ๒ ตำบลบ้านไร่	เพื่อให้ประชาชนในหมู่ที่ ๒ ได้มีถนน คสล. สำหรับใช้ในการคมนาคมได้อย่างสะดวก รวดเร็ว	ถนนคสล. ช่วงที่ ๑ กว้าง ๑ เมตร ยาว ๑๘๓ เมตร หนา ๐.๑๕ เมตร ช่วงที่ ๒ กว้าง ๓ เมตร ยาว ๒.๕๐ เมตร หนา ๐.๑๕ เมตร (ตามแบบประมาณการกองช่าง) (ตามแบบท.๑-๐๑)	๑๑๖,๒๐๐	-	-	-	-	ประชาชนมีถนนใช้ในการสัญจร ได้อย่างสะดวกและรวดเร็ว	ถนนคอนกรีตเสริมเหล็ก จำนวน ๑ เส้น	กองช่าง
๑๖	โครงการปรับปรุงถนนดิน ดินลูกรัง ซอย C-๑๕๙ พร้อมอัดบด หมู่ที่ ๓ ตำบลบ้านไร่	เพื่อให้ประชาชนในหมู่ที่ ๓ ได้มีถนนดินลูกรัง สำหรับใช้ในการคมนาคมได้อย่างสะดวก รวดเร็ว	ถนนดินลูกรัง ขนาดกว้าง ๓ เมตร ยาว ๖๕๐ เมตร สูงเฉลี่ย ๐.๑๐ เมตร (ตามแบบประมาณการกองช่าง) (ตามแบบท.๑-๐๑)	-	-	-	๓๐๐,๐๐๐	-	ประชาชนมีถนนใช้ในการสัญจร ได้อย่างสะดวกและรวดเร็ว	ถนนลงดินลูกรัง จำนวน ๑ เส้น	กองช่าง
๑๗	ถนนดินลูกรัง ซอย C-๓๓-๒ หมู่ที่ ๓ ตำบลบ้านไร่	เพื่อให้ประชาชนในหมู่ที่ ๓ ได้มีถนนดินลูกรัง สำหรับใช้ในการคมนาคมได้อย่างสะดวก รวดเร็ว	ถนนดินลูกรัง ขนาดกว้าง ๓ เมตร ยาว ๔๐๐ เมตร หนาเฉลี่ย ๐.๑๐ ม. (ตามแบบประมาณการกองช่าง) (ตามแบบท.๑-๐๑)	-	๔๐๐,๐๐๐	-	-	-	ประชาชนมีถนนใช้ในการสัญจร ได้อย่างสะดวกและรวดเร็ว	ถนนลงดินลูกรัง จำนวน ๑ เส้น	กองช่าง

ที่	โครงการ	วัตถุประสงค์	เป้าหมาย (ผลผลิตของโครงการ)	งบประมาณและที่มา					ตัวชี้วัด (KPI)	ผลลัพธ์ที่คาดว่าจะได้รับ	หน่วยงานที่รับผิดชอบ
				๒๕๖๖ (บาท)	๒๕๖๗ (บาท)	๒๕๖๘ (บาท)	๒๕๖๙ (บาท)	๒๕๗๐ (บาท)			
๑๘	โครงการปรับปรุงซ่อมแซม ถนน คสล. สายริมแม่น้ำน่าน หมู่ที่ ๓ ตำบลบ้านไร่	เพื่อให้ประชาชนในหมู่ที่ ๓ ได้มีถนน คสล. สำหรับใช้ในการคมนาคมได้อย่างสะดวก รวดเร็ว	ถนน คสล. ขนาดกว้าง ๔ เมตร ยาว ๔๐๐ เมตร หนาเฉลี่ย ๐.๑๐ เมตร (ตามแบบประมาณการกองช่าง) (ตามแบบท.๑-๐๑)	-	-	๘๐๐,๐๐๐	-	-	ประชาชนมีถนนใช้ในการสัญจร ได้อย่างสะดวกและรวดเร็ว	ถนนคอนกรีตเสริมเหล็ก จำนวน ๑ เส้น	กองช่าง
๑๙	โครงการก่อสร้างถนน ดินลูกรังซอยพวงทอง พร้อมอัดบด หมู่ที่ ๓ ตำบลบ้านไร่	เพื่อให้ประชาชนในหมู่ที่ ๓ ได้มีถนนดินลูกรัง สำหรับใช้ในการคมนาคมได้อย่างสะดวก รวดเร็ว	ถนนดินลูกรัง ขนาดกว้าง ๓ เมตร ยาว ๕๐๐ เมตร สูงเฉลี่ย ๐.๑๐ เมตร (ตามแบบประมาณการกองช่าง) (ตามแบบท.๑-๐๑)	-	-	-	-	๕๐๐,๐๐๐	ประชาชนมีถนนใช้ในการสัญจร ได้อย่างสะดวกและรวดเร็ว	ถนนลงดินลูกรัง จำนวน ๑ เส้น	กองช่าง
๒๐	โครงการปรับปรุงถนนดินลูกรัง สายคึกฤทธิ์ (บริเวณนายเมี้ยน พวงทอง ถึงเขตติดต่อกำแพงดิน) หมู่ที่ ๓ บ้านโคกสลด ตำบลบ้านไร่	เพื่อให้ประชาชนในหมู่ที่ ๓ ได้มีถนนดินลูกรัง สำหรับใช้ในการคมนาคมได้อย่างสะดวก รวดเร็ว	ถนนดินลูกรัง กว้าง ๔ เมตร ยาว ๑,๐๘๐ เมตร หนา ๐.๒๐ เมตร หรือมีพื้นที่ไม่น้อยกว่า ๔,๑๑๐ ตารางเมตร	-	-	-	-	๕๐๐,๐๐๐	ประชาชนมีถนนใช้ในการสัญจร ได้อย่างสะดวกและรวดเร็ว	ถนนลงดินลูกรัง จำนวน ๑ เส้น	กองช่าง
๒๑	โครงการก่อสร้างถนน คสล. ขอยนวลจันทร์ หมู่ที่ ๓ ตำบลบ้านไร่	เพื่อให้ประชาชนในหมู่ที่ ๓ ได้มีถนน คสล. สำหรับใช้ในการคมนาคมได้อย่างสะดวก รวดเร็ว	ถนน คสล. ขนาดกว้าง ๓ เมตร ยาว ๙๐ เมตร สูงเฉลี่ย ๐.๑๕ เมตร (ตามแบบประมาณการกองช่าง) (ตามแบบท.๑-๐๑)	๒๕,๐๐๐	-	-	-	-	ประชาชนมีถนนใช้ในการสัญจร ได้อย่างสะดวกและรวดเร็ว	ถนนคอนกรีตเสริมเหล็ก จำนวน ๑ เส้น	กองช่าง
๒๒	โครงการก่อสร้างถนน คสล. (ซอย C-๑๖๐) หมู่ที่ ๓ ตำบลบ้านไร่	เพื่อให้ประชาชนในหมู่ที่ ๓ ได้มีถนน คสล. สำหรับใช้ในการคมนาคมได้อย่างสะดวก รวดเร็ว	ถนน คสล. ขนาดกว้าง ๓ เมตร ยาว ๔๐๐ เมตร สูงเฉลี่ย ๐.๑๕ เมตร (ตามแบบประมาณการกองช่าง) (ตามแบบท.๑-๐๑)	-	-	-	๖๐๐,๐๐๐	-	ประชาชนมีถนนใช้ในการสัญจร ได้อย่างสะดวกและรวดเร็ว	ถนนคอนกรีตเสริมเหล็ก จำนวน ๑ เส้น	กองช่าง
๒๓	โครงการก่อสร้างถนน คสล. (ซอย C-๑๕๙) หมู่ที่ ๓ ตำบลบ้านไร่	เพื่อให้ประชาชนในหมู่ที่ ๓ ได้มีถนน คสล. สำหรับใช้ในการคมนาคมได้อย่างสะดวก รวดเร็ว	ถนน คสล. ขนาดกว้าง ๓ เมตร ยาว ๓๐๐ เมตร สูงเฉลี่ย ๐.๑๕ เมตร (ตามแบบประมาณการกองช่าง) (ตามแบบท.๑-๐๑)	-	-	-	๔๕๐,๐๐๐	-	ประชาชนมีถนนใช้ในการสัญจร ได้อย่างสะดวกและรวดเร็ว	ถนนคอนกรีตเสริมเหล็ก จำนวน ๑ เส้น	กองช่าง
๒๔	โครงการก่อสร้างถนน คสล. สายคันคลองชลประทาน ฝั่งซ้าย หมู่ที่ ๓ ตำบลบ้านไร่	เพื่อให้ประชาชนในหมู่ที่ ๓ ได้มีถนน คสล. สำหรับใช้ในการคมนาคมได้อย่างสะดวก รวดเร็ว	ถนน คสล. ขนาดกว้าง ๔ เมตร ยาว ๒๖๙ เมตร สูงเฉลี่ย ๐.๑๕ เมตร (ตามแบบประมาณการกองช่าง) (ตามแบบท.๑-๐๑)	๔๙๙,๗๐๐	-	-	-	-	ประชาชนมีถนนใช้ในการสัญจร ได้อย่างสะดวกและรวดเร็ว	ถนนคอนกรีตเสริมเหล็ก จำนวน ๑ เส้น	กองช่าง

ที่	โครงการ	วัตถุประสงค์	เป้าหมาย (ผลผลิตของโครงการ)	งบประมาณและที่มา					ตัวชี้วัด (KPI)	ผลลัพธ์ที่คาดว่าจะได้รับ	หน่วยงานที่รับผิดชอบ
				๒๕๖๖ (บาท)	๒๕๖๗ (บาท)	๒๕๖๘ (บาท)	๒๕๖๙ (บาท)	๒๕๗๐ (บาท)			
๒๕	โครงการก่อสร้างถนน คสล. ขยายบ้านนายถนัด หมู่ที่ ๓ ตำบลบ้านไร่	เพื่อให้ประชาชนในหมู่ที่ ๓ ได้มีถนน คสล. สำหรับใช้ในการคมนาคมได้อย่างสะดวก รวดเร็ว	ถนน คสล. ขนาดกว้าง ๔ เมตร ยาว ๓๐๐ เมตร สูงเฉลี่ย ๐.๑๕ เมตร (ตามแบบประมาณการกองช่าง) (ตามแบบท.๑-๐๑)	-	-	-	-	๓๐๐,๐๐๐	ประชาชนมีถนนใช้ในการสัญจร ได้อย่างสะดวกและรวดเร็ว	ถนนคอนกรีตเสริมเหล็ก จำนวน ๑ เส้น	กองช่าง
๒๖	โครงการก่อสร้างถนน คสล. แยกซอยสุขสำราญ หมู่ที่ ๓ ตำบลบ้านไร่	เพื่อให้ประชาชนในหมู่ที่ ๓ ได้มีถนน คสล. สำหรับใช้ในการคมนาคมได้อย่างสะดวก รวดเร็ว	ถนน คสล.ขนาดกว้าง ๓ เมตร ยาว ๑๕๕ เมตร หนาเฉลี่ย ๐.๑๕ เมตร (ตามแบบประมาณการกองช่าง) (ตามแบบท.๑-๐๑)	๒๑๙,๐๐๐	-	-	-	-	ประชาชนมีถนนใช้ในการสัญจร ได้อย่างสะดวกและรวดเร็ว	ถนนคอนกรีตเสริมเหล็ก จำนวน ๑ เส้น	กองช่าง
๒๗	โครงการซ่อมแซมถนน คสล. สายร่วมใจพัฒนา หมู่ที่ ๓ ตำบลบ้านไร่	เพื่อให้ประชาชนในหมู่ที่ ๓ ได้มีถนน คสล. สำหรับใช้ในการคมนาคมได้อย่างสะดวก รวดเร็ว	ถนน คสล.ขนาดกว้าง ๔ เมตร ยาว ๒๓๕ เมตร หนาเฉลี่ย ๐.๑๕ เมตร (ตามแบบประมาณการกองช่าง) (ตามแบบท.๑-๐๑)	๔๙๗,๐๐๐	-	-	-	-	ประชาชนมีถนนใช้ในการสัญจร ได้อย่างสะดวกและรวดเร็ว	ถนนคอนกรีตเสริมเหล็ก จำนวน ๑ เส้น	กองช่าง
๒๘	โครงการซ่อมแซมถนน คสล. สายคลองชลประทานฝั่งซ้าย หมู่ที่ ๓ ตำบลบ้านไร่	เพื่อให้ประชาชนในหมู่ที่ ๓ ได้มีถนนคสล. สำหรับใช้ในการคมนาคมได้อย่างสะดวก รวดเร็ว	ถนนคสล.ขนาดกว้าง ๔ เมตร ยาว ๘ เมตร หนาเฉลี่ย ๐.๑๕ เมตร (ตามแบบประมาณการกองช่าง) (ตามแบบท.๑-๐๑)	๑๙,๕๐๐	-	-	-	-	ประชาชนมีถนนใช้ในการสัญจร ได้อย่างสะดวกและรวดเร็ว	ถนนคอนกรีตเสริมเหล็ก จำนวน ๑ เส้น	กองช่าง
๒๙	โครงการก่อสร้างถนน คสล. ถนนสายชลประทานฝั่งซ้าย หมู่ที่ ๓ - หมู่ที่ ๔ ตำบลบ้านไร่	เพื่อให้ประชาชนในหมู่ที่ ๓ - หมู่ที่ ๔ ได้มีถนน คสล. สำหรับใช้ในการคมนาคมได้อย่างสะดวก รวดเร็ว	ถนน คสล.ขนาดกว้าง ๔ เมตร ยาว ๒๖๙ เมตร หนาเฉลี่ย ๐.๑๕ เมตร (ตามแบบประมาณการกองช่าง) (ตามแบบท.๑-๐๑)	๕๐๐,๐๐๐	๕๐๐,๐๐๐	-	-	-	ประชาชนมีถนนใช้ในการสัญจร ได้อย่างสะดวกและรวดเร็ว	ถนนคอนกรีตเสริมเหล็ก จำนวน ๑ เส้น	กองช่าง
๓๐	โครงการก่อสร้างถนน คสล. ขยายสนัด (ต่อจากเดิม) หมู่ที่ ๓ ตำบลบ้านไร่	เพื่อให้ประชาชนในหมู่ที่ ๓ ได้มีถนน คสล. สำหรับใช้ในการคมนาคมได้อย่างสะดวก รวดเร็ว	ถนน คสล.ขนาดกว้าง ๔ เมตร ยาว ๕๐ เมตร หนาเฉลี่ย ๐.๑๕ เมตร (ตามแบบประมาณการกองช่าง) (ตามแบบท.๑-๐๑)	๙๔,๐๐๐	๙๔,๐๐๐	-	-	-	ประชาชนมีถนนใช้ในการสัญจร ได้อย่างสะดวกและรวดเร็ว	ถนนคอนกรีตเสริมเหล็ก จำนวน ๑ เส้น	กองช่าง
๓๑	โครงการก่อสร้างถนนดินผิวจราจรลูกรัง ขยายบ้าน หมู่ที่ ๓- หมู่ที่ ๔ ตำบลบ้านไร่	เพื่อให้ประชาชนในหมู่ที่ ๓ - หมู่ที่ ๔ ได้มีถนนดินลูกรัง สำหรับใช้ในการคมนาคมได้อย่างสะดวก รวดเร็ว	ถนนดินผิวจราจรลูกรังขนาดกว้าง ๔ เมตร ยาว ๓๐๐ เมตร หนาเฉลี่ย ๐.๑๕ เมตร (ตามแบบประมาณการกองช่าง) (ตามแบบท.๑-๐๑)	-	๒๑๐,๐๐๐	-	-	-	ประชาชนมีถนนใช้ในการสัญจร ได้อย่างสะดวกและรวดเร็ว	ถนนดินผิวจราจร ดินลูกรัง จำนวน ๑ เส้น	กองช่าง

ที่	โครงการ	วัตถุประสงค์	เป้าหมาย (ผลผลิตของโครงการ)	งบประมาณและที่มา					ตัวชี้วัด (KPI)	ผลลัพธ์ที่คาดว่าจะได้รับ	หน่วยงานที่รับผิดชอบ
				๒๕๖๖ (บาท)	๒๕๖๗ (บาท)	๒๕๖๘ (บาท)	๒๕๖๙ (บาท)	๒๕๗๐ (บาท)			
๓๒	โครงการก่อสร้างถนนดินลูกรัง ขอยนวนลจันทร หมู่ที่ ๓ ตำบลบ้านไร่	เพื่อให้ประชาชนในหมู่ที่ ๓ ได้มีถนนดินลูกรัง สำหรับใช้ในการคมนาคมได้อย่างสะดวก รวดเร็ว	ถนนดินผิวจราจรลูกรังขนาดกว้าง ๓.๕ เมตร ยาว ๒๒๐ เมตร หนาเฉลี่ย ๐.๑๕ เมตร (ตามแบบประมาณการกองช่าง) (ตามแบบท.๑-๐๑)	๔๒,๐๐๐	-	-	-	-	ประชาชนมีถนนใช้ในการสัญจร ได้อย่างสะดวกและรวดเร็ว	ถนนดินลูกรัง จำนวน ๑ เส้น	กองช่าง
๓๓	โครงการก่อสร้างถนนดินลูกรัง C-๓๓-๑ หมู่ที่ ๓ ตำบลบ้านไร่	เพื่อให้ประชาชนในหมู่ที่ ๓ ได้มีถนนดินลูกรัง สำหรับใช้ในการคมนาคมได้อย่างสะดวก รวดเร็ว	ถนนดินผิวจราจรลูกรังขนาดกว้าง ๓ เมตร ยาว ๗๐๐ เมตร หนาเฉลี่ย ๐.๑๐ เมตร (ตามแบบประมาณการกองช่าง) (ตามแบบท.๑-๐๑)	-	๒๑๐,๐๐๐	-	-	-	ประชาชนมีถนนใช้ในการสัญจร ได้อย่างสะดวกและรวดเร็ว	ถนนดินลูกรัง จำนวน ๑ เส้น	กองช่าง
๓๔	โครงการลงลูกรังซ่อมแซมไหล่ทางถนน คสล. หมู่ที่ ๒,๓,๔ ตำบลบ้านไร่	เพื่อให้ประชาชน หมู่ ๒,๓,๔ ได้มีถนน คสล. สำหรับใช้ในการคมนาคมได้อย่างสะดวก รวดเร็ว	ไหล่ทางถนน คสล. กว้างข้างละ ๐.๕๐ เมตร สองข้างทาง สูงเฉลี่ย ๐.๑๐ เมตร ยาว ๕,๐๐๐ เมตร (ตามแบบท.๑-๐๑)	๕๐๐,๐๐๐	๕๐๐,๐๐๐	๕๐๐,๐๐๐	๕๐๐,๐๐๐	๕๐๐,๐๐๐	ประชาชนมีถนนใช้ในการสัญจร ได้อย่างสะดวกและรวดเร็ว	ไหล่ทางถนน คสล. จำนวน ๑ เส้น	กองช่าง
๓๕	โครงการปรับปรุงซ่อมแซมถนนลูกรังทุกสายภายในหมู่บ้าน หมู่ที่ ๔ ตำบลบ้านไร่	เพื่อให้ประชาชนในหมู่ที่ ๔ ได้มีถนนดินลูกรัง สำหรับใช้ในการคมนาคมได้อย่างสะดวก รวดเร็ว	ถนนดินลูกรัง ขนาดกว้าง ๓ เมตร ยาว ๒,๐๐๐ เมตร สูงเฉลี่ย ๐.๑๐ เมตร (ตามแบบประมาณการกองช่าง) (ตามแบบท.๑-๐๑)	๕๐๐,๐๐๐	๕๐๐,๐๐๐	๕๐๐,๐๐๐	๕๐๐,๐๐๐	๕๐๐,๐๐๐	ประชาชนมีถนนใช้ในการสัญจร ได้อย่างสะดวกและรวดเร็ว	ถนนดินลูกรัง จำนวน ๑ เส้น	กองช่าง
๓๖	โครงการปรับเกรดลงดินลูกรังพร้อมบดอัด (ขอย C - ๑๕๗) หมู่ที่ ๔ ตำบลบ้านไร่	เพื่อให้ประชาชนในหมู่ที่ ๔ ได้มีถนนดินลูกรัง สำหรับใช้ในการคมนาคมได้อย่างสะดวก รวดเร็ว	ถนนดินลูกรัง ขนาดกว้าง ๓ เมตร ยาว ๕๐๐ เมตร สูงเฉลี่ย ๐.๑๐ เมตร (ตามแบบประมาณการกองช่าง) (ตามแบบท.๑-๐๑)	๓๐๐,๐๐๐	-	-	-	-	ประชาชนมีถนนใช้ในการสัญจร ได้อย่างสะดวกและรวดเร็ว	ถนนดินลูกรัง จำนวน ๑ เส้น	กองช่าง
๓๗	โครงการปรับปรุงถนนดินลูกรัง (C-๓๒-๑) หมู่ที่ ๔ ตำบลบ้านไร่	เพื่อให้ประชาชนในหมู่ที่ ๔ ได้มีถนนดินลูกรัง สำหรับใช้ในการคมนาคมได้อย่างสะดวก รวดเร็ว	ถนนดินลูกรัง ขนาดกว้าง ๔ เมตร ยาว ๕๐๐ เมตร สูงเฉลี่ย ๐.๑๐ เมตร (ตามแบบประมาณการกองช่าง) (ตามแบบท.๑-๐๑)	๓๐๐,๐๐๐	๓๐๐,๐๐๐	-	-	-	ประชาชนมีถนนใช้ในการสัญจร ได้อย่างสะดวกและรวดเร็ว	ถนนดินลูกรัง จำนวน ๑ เส้น	กองช่าง
๓๘	โครงการก่อสร้างถนน คสล. สายคันคลองชลประทาน หมู่ที่ ๔ ตำบลบ้านไร่	เพื่อให้ประชาชนในหมู่ที่ ๔ ได้มีถนน คสล. สำหรับใช้ในการคมนาคมได้อย่างสะดวก รวดเร็ว	ถนน คสล. ช่วงที่ ๑ ขนาดกว้าง ๔ เมตร ยาว ๑๗๖ เมตร หนา ๐.๑๕ เมตร ช่วงที่ ๒ กว้าง ๔ เมตร ยาว ๙๓ เมตร (ตามแบบประมาณการกองช่าง) (ตามแบบท.๑-๐๑)	๔๙๙,๘๐๐	-	-	-	-	ประชาชนมีถนนใช้ในการสัญจร ได้อย่างสะดวกและรวดเร็ว	ถนนคอนกรีตเสริมเหล็ก จำนวน ๑ เส้น	กองช่าง

ที่	โครงการ	วัตถุประสงค์	เป้าหมาย (ผลผลิตของโครงการ)	งบประมาณและที่มา					ตัวชี้วัด (KPI)	ผลลัพธ์ที่คาดว่าจะได้รับ	หน่วยงานที่รับผิดชอบ
				๒๕๖๖ (บาท)	๒๕๖๗ (บาท)	๒๕๖๘ (บาท)	๒๕๖๙ (บาท)	๒๕๗๐ (บาท)			
๓๙	โครงการก่อสร้างถนน คสล. ขอยลานตากข้าว หมู่ที่ ๔ ต.บ้านไร่	เพื่อให้ประชาชนในหมู่ที่ ๔ ได้มีถนน คสล. สำหรับใช้ในการคมนาคมได้อย่าง สะดวกรวดเร็ว	ถนน คสล. ขนาดกว้าง ๔ เมตร ยาว ๒๐๐ เมตร สูงเฉลี่ย ๐.๑๕ เมตร (ตามแบบประมาณการกองช่าง) (ตามแบบท.๑-๐๑)	๒๐๐,๐๐๐	-	-	-	-	ประชาชนมีถนนใช้ในการสัญจร ได้อย่าง สะดวกและรวดเร็ว	ถนนคอนกรีตเสริมเหล็ก จำนวน ๑ เส้น	กองช่าง
๔๐	โครงการก่อสร้างถนน คสล. ขอย. C - ๓๓ หมู่ที่ ๔ ตำบลบ้านไร่	เพื่อให้ประชาชนในหมู่ที่ ๔ ได้มีถนน คสล. สำหรับใช้ในการคมนาคมได้อย่าง สะดวกรวดเร็ว	ถนน คสล. ขนาดกว้าง ๔ เมตร ยาว ๕๐๐ เมตร สูงเฉลี่ย ๐.๑๕ เมตร (ตามแบบประมาณการกองช่าง) (ตามแบบท.๑-๐๑)	-	๕๐๐,๐๐๐	-	-	-	ประชาชนมีถนนใช้ในการสัญจร ได้อย่าง สะดวกและรวดเร็ว	ถนนคอนกรีตเสริมเหล็ก จำนวน ๑ เส้น	กองช่าง
๔๑	โครงการก่อสร้างถนน คสล. ขอยหนองหม้อแกง หมู่ที่ ๔ ตำบลบ้านไร่	เพื่อให้ประชาชนในหมู่ที่ ๔ ได้มีถนน คสล. สำหรับใช้ในการคมนาคมได้อย่าง สะดวกรวดเร็ว	ถนน คสล. ขนาดกว้าง ๔ เมตร ยาว ๓๐๐ เมตร สูงเฉลี่ย ๐.๑๕ เมตร (ตามแบบประมาณการกองช่าง) (ตามแบบท.๑-๐๑)	๘๑๐,๐๐๐	-	-	-	-	ประชาชนมีถนนใช้ในการสัญจร ได้อย่าง สะดวกและรวดเร็ว	ถนนคอนกรีตเสริมเหล็ก จำนวน ๑ เส้น	กองช่าง
๔๒	โครงการก่อสร้างถนน คสล. ขอยกลิ้นแยม (ขอย ๒) หมู่ที่ ๔ ตำบลบ้านไร่	เพื่อให้ประชาชนในหมู่ที่ ๔ ได้มีถนน คสล. สำหรับใช้ในการคมนาคมได้อย่าง สะดวกรวดเร็ว	ถนน คสล. ขนาดกว้าง ๓.๕ เมตร ยาว ๑๐๐ เมตร สูงเฉลี่ย ๐.๑๕ เมตร (ตามแบบประมาณการกองช่าง) (ตามแบบท.๑-๐๑)	๑๖๔,๕๐๐	-	-	-	-	ประชาชนมีถนนใช้ในการสัญจร ได้อย่าง สะดวกและรวดเร็ว	ถนนคอนกรีตเสริมเหล็ก จำนวน ๑ เส้น	กองช่าง
๔๓	โครงการซ่อมแซมถนนดินลูกรัง ภายใน หมู่ที่ ๔ ตำบลบ้านไร่	เพื่อให้ประชาชนในหมู่ที่ ๔ ได้มีถนนดินลูกรัง สำหรับใช้ในการคมนาคมได้อย่าง สะดวก รวดเร็ว	ถนนลูกรัง ขนาดกว้าง ๔ เมตร ยาว ๓,๐๐๐ เมตร สูงเฉลี่ย ๐.๑๐ เมตร (ตามแบบประมาณการกองช่าง) (ตามแบบท.๑-๐๑)	๑,๒๐๐,๐๐๐	๑,๒๐๐,๐๐๐	๑,๒๐๐,๐๐๐	๑,๒๐๐,๐๐๐	๑,๒๐๐,๐๐๐	ประชาชนมีถนนใช้ในการสัญจร ได้อย่าง สะดวกและรวดเร็ว	ถนนดินลูกรัง จำนวน ๑ เส้น	กองช่าง
๔๔	โครงการก่อสร้างถนนดินลูกรังสาย C-๑๕๗ หมู่ที่ ๔	เพื่อให้ประชาชนในหมู่ที่ ๔ ได้มีถนนดินลูกรัง สำหรับใช้ในการคมนาคมได้อย่าง สะดวก รวดเร็ว	เพื่อให้ประชาชนในหมู่ที่ ๔ ได้มีถนนดินลูกรัง สำหรับใช้ในการคมนาคมได้อย่าง สะดวก รวดเร็ว	-	๔๐๐,๕๐๐	-	-	-	ประชาชนมีถนนใช้ในการสัญจร ได้อย่าง สะดวกและรวดเร็ว	ถนนดินลูกรัง จำนวน ๑ เส้น	กองช่าง
๔๕	โครงการเสริมดินสร้างถนนสายคันคลองหลังงานไฟฟ้า สายนาวางระเบียบ-นาตาอ้อ หมู่ที่ ๕ ตำบลบ้านไร่	เพื่อให้ประชาชนในหมู่ที่ ๕ ได้มีถนนดิน สำหรับใช้ในการคมนาคมได้อย่าง สะดวกรวดเร็ว	ถนนสายคันคลองพลังงานไฟฟ้า นาตาอ้อ หมู่ที่ ๕ ตำบลบ้านไร่ (ตามแบบประมาณการกองช่าง) (ตามแบบท.๑-๐๑)	-	-	๔๐๐,๐๐๐	-	-	ประชาชนมีถนนใช้ในการสัญจร ได้อย่าง สะดวกและรวดเร็ว	ถนนดิน จำนวน ๑ เส้น	กองช่าง

ที่	โครงการ	วัตถุประสงค์	เป้าหมาย (ผลผลิตของโครงการ)	งบประมาณและที่มา					ตัวชี้วัด (KPI)	ผลลัพธ์ที่คาดว่าจะได้รับ	หน่วยงานที่รับผิดชอบ
				๒๕๖๖ (บาท)	๒๕๖๗ (บาท)	๒๕๖๘ (บาท)	๒๕๖๙ (บาท)	๒๕๗๐ (บาท)			
๔๖	โครงการปรับปรุงถนนดินลูกรังและบดอัด สายนาตาเยี่ยม หมู่ที่ ๕ ตำบลบ้านไร่	เพื่อให้ประชาชนในหมู่ที่ ๕ ได้มีถนนดินลูกรัง สำหรับการคมนาคมได้อย่างสะดวก รวดเร็ว	ถนนดินลูกรัง ขนาดกว้าง ๓ เมตร ยาว ๘๕๐ เมตร สูงเฉลี่ย ๐.๑๐ เมตร (ตามแบบประมาณการกองช่าง) (ตามแบบท.๑-๐๑)	๒๓๓,๐๐๐	-	-	-	-	ประชาชนมีถนนใช้ในการสัญจร ได้อย่างสะดวกและรวดเร็ว	ถนนลงดินลูกรัง จำนวน ๑ เส้น	กองช่าง
๔๗	โครงการถนนดินลูกรัง บ้านนายทองดี-บ้านตามล หมู่ที่ ๕ ตำบลบ้านไร่	เพื่อให้ประชาชนในหมู่ที่ ๕ ได้มีถนนดินลูกรัง สำหรับการคมนาคมได้อย่างสะดวก รวดเร็ว	ลงลูกรังอัดบด ถนน ขนาดกว้าง ๔ เมตร สูงเฉลี่ย ๐.๑๐ เมตร (ตามแบบประมาณการกองช่าง) (ตามแบบท.๑-๐๑)	-	-	-	๕๐๐,๐๐๐	-	ประชาชนมีถนนใช้ในการสัญจร ได้อย่างสะดวกและรวดเร็ว	ถนนลงดินลูกรัง จำนวน ๑ เส้น	กองช่าง
๔๘	โครงการปรับปรุงถนนดินลูกรังพร้อมอัดบดสายคันคลองไฟฟ้านายสมบัติและวางท่อระบายหมู่ที่ ๕ ตำบลบ้านไร่	เพื่อให้ประชาชนในหมู่ที่ ๕ ได้มีถนนดินลูกรัง สำหรับการคมนาคมได้อย่างสะดวก รวดเร็ว	ถนนดินลูกรัง ขนาดกว้าง ๔ เมตร ยาว ๕๐๐ เมตร สูงเฉลี่ย ๐.๑๐ เมตร (ตามแบบประมาณการกองช่าง) (ตามแบบท.๑-๐๑)	๒๕๐,๐๐๐	-	-	-	-	ประชาชนมีถนนใช้ในการสัญจร ได้อย่างสะดวกและรวดเร็ว	ถนนลงดินลูกรัง จำนวน ๑ เส้น	กองช่าง
๔๙	โครงการปรับปรุงถนนดินลูกรังพร้อมบดอัดสายนาตาจ้อย หมู่ที่ ๕ ตำบลบ้านไร่	เพื่อให้ประชาชนในหมู่ที่ ๕ ได้มีถนนดินลูกรัง สำหรับการคมนาคมได้อย่างสะดวก รวดเร็ว	ถนนดินลูกรัง ขนาดกว้าง ๓ เมตร ยาว ๕๐๐ เมตร สูงเฉลี่ย ๐.๑๐ เมตร (ตามแบบประมาณการกองช่าง) (ตามแบบท.๑-๐๑)	-	๓๐๐,๐๐๐	-	-	-	ประชาชนมีถนนใช้ในการสัญจร ได้อย่างสะดวกและรวดเร็ว	ถนนลงดินลูกรัง จำนวน ๑ เส้น	กองช่าง
๕๐	โครงการปรับปรุงถนนดินลูกรังสายคันคลองไฟฟ้าทุกสายในหมู่บ้าน หมู่ที่ ๕ เขตตำบลบ้านไร่	เพื่อให้ประชาชนในหมู่ที่ ๕ ได้มีถนนดินลูกรัง สำหรับการคมนาคมได้อย่างสะดวก รวดเร็ว	ถนนดินลูกรัง ขนาดกว้าง ๓ เมตร ยาว ๖๐๐ เมตร สูงเฉลี่ย ๐.๑๐ เมตร (ตามแบบประมาณการกองช่าง) (ตามแบบท.๑-๐๑)	๓๐๐,๐๐๐	๓๐๐,๐๐๐	๓๐๐,๐๐๐	๓๐๐,๐๐๐	๓๐๐,๐๐๐	ประชาชนมีถนนใช้ในการสัญจร ได้อย่างสะดวกและรวดเร็ว	ถนนลงดินลูกรัง จำนวน ๑ เส้น	กองช่าง
๕๑	โครงการก่อสร้างถนนดินลูกรังเชื่อมต่อคลองไฟฟ้าต่อคลองสูบน้ำไฟฟ้านายเหม หมู่ที่ ๕ ตำบลบ้านไร่	เพื่อให้ประชาชนในหมู่ที่ ๕ ได้มีถนนดินลูกรัง สำหรับการคมนาคมได้อย่างสะดวก รวดเร็ว	ถนนดินลูกรัง ขนาดกว้าง ๓ เมตร ยาว ๖๐๐ เมตร สูงเฉลี่ย ๐.๑๐ เมตร (ตามแบบประมาณการกองช่าง) (ตามแบบท.๑-๐๑)	๓๐๐,๐๐๐	-	-	-	-	ประชาชนมีถนนใช้ในการสัญจร ได้อย่างสะดวกและรวดเร็ว	ถนนลงดินลูกรัง จำนวน ๑ เส้น	กองช่าง
๕๒	โครงการก่อสร้างถนนดินลูกรังหลังโรงเรียนวัดสิริสุทธาวาส หมู่ที่ ๕ -หมู่ที่ ๗ ตำบลบ้านไร่	เพื่อให้ประชาชนในหมู่ที่ ๕ -หมู่ที่ ๗ ได้มีถนนดินลูกรัง สำหรับการคมนาคมได้อย่างสะดวก รวดเร็ว	ถนนดินลูกรัง ขนาดกว้าง ๔ เมตร ยาว ๒๐๐ เมตร หนาเฉลี่ย ๐.๑๐ เมตร (ตามแบบประมาณการกองช่าง) (ตามแบบท.๑-๐๑)	๒๐๐,๐๐๐	-	-	-	-	ประชาชนมีถนนใช้ในการสัญจร ได้อย่างสะดวกและรวดเร็ว	ถนนลงดินลูกรัง จำนวน ๑ เส้น	กองช่าง

ที่	โครงการ	วัตถุประสงค์	เป้าหมาย (ผลผลิตของโครงการ)	งบประมาณและที่มา					ตัวชี้วัด (KPI)	ผลลัพธ์ที่คาดว่าจะได้รับ	หน่วยงานที่รับผิดชอบ
				๒๕๖๖ (บาท)	๒๕๖๗ (บาท)	๒๕๖๘ (บาท)	๒๕๖๙ (บาท)	๒๕๗๐ (บาท)			
๕๓	โครงการถนนดินลูกรัง ขอยคลองไฟฟ้าทางเข้านา นรินทร์ หมู่ที่ ๕ ตำบลบ้านไร่	เพื่อให้ประชาชนในหมู่ที่ ๕ ได้มีถนนดินลูกรัง สำหรับใช้ใน การคมนาคมได้อย่างสะดวก รวดเร็ว	ถนนดินลูกรัง ขนาดกว้าง ๔ เมตร ยาว ๕๐๐ เมตร หนาเฉลี่ย ๐.๑๐ เมตร (ตามแบบประมาณการกองช่าง) (ตามแบบท.๑-๐๑)	๑๕๐,๐๐๐	-	-	-	-	ประชาชนมีถนนใช้ในการ สัญจร ได้อย่าง สะดวกและรวดเร็ว	ถนนลงดินลูกรัง จำนวน ๑ เส้น	กองช่าง
๕๔	โครงการถนนดินลูกรัง ขอยคลองน้ำไฟฟ้าแยกเหนือ ถนนสายแม่เทียบ-วัดขวาง หมู่ที่ ๕ ตำบลบ้านไร่	เพื่อให้ประชาชนในหมู่ที่ ๕ ได้มีถนนดินลูกรัง สำหรับใช้ใน การคมนาคมได้อย่างสะดวก รวดเร็ว	ถนนดินลูกรัง ขนาดกว้าง ๔ เมตร ยาว ๓๐๐ เมตร หนาเฉลี่ย ๐.๑๐ เมตร (ตามแบบประมาณการกองช่าง) (ตามแบบท.๑-๐๑)	-	-	-	๓๐๐,๐๐๐	-	ประชาชนมีถนนใช้ในการ สัญจร ได้อย่าง สะดวกและรวดเร็ว	ถนนลงดินลูกรัง จำนวน ๑ เส้น	กองช่าง
๕๕	โครงการก่อสร้างถนนดิน ข้ามหนองบอน หมู่ที่ ๕ ตำบลบ้านไร่	เพื่อให้ประชาชนในหมู่ที่ ๕ ได้มีถนนดิน สำหรับใช้ใน การคมนาคมได้อย่างสะดวก รวดเร็ว	ถนนดิน ขนาดกว้าง ๔ เมตร ยาว ๗๐๐ เมตร สูง สูงเฉลี่ย ๐.๑๐ ม. (ตามแบบประมาณการกองช่าง) (ตามแบบท.๑-๐๑)	-	๔๕๐,๐๐๐	-	-	-	ประชาชนมีถนนใช้ในการ สัญจร ได้อย่าง สะดวกและรวดเร็ว	ถนนลงดิน จำนวน ๑ เส้น	กองช่าง
๕๖	โครงการก่อสร้างถนน คสล. พร้อมวางท่อระบายน้ำ สายคันคลองไฟฟ้าหมู่ที่ ๕ ตำบลบ้านไร่	เพื่อให้ประชาชนในหมู่ที่ ๕ ได้มีถนน คสล. สำหรับใช้ใน การคมนาคมได้อย่าง สะดวกรวดเร็ว	ถนน คสล. ขนาดกว้าง ๔ เมตร ยาว ๗๐๐ เมตร หนาเฉลี่ย ๐.๑๕ เมตร (ตามแบบประมาณการกองช่าง) (ตามแบบท.๑-๐๑)	-	-	๔๕๐,๐๐๐	-	-	ประชาชนมีถนนใช้ในการ สัญจร ได้อย่าง สะดวกและรวดเร็ว	ถนนคอนกรีตเสริมเหล็ก จำนวน ๑ เส้น	กองช่าง
๕๗	โครงการก่อสร้างถนน คสล. ทางเข้าหนองบอน-บึงอ้อแลน หมู่ที่ ๕ ต.บ้านไร่	เพื่อให้ประชาชนในหมู่ที่ ๕ ได้มีถนน คสล. สำหรับใช้ใน การคมนาคมได้อย่าง สะดวกรวดเร็ว	ถนน คสล. ขนาดกว้าง ๖ เมตร ยาว ๘๐๐ เมตร หนาเฉลี่ย ๐.๑๕ เมตร (ตามแบบประมาณการกองช่าง) (ตามแบบท.๑-๐๑)	-	๙๐๐,๐๐๐	-	-	-	ประชาชนมีถนนใช้ในการ สัญจร ได้อย่าง สะดวกและรวดเร็ว	ถนนคอนกรีตเสริมเหล็ก จำนวน ๑ เส้น	กองช่าง
๕๘	โครงการก่อสร้างถนน คสล. พร้อมวางท่อระบายน้ำ สาย คันคลองไฟฟ้านายสมบัติ หมู่ที่ ๕ ตำบลบ้านไร่	เพื่อให้ประชาชนในหมู่ที่ ๕ ได้มีถนน คสล. สำหรับใช้ใน การคมนาคมได้อย่าง สะดวกรวดเร็ว	ถนน คสล. ขนาดกว้าง ๓ เมตร ยาว ๘๐๐ เมตร หนาเฉลี่ย ๐.๑๕ เมตร (ตามแบบประมาณการกองช่าง) (ตามแบบท.๑-๐๑)	-	-	-	-	๘๕๐,๐๐๐	ประชาชนมีถนนใช้ในการ สัญจร ได้อย่าง สะดวกและรวดเร็ว	ถนนคอนกรีตเสริมเหล็ก จำนวน ๑ เส้น	กองช่าง
๕๙	โครงการก่อสร้างถนน คสล. พร้อมอัดบดพร้อมวางท่อ ระบายน้ำ (สายนาตาเยี่ยม) หมู่ที่ ๕ ตำบลบ้านไร่	เพื่อให้ประชาชนในหมู่ที่ ๕ ได้มีถนน คสล. สำหรับใช้ใน การคมนาคมได้อย่าง สะดวกรวดเร็ว	ถนน คสล. ขนาดกว้าง ๓ เมตร ยาว ๕๐๐ เมตร หนาเฉลี่ย ๐.๑๕ เมตร (ตามแบบประมาณการกองช่าง) (ตามแบบท.๑-๐๑)	-	-	-	๕๐๐,๐๐๐	-	ประชาชนมีถนนใช้ในการ สัญจร ได้อย่าง สะดวกและรวดเร็ว	ถนนคอนกรีตเสริมเหล็ก จำนวน ๑ เส้น	กองช่าง

ที่	โครงการ	วัตถุประสงค์	เป้าหมาย (ผลผลิตของโครงการ)	งบประมาณและที่มา					ตัวชี้วัด (KPI)	ผลลัพธ์ที่คาดว่าจะได้รับ	หน่วยงานที่รับผิดชอบ
				๒๕๖๖ (บาท)	๒๕๖๗ (บาท)	๒๕๖๘ (บาท)	๒๕๖๙ (บาท)	๒๕๗๐ (บาท)			
๖๐	โครงการก่อสร้างถนน คสล. ซอยรุ่งอรุณ ตลอดสาย หมู่ที่ ๕ ตำบลบ้านไร่	เพื่อให้ประชาชนในหมู่ที่ ๕ ได้มีถนน คสล. สำหรับใช้ในการคมนาคมได้อย่าง สะดวกรวดเร็ว	ถนน คสล. ขนาดกว้าง ๔ เมตร ยาว ๗๘๐ เมตร หนาเฉลี่ย ๐.๑๕ เมตร (ตามแบบประมาณการกองช่าง) (ตามแบบท.๑-๐๑)	๑,๗๘๐,๐๐๐	-	-	-	-	ประชาชนมีถนนใช้ในการสัญจร ได้อย่าง สะดวกและรวดเร็ว	ถนนคอนกรีตเสริมเหล็ก จำนวน ๑ เส้น	กองช่าง
๖๑	โครงการก่อสร้างถนน คสล. สายนาทาน้อม หมู่ที่ ๕ ตำบลบ้านไร่	เพื่อให้ประชาชนในหมู่ที่ ๕ ได้มีถนน คสล. สำหรับใช้ในการคมนาคมได้อย่าง สะดวกรวดเร็ว	ถนน คสล. ขนาดกว้าง ๓.๕ เมตร ยาว ๑๙๐ เมตร หนาเฉลี่ย ๐.๑๕ เมตร (ตามแบบประมาณการกองช่าง) (ตามแบบท.๑-๐๑)	๓๐๔,๕๐๐	-	-	-	-	ประชาชนมีถนนใช้ในการสัญจร ได้อย่าง สะดวกและรวดเร็ว	ถนนคอนกรีตเสริมเหล็ก จำนวน ๑ เส้น	กองช่าง
๖๒	โครงการก่อสร้างถนน คสล. ซอยรุ่งอรุณ หมู่ที่ ๑ ตำบลบ้านไร่	เพื่อให้ประชาชนในหมู่ที่ ๕ ได้มีถนน คสล. สำหรับใช้สะดวก รวดเร็ว	ถนน คสล. ขนาดกว้าง ๔ เมตร ยาว ๔,๙๓๘ เมตร หนาเฉลี่ย ๐.๑๕ เมตร (ตามแบบประมาณการกองช่าง) (ตามแบบท.๑-๐๑)	-	๑,๕๐๔,๐๐๐	-	-	-	ประชาชนมีถนนใช้ในการสัญจร ได้อย่าง สะดวกและรวดเร็ว	ถนนคอนกรีตเสริมเหล็ก จำนวน ๑ เส้น	กองช่าง
๖๓	โครงการก่อสร้างถนน คสล. ทางเข้าบ้านนายชริน หมู่ที่ ๕ ตำบลบ้านไร่	เพื่อให้ประชาชนในหมู่ที่ ๕ ได้มีถนน คสล. สำหรับใช้สะดวก รวดเร็ว	ถนน คสล. ขนาดกว้าง ๔ เมตร ยาว ๑๕๐ เมตร หนาเฉลี่ย ๐.๑๕ เมตร (ตามแบบประมาณการกองช่าง) (ตามแบบท.๑-๐๑)	-	๒๘๒,๐๐๐	-	-	-	ประชาชนมีถนนใช้ในการสัญจร ได้อย่าง สะดวกและรวดเร็ว	ถนนคอนกรีตเสริมเหล็ก จำนวน ๑ เส้น	กองช่าง
๖๔	โครงการซ่อมแซมถนนดิน ลูกรังทุกซอย ของหมู่ที่ ๕ ตำบลบ้านไร่	เพื่อให้ประชาชนในหมู่ที่ ๕ ได้มีถนนดินลูกรัง สำหรับใช้ในการคมนาคมได้อย่างสะดวก รวดเร็ว	ถนนดินลูกรัง ขนาดกว้าง ๔ เมตร ยาว ๓,๐๐๐ เมตร สูงเฉลี่ย ๐.๑๕ เมตร (ตามแบบประมาณการกองช่าง) (ตามแบบท.๑-๐๑)	๑,๒๐๐,๐๐๐	๑,๒๐๐,๐๐๐	๑,๒๐๐,๐๐๐	๑,๒๐๐,๐๐๐	๑,๒๐๐,๐๐๐	ประชาชนมีถนนใช้ในการสัญจร ได้อย่าง สะดวกและรวดเร็ว	ถนนดินลูกรัง	กองช่าง
๖๕	โครงการซ่อมแซมถนน คสล. สายริมแม่น้ำ่าน (หน้าบ้านนายธวัช) หมู่ที่ ๕ ตำบลบ้านไร่	เพื่อให้ประชาชนในหมู่ที่ ๕ ได้มีถนน คสล. สำหรับใช้ในการคมนาคมได้อย่างสะดวก รวดเร็ว	ถนนคสล. ขนาดกว้าง ๔ เมตร ยาว ๑๐ เมตร สูงเฉลี่ย ๐.๑๕ เมตร (ตามแบบประมาณการกองช่าง) (ตามแบบท.๑-๐๑)	๓๐,๗๐๐	-	-	-	-	ประชาชนมีถนนใช้ในการสัญจร ได้อย่าง สะดวกและรวดเร็ว	ถนนคอนกรีตเสริมเหล็ก จำนวน ๑ เส้น	กองช่าง
๖๖	โครงการก่อสร้างถนนดิน ลูกรัง ซอยยายนาค หมู่ที่ ๖ ตำบลบ้านไร่	เพื่อให้ประชาชนในหมู่ที่ ๖ ได้มีถนนดินลูกรัง สำหรับใช้ในการคมนาคมได้อย่างสะดวก รวดเร็ว	ถนนดินลูกรัง ขนาดกว้าง ๔ เมตร ยาว ๓๐๐ เมตร หนาเฉลี่ย ๐.๑๐ เมตร (ตามแบบประมาณการกองช่าง) (ตามแบบท.๑-๐๑)	๓๐๐,๐๐๐	-	-	-	-	ประชาชนมีถนนใช้ในการสัญจร ได้อย่าง สะดวกและรวดเร็ว	ถนนดินลูกรัง จำนวน ๑ เส้น	กองช่าง

ที่	โครงการ	วัตถุประสงค์	เป้าหมาย (ผลผลิตของโครงการ)	งบประมาณและที่มา					ตัวชี้วัด (KPI)	ผลลัพธ์ที่คาดว่าจะได้รับ	หน่วยงานที่รับผิดชอบ
				๒๕๖๖ (บาท)	๒๕๖๗ (บาท)	๒๕๖๘ (บาท)	๒๕๖๙ (บาท)	๒๕๗๐ (บาท)			
๖๗	โครงการปรับปรุงซ่อมแซมถนนดินลูกรังภายในหมู่บ้านทุกสาย หมู่ที่ ๖ ตำบลบ้านไร่	เพื่อให้ประชาชนในหมู่ที่ ๖ ได้มีถนนดินลูกรัง สำหรับการคมนาคมได้อย่างสะดวก รวดเร็ว	ถนนดินลูกรัง ขนาดกว้าง ๔ เมตร ยาว ๘๐๐ เมตร หนาเฉลี่ย ๐.๑๐ เมตร (ตามแบบประมาณการกองช่าง) (ตามแบบท.๑-๐๑)	๘๐๐,๐๐๐	๘๐๐,๐๐๐	๘๐๐,๐๐๐	๘๐๐,๐๐๐	๘๐๐,๐๐๐	ประชาชนมีถนนใช้ในการสัญจร ได้อย่างสะดวกและรวดเร็ว	ถนนดินลูกรัง	กองช่าง
๖๘	โครงการก่อสร้างถนนดินลูกรังนาทางประเทือง หมู่ที่ ๖ ตำบลบ้านไร่	เพื่อให้ประชาชนในหมู่ที่ ๖ ได้มีถนนดินลูกรัง สำหรับการคมนาคมได้อย่างสะดวก รวดเร็ว	ถนนดินลูกรัง ขนาดกว้าง ๓ เมตร ยาว ๕๐๐ เมตร สูงเฉลี่ย ๐.๑๐ เมตร (ตามแบบประมาณการกองช่าง) (ตามแบบท๑-๐๑)	-	-	-	๒๐๐,๐๐๐	-	ประชาชนมีถนนใช้ในการสัญจร ได้อย่างสะดวกและรวดเร็ว	ถนนดินลูกรัง จำนวน ๑ เส้น	กองช่าง
๖๙	โครงการเสริมดินลูกรังสาย C-๓๒ ฝั่งขวา หมู่ที่ ๖ ตำบลบ้านไร่	เพื่อให้ประชาชนในหมู่ที่ ๖ ได้มีถนนดินลูกรัง สำหรับการคมนาคมได้อย่างสะดวก รวดเร็ว	ถนนดินลูกรัง ขนาดกว้าง ๓ เมตร ยาว ๓๐๐ เมตร สูงเฉลี่ย ๐.๑๐ เมตร (ตามแบบประมาณการกองช่าง) (ตามแบบท.๑-๐๑)	๑๐๗,๐๐๐	-	-	-	-	ประชาชนมีถนนใช้ในการสัญจร ได้อย่างสะดวกและรวดเร็ว	ถนนดินลูกรัง จำนวน ๑ เส้น	กองช่าง
๗๐	โครงการก่อสร้างถนนดินลูกรัง ขอยนายายเนี้ยว หมู่ที่ ๖ ตำบลบ้านไร่	เพื่อให้ประชาชนในหมู่ที่ ๖ ได้มีถนนดินลูกรัง สำหรับการคมนาคมได้อย่างสะดวก รวดเร็ว	ถนนดินลูกรัง ขนาดกว้าง ๒.๕๐ เมตร ยาว ๓๒๐ เมตร สูงเฉลี่ย ๐.๑๐ เมตร (ตามแบบประมาณการกองช่าง) (ตามแบบท.๑-๐๑)	-	๗๑,๘๐๐	-	-	-	ประชาชนมีถนนใช้ในการสัญจร ได้อย่างสะดวกและรวดเร็ว	ถนนดินลูกรัง จำนวน ๑ เส้น	กองช่าง
๗๑	โครงการก่อสร้างถนน คสล. สายคันคลองชลประทาน หมู่ที่ ๖ ตำบลบ้านไร่	เพื่อให้ประชาชนในหมู่ที่ ๖ ได้มีถนน คสล. สำหรับการคมนาคมได้อย่างสะดวก รวดเร็ว	ถนน คสล. ขนาดกว้าง ๔ เมตร ขนาดยาว ๒๖๙ เมตร หนา ๐.๑๕ เมตร (ตามแบบประมาณการกองช่าง) (ตามแบบท.๑-๐๑)	๔๙๙,๗๐๐	-	-	-	-	ประชาชนมีถนนใช้ในการสัญจร ได้อย่างสะดวกและรวดเร็ว	ถนนคอนกรีตเสริมเหล็ก จำนวน ๑ เส้น	กองช่าง
๗๒	โครงการก่อสร้างถนน คสล. ขอยเกษร หมู่ที่ ๖ ตำบลบ้านไร่	เพื่อให้ประชาชนในหมู่ที่ ๖ ได้มีถนน คสล. สำหรับการคมนาคมได้อย่างสะดวก รวดเร็ว	ถนน คสล. ขนาดกว้าง ๔ เมตร ขนาดยาว ๑๕๐ เมตร สูงเฉลี่ย ๐.๑๕ เมตร (ตามแบบประมาณการกองช่าง) (ตามแบบท.๑-๐๑)	-	-	๑๕๐,๐๐๐	-	-	ประชาชนมีถนนใช้ในการสัญจร ได้อย่างสะดวกและรวดเร็ว	ถนนคอนกรีตเสริมเหล็ก จำนวน ๑ เส้น	กองช่าง
๗๓	โครงการก่อสร้างถนน คสล. สายหลังโบสถ์ (ต่อจากเดิม) หมู่ที่ ๖ ตำบลบ้านไร่	เพื่อให้ประชาชนในหมู่ที่ ๖ ได้มีถนน คสล. สำหรับการคมนาคมได้อย่างสะดวก รวดเร็ว	ถนน คสล. ขนาดกว้าง ๔ เมตร ขนาดยาว ๑๕๐ เมตร สูงเฉลี่ย ๐.๑๕ เมตร (ตามแบบประมาณการกองช่าง) (ตามแบบท.๑-๐๑)	๒๘๒,๐๐๐	-	-	-	-	ประชาชนมีถนนใช้ในการสัญจร ได้อย่างสะดวกและรวดเร็ว	ถนนคอนกรีตเสริมเหล็ก จำนวน ๑ เส้น	กองช่าง

ที่	โครงการ	วัตถุประสงค์	เป้าหมาย (ผลผลิตของโครงการ)	งบประมาณและที่มา					ตัวชี้วัด (KPI)	ผลลัพธ์ที่คาดว่าจะได้รับ	หน่วยงานที่รับผิดชอบ
				๒๕๖๖ (บาท)	๒๕๖๗ (บาท)	๒๕๖๘ (บาท)	๒๕๖๙ (บาท)	๒๕๗๐ (บาท)			
๗๔	โครงการก่อสร้างถนน คสล. C-๓๒ ฝั่งขวา หมู่ที่ ๖ ตำบลบ้านไร่	เพื่อให้ประชาชนในหมู่ที่ ๖ ได้มีถนน คสล. สำหรับใช้ในการคมนาคมได้อย่างสะดวก รวดเร็ว	ถนน คสล. ขนาดกว้าง ๔ เมตร ยาว ๕๐๐ เมตร สูงเฉลี่ย ๐.๑๕ เมตร (ตามแบบประมาณการกองช่าง) (ตามแบบท.๑-๐๑)	-	๙๔๐,๐๐๐	-	-	-	ประชาชนมีถนนใช้ในการสัญจร ได้อย่างสะดวกและรวดเร็ว	ถนนคอนกรีตเสริมเหล็ก จำนวน ๑ เส้น	กองช่าง
๗๕	โครงการก่อสร้างถนนดินผิวจราจรลูกรัง สายนายายนาค หมู่ที่ ๖ ตำบลบ้านไร่	เพื่อให้ประชาชนในหมู่ที่ ๖ ได้มีถนนดินลูกรัง สำหรับใช้ในการคมนาคมได้อย่างสะดวก รวดเร็ว	ถนนดินผิวจราจรลูกรัง ขนาดกว้าง ๔ เมตร ยาว ๒๕๐ เมตร สูงเฉลี่ย ๐.๑๕ เมตร (ตามแบบประมาณการกองช่าง) (ตามแบบท.๑-๐๑)	-	๒๕๐,๐๐๐	-	-	-	ประชาชนมีถนนใช้ในการสัญจร ได้อย่างสะดวกและรวดเร็ว	ถนนดินลูกรัง จำนวน ๑ เส้น	กองช่าง
๗๖	โครงการซ่อมแซมถนนดินผิวจราจรลูกรังภายในหมู่บ้าน หมู่ที่ ๖ ตำบลบ้านไร่	เพื่อให้ประชาชนในหมู่ที่ ๖ ได้มีถนนดินลูกรัง สำหรับใช้ในการคมนาคมได้อย่างสะดวก รวดเร็ว	ถนนดินผิวจราจรลูกรัง ขนาดกว้าง ๔ เมตร ยาว ๓,๐๐๐ เมตร สูงเฉลี่ย ๐.๑๕ เมตร (ตามแบบประมาณการกองช่าง) (ตามแบบท.๑-๐๑)	๑,๒๐๐,๐๐๐	๑,๒๐๐,๐๐๐	๑,๒๐๐,๐๐๐	๑,๒๐๐,๐๐๐	๑,๒๐๐,๐๐๐	ประชาชนมีถนนใช้ในการสัญจร ได้อย่างสะดวกและรวดเร็ว	ถนนดินลูกรัง	กองช่าง
๗๗	โครงการปรับปรุงถนนดินลูกรังสายนาตาหนง หมู่ที่ ๗ ตำบลบ้านไร่	เพื่อให้ประชาชนในหมู่ที่ ๗ ได้มีถนนดินลูกรัง สำหรับใช้ในการคมนาคมได้อย่างสะดวก รวดเร็ว	ถนนดินลูกรัง ขนาดกว้าง ๔ เมตร ยาว ๕๐๐ เมตร สูงเฉลี่ย ๐.๑๐ เมตร (ตามแบบประมาณการกองช่าง) (ตามแบบท.๑-๐๑)	-	-	-	๕๐๐,๐๐๐	-	ประชาชนมีถนนใช้ในการสัญจร ได้อย่างสะดวกและรวดเร็ว	ถนนดินลูกรัง จำนวน ๑ เส้น	กองช่าง
๗๘	โครงการก่อสร้างถนนดินลูกรังสายนาตาเอียง - นาทารวม หมู่ที่ ๗ ตำบลบ้านไร่	เพื่อให้ประชาชนในหมู่ที่ ๗ ได้มีถนนดินลูกรัง สำหรับใช้ในการคมนาคมได้อย่างสะดวก รวดเร็ว	ถนนดินลูกรัง ขนาดกว้าง ๔ เมตร ยาว ๕๐๐ เมตร สูงเฉลี่ย ๐.๑๐ เมตร (ตามแบบประมาณการกองช่าง) (ตามแบบท.๑-๐๑)	-	-	-	-	๕๐๐,๐๐๐	ประชาชนมีถนนใช้ในการสัญจร ได้อย่างสะดวกและรวดเร็ว	ถนนดินลูกรัง จำนวน ๑ เส้น	กองช่าง
๗๙	โครงการปรับปรุงถนนดินลูกรังซอยปู่แจ้ง หมู่ที่ ๗ ตำบลบ้านไร่	เพื่อให้ประชาชนในหมู่ที่ ๗ ได้มีถนนดินลูกรัง สำหรับใช้ในการคมนาคมได้อย่างสะดวก รวดเร็ว	ถนนดินลูกรัง ขนาดกว้าง ๔ เมตร ยาว ๗๐๐ เมตร สูงเฉลี่ย ๐.๑๐ เมตร (ตามแบบประมาณการกองช่าง) (ตามแบบท.๑-๐๑)	-	-	-	-	๕๐๐,๐๐๐	ประชาชนมีถนนใช้ในการสัญจร ได้อย่างสะดวกและรวดเร็ว	ถนนดินลูกรัง จำนวน ๑ เส้น	กองช่าง
๘๐	โครงการปรับปรุงถนนดินลูกรังซอยเจริญทิม - ศรีน้อย หมู่ที่ ๗ ตำบลบ้านไร่	เพื่อให้ประชาชนในหมู่ที่ ๗ ได้มีถนนดินลูกรัง สำหรับใช้ในการคมนาคมได้อย่างสะดวก รวดเร็ว	ถนนดินลูกรัง ขนาดกว้าง ๔ เมตร ยาว ๑,๐๐๐ เมตร สูงเฉลี่ย ๐.๑๐ เมตร (ตามแบบประมาณการกองช่าง) (ตามแบบท.๑-๐๑)	๒๐๔,๐๐๐	-	-	-	-	ประชาชนมีถนนใช้ในการสัญจร ได้อย่างสะดวกและรวดเร็ว	ถนนดินลูกรัง จำนวน ๑ เส้น	กองช่าง

ที่	โครงการ	วัตถุประสงค์	เป้าหมาย (ผลผลิตของโครงการ)	งบประมาณและที่มา					ตัวชี้วัด (KPI)	ผลลัพธ์ที่คาดว่าจะได้รับ	หน่วยงานที่รับผิดชอบ
				๒๕๖๖ (บาท)	๒๕๖๗ (บาท)	๒๕๖๘ (บาท)	๒๕๖๙ (บาท)	๒๕๗๐ (บาท)			
๘๑	โครงการปรับปรุงถนนดินลูกรัง (ซอยบ้านนายเอียง-บ้านนายเพื่อน) หมู่ที่ ๗ ตำบลบ้านไร่	เพื่อให้ประชาชนในหมู่ที่ ๗ ได้มีถนนดินลูกรัง สำหรับการคมนาคมได้อย่างสะดวก รวดเร็ว	ถนนดินลูกรัง ขนาดกว้าง ๓ เมตร ยาว ๒๐๐ เมตร สูงเฉลี่ย ๐.๑๐ เมตร (ตามแบบประมาณการกองช่าง) (ตามแบบท.๑-๐๑)	-	-	-	๑๒๑,๕๐๐	-	ประชาชนมีถนนใช้ในการสัญจร ได้อย่างสะดวกและรวดเร็ว	ถนนดินลูกรัง จำนวน ๑ เส้น	กองช่าง
๘๒	โครงการยกระดับถนนเพื่อรองรับถนนคสล. สายนาตาแดงหมู่ที่ ๗ ตำบลบ้านไร่	เพื่อให้ประชาชนในหมู่ที่ ๗ ได้มีถนนดินลูกรัง สำหรับการคมนาคมได้อย่างสะดวก รวดเร็ว	ถนนดินลูกรัง ขนาดกว้าง ๔ เมตร ยาว ๘๐๐ เมตร สูงเฉลี่ย ๐.๑๐ เมตร (ตามแบบประมาณการกองช่าง) (ตามแบบท.๑-๐๑)	๓๐๐,๐๐๐	-	-	-	-	ประชาชนมีถนนใช้ในการสัญจร ได้อย่างสะดวกและรวดเร็ว	ถนนดินลูกรัง จำนวน ๑ เส้น	กองช่าง
๘๓	โครงการปรับปรุงซ่อมแซมถนนดินลูกรังสายเลียบบคลองไฟฟ้า ๓ สาย หมู่ที่ ๗ ตำบลบ้านไร่	เพื่อให้ประชาชนในหมู่ที่ ๗ ได้มีถนนดินลูกรัง สำหรับการคมนาคมได้อย่างสะดวก รวดเร็ว	ถนนดินลูกรัง ขนาดกว้าง ๔ เมตร ยาว ๑,๕๐๐ เมตร สูงเฉลี่ย ๐.๑๐ เมตร (ตามแบบประมาณการกองช่าง) (ตามแบบท.๑-๐๑)	-	-	-	๘๐๐,๐๐๐	-	ประชาชนมีถนนใช้ในการสัญจร ได้อย่างสะดวกและรวดเร็ว	ถนนดินลูกรัง จำนวน ๑ เส้น	กองช่าง
๘๔	โครงการปรับปรุงซ่อมแซมถนนดินลูกรังสายนาตาแดงบึงอีแตน หมู่ที่ ๗ ตำบลบ้านไร่	เพื่อให้ประชาชนในหมู่ที่ ๗ ได้มีถนนดินลูกรัง สำหรับการคมนาคมได้อย่างสะดวก รวดเร็ว	ถนนดินลูกรัง ขนาดกว้าง ๔ เมตร ยาว ๑,๐๐๐ เมตร สูงเฉลี่ย ๐.๑๐ เมตร (ตามแบบประมาณการกองช่าง) (ตามแบบท.๑-๐๑)	-	-	๕๐๐,๐๐๐	-	-	ประชาชนมีถนนใช้ในการสัญจร ได้อย่างสะดวกและรวดเร็ว	ถนนดินลูกรัง จำนวน ๑ เส้น	กองช่าง
๘๕	โครงการปรับปรุงถนนดินลูกรังสายนาทางเกตุ - สุดคลองไฟฟ้า หมู่ที่ ๗ ตำบลบ้านไร่	เพื่อให้ประชาชนในหมู่ที่ ๗ ได้มีถนนดินลูกรัง สำหรับการคมนาคมได้อย่างสะดวก รวดเร็ว	ถนนดินลูกรัง ขนาดกว้าง ๓ เมตร ยาว ๘๐๐ เมตร สูงเฉลี่ย ๐.๑๐ เมตร (ตามแบบประมาณการกองช่าง) (ตามแบบท.๑-๐๑)	-	-	-	-	๒๐๐,๐๐๐	ประชาชนมีถนนใช้ในการสัญจร ได้อย่างสะดวกและรวดเร็ว	ถนนดินลูกรัง จำนวน ๑ เส้น	กองช่าง
๘๖	โครงการก่อสร้างถนนดินลูกรังตัดตลอดไฟฟ้าสายนายเอียงหมู่ที่ ๗ ตำบลบ้านไร่	เพื่อให้ประชาชนในหมู่ที่ ๗ ได้มีถนนดินลูกรัง สำหรับการคมนาคมได้อย่างสะดวก รวดเร็ว	ถนนดินลูกรัง ขนาดกว้าง ๓ เมตร ยาว ๑,๐๐๐ เมตร สูงเฉลี่ย ๐.๑๐ เมตร (ตามแบบประมาณการกองช่าง) (ตามแบบท.๑-๐๑)	-	-	-	๘๐๐,๐๐๐	-	ประชาชนมีถนนใช้ในการสัญจร ได้อย่างสะดวกและรวดเร็ว	ถนนดินลูกรัง จำนวน ๑ เส้น	กองช่าง
๘๗	โครงการก่อสร้างถนนดินลูกรังสายหลังบ้านลุงพร้อมหมู่ที่ ๗ ตำบลบ้านไร่	เพื่อให้ประชาชนในหมู่ที่ ๗ ได้มีถนนดินลูกรัง สำหรับการคมนาคมได้อย่างสะดวก รวดเร็ว	ถนนดินลูกรัง ขนาดกว้าง ๓ เมตร ยาว ๗๐๐ เมตร สูงเฉลี่ย ๐.๑๐ เมตร (ตามแบบประมาณการกองช่าง) (ตามแบบท.๑-๐๑)	-	-	-	๖๐๐,๐๐๐	-	ประชาชนมีถนนใช้ในการสัญจร ได้อย่างสะดวกและรวดเร็ว	ถนนดินลูกรัง จำนวน ๑ เส้น	กองช่าง

ที่	โครงการ	วัตถุประสงค์	เป้าหมาย (ผลผลิตของโครงการ)	งบประมาณและที่มา					ตัวชี้วัด (KPI)	ผลลัพธ์ที่คาดว่าจะได้รับ	หน่วยงานที่รับผิดชอบ
				๒๕๖๖ (บาท)	๒๕๖๗ (บาท)	๒๕๖๘ (บาท)	๒๕๖๙ (บาท)	๒๕๗๐ (บาท)			
๘๘	โครงการปรับปรุงซ่อมแซมถนนดินลูกรังสายบ้านนายเอี้ยงตลอดสายหมู่ที่ ๗ ตำบลบ้านไร่	เพื่อให้ประชาชนในหมู่ที่ ๗ ได้มีถนนดินลูกรัง สำหรับการคมนาคมได้อย่างสะดวก รวดเร็ว	ถนนดินลูกรัง ขนาดกว้าง ๓ เมตร ยาว ๑,๕๐๐ เมตร สูงเฉลี่ย ๐.๑๐ เมตร (ตามแบบประมาณการกองช่าง) (ตามแบบท.๑-๐๑)	-	-	-	๕๐๐,๐๐๐	-	ประชาชนมีถนนใช้ในการสัญจร ได้อย่างสะดวกและรวดเร็ว	ถนนดินลูกรัง จำนวน ๑ เส้น	กองช่าง
๘๙	โครงการปรับปรุงซ่อมแซมถนนดินลูกรังสายนาตาหะ หมู่ที่ ๗ ตำบลบ้านไร่	เพื่อให้ประชาชนในหมู่ที่ ๗ ได้มีถนนดินลูกรัง สำหรับการคมนาคมได้อย่างสะดวก รวดเร็ว	ถนนดินลูกรัง ขนาดกว้าง ๔ เมตร ยาว ๑,๕๐๐ เมตร สูงเฉลี่ย ๐.๑๐ เมตร (ตามแบบประมาณการกองช่าง) (ตามแบบท.๑-๐๑)	๘๐๐,๐๐๐	๘๐๐,๐๐๐	๘๐๐,๐๐๐	-	-	ประชาชนมีถนนใช้ในการสัญจร ได้อย่างสะดวกและรวดเร็ว	ถนนดินลูกรัง จำนวน ๑ เส้น	กองช่าง
๙๐	โครงการก่อสร้างถนนดินผิวจราจรลูกรัง สายแยกเกาะเกตุ-โพธิ์ทอง หมู่ที่ ๗ ตำบลบ้านไร่	เพื่อให้ประชาชนในหมู่ที่ ๗ ได้มีถนนดินลูกรัง สำหรับการคมนาคมได้อย่างสะดวก รวดเร็ว	ถนนดินลูกรัง ขนาดกว้าง ๔ เมตร ยาว ๘๐๐ เมตร สูงเฉลี่ย ๐.๑๐ เมตร (ตามแบบประมาณการกองช่าง) (ตามแบบท.๑-๐๑)	๘๐๐,๐๐๐	๘๐๐,๐๐๐	๘๐๐,๐๐๐	๘๐๐,๐๐๐	๘๐๐,๐๐๐	ประชาชนมีถนนใช้ในการสัญจร ได้อย่างสะดวกและรวดเร็ว	ถนนดินลูกรัง	กองช่าง
๙๑	โครงการปรับปรุงถนนดินลูกรัง ซอยนายนกเอี้ยง - นายเนี้ยว หมู่ที่ ๗ ตำบลบ้านไร่	เพื่อให้ประชาชนในหมู่ที่ ๗ ได้มีถนนดินลูกรัง สำหรับการคมนาคมได้อย่างสะดวก รวดเร็ว	ถนนดินลูกรัง ขนาดกว้าง ๔ เมตร ยาว ๒,๐๐๐ เมตร สูงเฉลี่ย ๐.๑๐ เมตร (ตามแบบประมาณการกองช่าง) (ตามแบบท.๑-๐๑)	-	-	-	๙๐๐,๐๐๐	-	ประชาชนมีถนนใช้ในการสัญจร ได้อย่างสะดวกและรวดเร็ว	ถนนดินลูกรัง จำนวน ๑ เส้น	กองช่าง
๙๒	โครงการปรับปรุงซ่อมแซมรอบถนนทางขึ้นทางลงเนินดินบึงอีแลน หมู่ที่ ๗ ตำบลบ้านไร่	เพื่อให้ประชาชนในหมู่ที่ ๗ ได้มีถนนดินลูกรัง สำหรับการคมนาคมได้อย่างสะดวก รวดเร็ว	ถนนดินลูกรัง ขนาดกว้าง ๔ เมตร ยาว ๕๐๐ เมตร สูงเฉลี่ย ๐.๑๐ เมตร (ตามแบบประมาณการกองช่าง) (ตามแบบท.๑-๐๑)	-	-	-	-	๔๐๐,๐๐๐	ประชาชนมีถนนใช้ในการสัญจร ได้อย่างสะดวกและรวดเร็ว	ถนนดินลูกรัง จำนวน ๑ เส้น	กองช่าง
๙๓	โครงการก่อสร้างถนน คสล. สายนาตาหะ หมู่ที่ ๗ - บึงอีแลน หมู่ที่ ๕ ตำบลบ้านไร่	เพื่อให้ประชาชนในหมู่ที่ ๗-๕ ได้มีถนนดินลูกรัง สำหรับการคมนาคมได้อย่างสะดวก รวดเร็ว	ถนน คสล. ขนาดกว้าง ๔ เมตร ยาว ๑,๕๐๐ เมตร สูงเฉลี่ย ๐.๑๕ เมตร (ตามแบบประมาณการกองช่าง) (ตามแบบท.๑-๐๑)	-	-	-	๘๐๐,๐๐๐	-	ประชาชนมีถนนใช้ในการสัญจร ได้อย่างสะดวกและรวดเร็ว	ถนนคอนกรีตเสริมเหล็ก จำนวน ๑ เส้น	กองช่าง
๙๔	โครงการก่อสร้างถนน คสล. ซอยเจริญภูมิ - ศรีน้อย หมู่ที่ ๗ ตำบลบ้านไร่	เพื่อให้ประชาชนในหมู่ที่ ๗ ได้มีถนน คสล. สำหรับการคมนาคมได้อย่างสะดวก รวดเร็ว	ถนน คสล. ขนาดกว้าง ๔ เมตร ยาว ๑,๐๐๐ เมตร สูงเฉลี่ย ๐.๑๕ เมตร (ตามแบบประมาณการกองช่าง) (ตามแบบท.๑-๐๑)	-	-	-	๘๐๐,๐๐๐	-	ประชาชนมีถนนใช้ในการสัญจร ได้อย่างสะดวกและรวดเร็ว	ถนนคอนกรีตเสริมเหล็ก จำนวน ๑ เส้น	กองช่าง

3050,000
1

ที่	โครงการ	วัตถุประสงค์	เป้าหมาย (ผลผลิตของโครงการ)	งบประมาณและที่มา					ตัวชี้วัด (KPI)	ผลลัพธ์ที่คาดว่าจะได้รับ	หน่วยงานที่รับผิดชอบ
				๒๕๖๖ (บาท)	๒๕๖๗ (บาท)	๒๕๖๘ (บาท)	๒๕๖๙ (บาท)	๒๕๗๐ (บาท)			
๙๕	โครงการก่อสร้างถนน คสล. สายนาตาหะ หมู่ที่ ๗ ตำบลบ้านไร่	เพื่อให้ประชาชนในหมู่ที่ ๗ ได้มีถนน คสล. สำหรับใช้ในการคมนาคมได้อย่างสะดวก รวดเร็ว	ถนน คสล. ขนาดกว้าง ๔ เมตร ยาว ๕๐๐ เมตร สูงเฉลี่ย ๐.๑๕ เมตร (ตามแบบประมาณการกองช่าง) (ตามแบบท.๑-๐๑)	-	-	-	๕๐๐,๐๐๐	-	ประชาชนมีถนนใช้ในการสัญจร ได้อย่างสะดวกและรวดเร็ว	ถนนคอนกรีตเสริมเหล็ก จำนวน ๑ เส้น	กองช่าง
๙๖	โครงการก่อสร้างถนนลาดยางเลียบบริมน้ำน่าน หมู่ที่ ๗ ตำบลบ้านไร่	เพื่อให้ประชาชนในหมู่ที่ ๗ ได้มีถนนลาดยาง สำหรับใช้ในการคมนาคมได้อย่างสะดวก รวดเร็ว	ถนนลาดยาง ขนาดกว้าง ๖ เมตร ยาว ๑,๐๐๐ เมตร สูงเฉลี่ย ๐.๑๕ เมตร (ตามแบบประมาณการกองช่าง) (ตามแบบท.๑-๐๑)	๒,๑๐๐,๐๐๐	-	-	-	-	ประชาชนมีถนนใช้ในการสัญจร ได้อย่างสะดวกและรวดเร็ว	ถนนลาดยาง จำนวน ๑ เส้น	กองช่าง
๙๗	โครงการซ่อมแซมถนนลาดยาง สายริมแม่น้ำน่าน (ช่วงระหว่างซอยโพธิ์ทองถึงบ้านนายรวม) หมู่ที่ ๗ ตำบลบ้านไร่	เพื่อให้ประชาชนในหมู่ที่ ๗ ได้มีถนนลาดยาง สำหรับใช้ในการคมนาคมได้อย่างสะดวก รวดเร็ว	ถนนลาดยาง ขนาดกว้าง ๔ เมตร ยาว ๑๕๐ เมตร สูงเฉลี่ย ๐.๑๕ เมตร (ตามแบบประมาณการกองช่าง) (ตามแบบท.๑-๐๑)	๓๕๘,๙๐๐	-	-	-	-	ประชาชนมีถนนใช้ในการสัญจร ได้อย่างสะดวกและรวดเร็ว	ถนนลาดยาง จำนวน ๑ เส้น	กองช่าง
๙๘	โครงการก่อสร้างถนน คสล. สายต้นโพธิ์-นายนายรวม หมู่ที่ ๗ ตำบลบ้านไร่	เพื่อให้ประชาชนในหมู่ที่ ๗ ได้มีถนน คสล. สำหรับใช้ในการคมนาคมได้อย่างสะดวก รวดเร็ว	ถนน คสล. ขนาดกว้าง ๔ เมตร ยาว ๑๕๐ เมตร สูงเฉลี่ย ๐.๑๕ เมตร (ตามแบบประมาณการกองช่าง) (ตามแบบท.๑-๐๑)	๓๕๘,๙๐๐	-	-	-	-	ประชาชนมีถนนใช้ในการสัญจร ได้อย่างสะดวกและรวดเร็ว	ถนนคอนกรีตเสริมเหล็ก จำนวน ๑ เส้น	กองช่าง
๙๙	โครงการก่อสร้างถนน คสล. บ้านครุฑนิพนธ์ หมู่ที่ ๗ ตำบลบ้านไร่	เพื่อให้ประชาชนในหมู่ที่ ๗ ได้มีถนน คสล. สำหรับใช้ในการคมนาคมได้อย่างสะดวก รวดเร็ว	ถนน คสล. ขนาดกว้าง ๒.๕ เมตร ยาว ๓๐ เมตร สูงเฉลี่ย ๐.๑๕ เมตร (ตามแบบประมาณการกองช่าง) (ตามแบบท.๑-๐๑)	-	-	๔๒,๓๐๐	-	-	ประชาชนมีถนนใช้ในการสัญจร ได้อย่างสะดวกและรวดเร็ว	ถนนคอนกรีตเสริมเหล็ก จำนวน ๑ เส้น	กองช่าง
๑๐๐	โครงการก่อสร้างดินถนนผิวจราจรลูกรัง ขอบบ้านตาชั้น หมู่ที่ ๗ ตำบลบ้านไร่	เพื่อให้ประชาชนในหมู่ที่ ๗ ได้มีถนนดินลูกรัง สำหรับใช้ในการคมนาคมได้อย่างสะดวก รวดเร็ว	ถนนดินผิวจราจรลูกรัง ขนาดกว้าง ๔ เมตร ยาว ๔๕๐ เมตร สูงเฉลี่ย ๐.๑๕ เมตร (ตามแบบประมาณการกองช่าง) (ตามแบบท.๑-๐๑)	-	๔๕๐,๐๐๐	-	-	-	ประชาชนมีถนนใช้ในการสัญจร ได้อย่างสะดวกและรวดเร็ว	ถนนดินลูกรัง จำนวน ๑ เส้น	กองช่าง
๑๐๑	โครงการก่อสร้างปรับปรุงซ่อมแซมถนนดินลูกรังทุกซอยในหมู่บ้านหมู่ที่ ๗ ตำบลบ้านไร่	เพื่อให้ประชาชนในหมู่ที่ ๗ ได้มีถนน คสล. สำหรับใช้ในการคมนาคมได้อย่างสะดวก รวดเร็ว	ถนน คสล. ขนาดกว้าง ๔ เมตร ยาว ๗๕๐ เมตร สูงเฉลี่ย ๐.๑๕ เมตร (ตามแบบประมาณการกองช่าง) (ตามแบบท.๑-๐๑)	-	๑,๔๑๐,๐๐๐	-	-	-	ประชาชนมีถนนใช้ในการสัญจร ได้อย่างสะดวกและรวดเร็ว	ถนนคอนกรีตเสริมเหล็ก จำนวน ๑ เส้น	กองช่าง

ที่	โครงการ	วัตถุประสงค์	เป้าหมาย (ผลผลิตของโครงการ)	งบประมาณและที่มา					ตัวชี้วัด (KPI)	ผลลัพธ์ที่คาดว่าจะได้รับ	หน่วยงานที่รับผิดชอบ
				๒๕๖๖ (บาท)	๒๕๖๗ (บาท)	๒๕๖๘ (บาท)	๒๕๖๙ (บาท)	๒๕๗๐ (บาท)			
๑๐๒	โครงการปรับปรุงถนนดินลูกรัง ขอยเทศบาล หมู่ที่ ๘ ตำบลบ้านไร่	เพื่อให้ประชาชนในหมู่ที่ ๘ ได้มีถนนดินลูกรัง สำหรับการคมนาคมได้อย่างสะดวก รวดเร็ว	ถนนดินลูกรัง ขนาดกว้าง ๔ เมตร ยาว ๖๐๐ เมตร สูงเฉลี่ย ๐.๑๐ เมตร (ตามแบบประมาณการกองช่าง) (ตามแบบท.๑-๐๑)	๑๘๐,๐๐๐	-	-	-	-	ประชาชนมีถนนใช้ในการสัญจร ได้อย่างสะดวกและรวดเร็ว	ถนนดินลูกรัง จำนวน ๑ เส้น	กองช่าง
๑๐๓	โครงการก่อสร้างถนนดินลูกรัง ขอยรุ่งเรือง หมู่ที่ ๘ ตำบลบ้านไร่	เพื่อให้ประชาชนในหมู่ที่ ๘ ได้มีถนนดินลูกรัง สำหรับการคมนาคมได้อย่างสะดวก รวดเร็ว	ถนนดินลูกรัง ขนาดกว้าง ๔ เมตร ยาว ๔๐๐ เมตร สูงเฉลี่ย ๐.๑๐ เมตร (ตามแบบประมาณการกองช่าง) (ตามแบบท.๑-๐๑)	-	-	-	๘๐๐,๐๐๐	-	ประชาชนมีถนนใช้ในการสัญจร ได้อย่างสะดวกและรวดเร็ว	ถนนดินลูกรัง จำนวน ๑ เส้น	กองช่าง
๑๐๔	โครงการก่อสร้างถนนดินลูกรังขอยจร หรือมบดอัด หมู่ที่ ๘ ตำบลบ้านไร่	เพื่อให้ประชาชนในหมู่ที่ ๘ ได้มีถนนดินลูกรัง สำหรับการคมนาคมได้อย่างสะดวก รวดเร็ว	ถนนดินลูกรัง ขนาดกว้าง ๔ เมตร ยาว ๑,๕๐๐ เมตร สูงเฉลี่ย ๐.๑๐ เมตร (ตามแบบประมาณการกองช่าง) (ตามแบบท.๑-๐๑)	-	๔๕๐,๐๐๐	-	-	-	ประชาชนมีถนนใช้ในการสัญจร ได้อย่างสะดวกและรวดเร็ว	ถนนดินลูกรัง จำนวน ๑ เส้น	กองช่าง
๑๐๕	โครงการก่อสร้างถนนดินลูกรัง (ขอยก้อนทอง) หมู่ที่ ๘ ตำบลบ้านไร่	เพื่อให้ประชาชนในหมู่ที่ ๘ ได้มีถนนดินลูกรัง สำหรับการคมนาคมได้อย่างสะดวก รวดเร็ว	ถนนดินลูกรังพร้อมลูกรังบดอัด ขนาดกว้าง ๔ เมตร ยาว ๒๐๐ เมตร สูงเฉลี่ย ๐.๑๐ เมตร (ตามแบบประมาณการกองช่าง) (ตามแบบท.๑-๐๑)	-	-	๖๐๐,๐๐๐	-	-	ประชาชนมีถนนใช้ในการสัญจร ได้อย่างสะดวกและรวดเร็ว	ถนนดินลูกรัง จำนวน ๑ เส้น	กองช่าง
๑๐๖	โครงการก่อสร้างถนนดินลูกรัง ขอยโชคทวี หมู่ที่ ๘ ตำบลบ้านไร่	เพื่อให้ประชาชนในหมู่ที่ ๘ ได้มีถนนดินลูกรัง สำหรับการคมนาคมได้อย่างสะดวก รวดเร็ว	ถนนดินลูกรัง ขนาดกว้าง ๔ เมตร ยาว ๕๐๐ เมตร สูงเฉลี่ย ๐.๑๐ เมตร (ตามแบบประมาณการกองช่าง) (ตามแบบท.๑-๐๑)	-	-	-	๑๕๐,๐๐๐	-	ประชาชนมีถนนใช้ในการสัญจร ได้อย่างสะดวกและรวดเร็ว	ถนนดินลูกรัง จำนวน ๑ เส้น	กองช่าง
๑๐๗	โครงการก่อสร้างถนน คสล. ขอยจร หมู่ที่ ๘ ตำบลบ้านไร่	เพื่อให้ประชาชนในหมู่ที่ ๘ ได้มีถนน คสล. สำหรับการคมนาคมได้อย่างสะดวก รวดเร็ว	ถนน คสล. ขนาดกว้าง ๔ เมตร ยาว ๖๐๐ เมตร สูงเฉลี่ย ๐.๑๕ เมตร (ตามแบบประมาณการกองช่าง) (ตามแบบท.๑-๐๑)	-	-	๔๕๐,๐๐๐	-	-	ประชาชนมีถนนใช้ในการสัญจร ได้อย่างสะดวกและรวดเร็ว	ถนนคอนกรีตเสริมเหล็ก จำนวน ๑ เส้น	กองช่าง
๑๐๘	โครงการก่อสร้างถนน คสล. ขอยมั่งมี หมู่ที่ ๘ ตำบลบ้านไร่	เพื่อให้ประชาชนในหมู่ที่ ๘ ได้มีถนน คสล. สำหรับการคมนาคมได้อย่างสะดวก รวดเร็ว	ถนน คสล. ขนาดกว้าง ๔ เมตร ยาว ๘๐๐ เมตร สูงเฉลี่ย ๐.๑๕ เมตร (ตามแบบประมาณการกองช่าง) (ตามแบบท.๑-๐๑)	-	-	-	-	๖๐๐,๐๐๐	ประชาชนมีถนนใช้ในการสัญจร ได้อย่างสะดวกและรวดเร็ว	ถนนคอนกรีตเสริมเหล็ก จำนวน ๑ เส้น	กองช่าง

ที่	โครงการ	วัตถุประสงค์	เป้าหมาย (ผลผลิตของโครงการ)	งบประมาณและที่มา					ตัวชี้วัด (KPI)	ผลลัพธ์ที่คาดว่าจะได้รับ	หน่วยงานที่รับผิดชอบ
				๒๕๖๖ (บาท)	๒๕๖๗ (บาท)	๒๕๖๘ (บาท)	๒๕๖๙ (บาท)	๒๕๗๐ (บาท)			
๑๐๙	โครงการซ่อมแซมถนนดินลูกรังลงหินคลุกสายคันคลองชลประทาน ฝั่งซ้าย หมู่ที่ ๘ ตำบลบ้านไร่	เพื่อให้ประชาชนในหมู่ที่ ๘ ได้มีถนนหินคลุก สำหรับการคมนาคมได้อย่างสะดวก รวดเร็ว	ถนนหินคลุก ขนาดกว้าง ๔ เมตร ยาว ๘๐๐ เมตร สูงเฉลี่ย ๐.๑๕ เมตร (ตามแบบประมาณการกองช่าง) (ตามแบบท.๑-๐๑)	-	-	๓๐๐,๐๐๐	-	-	ประชาชนมีถนนใช้ในการสัญจร ได้อย่างสะดวกและรวดเร็ว	ถนนดินลูกรังลงหินคลุก จำนวน ๑ เส้น	กองช่าง
๑๑๐	โครงการก่อสร้างถนน คสล. ทางเข้าหมู่บ้านทิศใต้ แนวคลองระบายน้ำ (จากแม่น้ำยม-บ้านนายสมบัติ) หมู่ที่ ๘ ตำบลบ้านไร่	เพื่อให้ประชาชนในหมู่ที่ ๘ ได้มีถนน คสล. สำหรับการคมนาคมได้อย่างสะดวก รวดเร็ว	ถนน คสล. ขนาดกว้าง ๔ เมตร ยาว ๕๐๐ เมตร สูงเฉลี่ย ๐.๑๕ เมตร (ตามแบบประมาณการกองช่าง) (ตามแบบท.๑-๐๑)	-	-	-	-	๕๐๐,๐๐๐	ประชาชนมีถนนใช้ในการสัญจร ได้อย่างสะดวกและรวดเร็ว	ถนนคอนกรีตเสริมเหล็ก จำนวน ๑ เส้น	กองช่าง
๑๑๑	โครงการก่อสร้างถนน คสล. สายคันคลองชลประทาน หมู่ที่ ๘ ตำบลบ้านไร่	เพื่อให้ประชาชนในหมู่ที่ ๘ ได้มีถนน คสล. สำหรับการคมนาคมได้อย่างสะดวก รวดเร็ว	ถนน คสล. ขนาดกว้าง ๔ เมตร ยาว ๑๘๐ เมตร สูงเฉลี่ย ๐.๑๕ เมตร (ตามแบบประมาณการกองช่าง) (ตามแบบท.๑-๐๑)	๓๓๔,๒๐๐	-	-	-	-	ประชาชนมีถนนใช้ในการสัญจร ได้อย่างสะดวกและรวดเร็ว	ถนนคอนกรีตเสริมเหล็ก จำนวน ๑ เส้น	กองช่าง
๑๑๒	โครงการก่อสร้างถนน คสล. ขอยม้งมี-ฝั่งขวา หมู่ที่ ๘ ตำบลบ้านไร่	เพื่อให้ประชาชนในหมู่ที่ ๘ ได้มีถนน คสล. สำหรับการคมนาคมได้อย่างสะดวก รวดเร็ว	ถนน คสล. ขนาดกว้าง ๔ เมตร ยาว ๒๐๐ เมตร สูงเฉลี่ย ๐.๑๕ เมตร (ตามแบบประมาณการกองช่าง) (ตามแบบท.๑-๐๑)	-	-	๓๗๖,๐๐๐	-	-	ประชาชนมีถนนใช้ในการสัญจร ได้อย่างสะดวกและรวดเร็ว	ถนนคอนกรีตเสริมเหล็ก จำนวน ๑ เส้น	กองช่าง
๑๑๓	โครงการก่อสร้างถนนดินผิวจราจรลงลูกรังทางลงหนองยาว หมู่ที่ ๘ ตำบลบ้านไร่	เพื่อให้ประชาชนในหมู่ที่ ๘ ได้มีถนนดินลูกรัง สำหรับการคมนาคมได้อย่างสะดวก รวดเร็ว	ถนนดินผิวจราจรลูกรัง ขนาดกว้าง ๔ เมตร ยาว ๓๐๐ เมตร สูงเฉลี่ย ๐.๑๕ เมตร (ตามแบบประมาณการกองช่าง) (ตามแบบท.๑-๐๑)	-	๕๖๔,๐๐๐	-	-	-	ประชาชนมีถนนใช้ในการสัญจร ได้อย่างสะดวกและรวดเร็ว	ถนนดินลูกรัง จำนวน ๑ เส้น	กองช่าง
๑๑๔	โครงการก่อสร้างถนนดินผิวจราจรลงลูกรังขอยม้งกร หมู่ที่ ๘ ตำบลบ้านไร่	เพื่อให้ประชาชนในหมู่ที่ ๘ ได้มีถนนดินลูกรัง สำหรับการคมนาคมได้อย่างสะดวก รวดเร็ว	ถนนดินผิวจราจรลูกรัง ขนาดกว้าง ๔ เมตร ยาว ๑๕๐ เมตร สูงเฉลี่ย ๐.๑๕ เมตร (ตามแบบประมาณการกองช่าง) (ตามแบบท.๑-๐๑)	-	๑๕๐,๐๐๐	-	-	-	ประชาชนมีถนนใช้ในการสัญจร ได้อย่างสะดวกและรวดเร็ว	ถนนดินลูกรัง จำนวน ๑ เส้น	กองช่าง
๑๑๕	โครงการขยายถนน คสล. บริเวณประตูน้ำ หมู่ที่ ๘ ตำบลบ้านไร่	เพื่อให้ประชาชนในหมู่ที่ ๘ ได้มีถนน คสล. สำหรับการคมนาคมได้อย่างสะดวก รวดเร็ว	ถนน คสล. ขนาดกว้าง ๔ เมตร ยาว ๒๕๐ เมตร สูงเฉลี่ย ๐.๑๕ เมตร (ตามแบบประมาณการกองช่าง) (ตามแบบท.๑-๐๑)	-	๔๗๐,๐๐๐	-	-	-	ประชาชนมีถนนใช้ในการสัญจร ได้อย่างสะดวกและรวดเร็ว	ถนนคอนกรีตเสริมเหล็ก จำนวน ๑ เส้น	กองช่าง

ที่	โครงการ	วัตถุประสงค์	เป้าหมาย (ผลผลิตของโครงการ)	งบประมาณและที่มา					ตัวชี้วัด (KPI)	ผลลัพธ์ที่คาดว่าจะได้รับ	หน่วยงานที่รับผิดชอบ
				๒๕๖๖ (บาท)	๒๕๖๗ (บาท)	๒๕๖๘ (บาท)	๒๕๖๙ (บาท)	๒๕๗๐ (บาท)			
๑๑๖	โครงการซ่อมแซมโหล่นดินลูกรัง ในหมู่บ้าน หมู่ที่ ๘ ตำบลบ้านไร่	เพื่อให้ประชาชนในหมู่ที่ ๘ โหล่นดินลูกรัง สำหรับใช้ในการคมนาคมได้อย่างสะดวก รวดเร็ว	โหล่นดินลูกรังในหมู่บ้าน ยาว ๑,๐๐๐ เมตร หนาเฉลี่ย ๐.๑๕ เมตร (ตามแบบประมาณการกองช่าง) (ตามแบบท.๑-๐๑)	๑๐๐,๐๐๐	๑๐๐,๐๐๐	๑๐๐,๐๐๐	๑๐๐,๐๐๐	๑๐๐,๐๐๐	ประชาชนมีถนนใช้ในการสัญจร ได้อย่างสะดวกและรวดเร็ว	โหล่นดินลูกรังภายในหมู่บ้าน	กองช่าง
๑๑๗	โครงการก่อสร้างถนนดินลูกรัง ซอยป่าสัก หมู่ที่ ๙ ตำบลบ้านไร่	เพื่อให้ประชาชนในหมู่ที่ ๙ ได้มีถนนดินลูกรัง สำหรับใช้ในการคมนาคมได้อย่างสะดวก รวดเร็ว	ถนนดินลูกรัง ขนาดกว้าง ๔ เมตร ยาว ๑,๐๐๐ เมตร สูงเฉลี่ย ๐.๑๐ เมตร (ตามแบบประมาณการกองช่าง) (ตามแบบท.๑-๐๑)	-	-	-	๕๐๐,๐๐๐	-	ประชาชนมีถนนใช้ในการสัญจร ได้อย่างสะดวกและรวดเร็ว	ถนนดินลูกรัง จำนวน ๑ เส้น	กองช่าง
๑๑๘	โครงการก่อสร้างถนนดินลูกรัง(ซอยป่าสักลงบึงบ้านหนองหญ้า) หมู่ที่ ๙ ตำบลบ้านไร่	เพื่อให้ประชาชนในหมู่ที่ ๙ ได้มีถนนดินลูกรัง สำหรับใช้ในการคมนาคมได้อย่างสะดวก รวดเร็ว	ถนนดินลูกรัง ขนาดกว้าง ๔ เมตร ยาว ๑,๕๐๐ เมตร สูงเฉลี่ย ๐.๑๐ เมตร (ตามแบบประมาณการกองช่าง) (ตามแบบท.๑-๐๑)	-	-	-	-	๕๕๐,๐๐๐	ประชาชนมีถนนใช้ในการสัญจร ได้อย่างสะดวกและรวดเร็ว	ถนนดินลูกรัง จำนวน ๑ เส้น	กองช่าง
๑๑๙	โครงการก่อสร้างถนนดินลูกรัง (สายทางเข้าหนองเหนือ) หมู่ที่ ๙ ตำบลบ้านไร่	เพื่อให้ประชาชนในหมู่ที่ ๙ ได้มีถนนดินลูกรัง สำหรับใช้ในการคมนาคมได้อย่างสะดวก รวดเร็ว	ถนนดินลูกรัง ขนาดกว้าง ๔ เมตร ยาว ๑,๐๐๐ เมตร สูงเฉลี่ย ๐.๑๐ เมตร (ตามแบบประมาณการกองช่าง) (ตามแบบท.๑-๐๑)	๓๐๐,๐๐๐	๓๐๐,๐๐๐	๓๐๐,๐๐๐	๓๐๐,๐๐๐	-	ประชาชนมีถนนใช้ในการสัญจร ได้อย่างสะดวกและรวดเร็ว	ถนนดินลูกรัง จำนวน ๑ เส้น	กองช่าง
๑๒๐	โครงการก่อสร้างถนนดินลูกรังสายคันคลองไฟฟ้า หมู่ที่ ๗-๙ ตำบลบ้านไร่	เพื่อให้ประชาชนในหมู่ที่ ๗-๙ ได้มีถนนดินลูกรัง สำหรับใช้ในการคมนาคมได้อย่างสะดวก รวดเร็ว	ถนนดินลูกรัง ขนาดกว้าง ๔ เมตร ยาว ๒,๕๐๐ เมตร สูงเฉลี่ย ๐.๑๐ เมตร (ตามแบบประมาณการกองช่าง) (ตามแบบท.๑-๐๑)	-	-	-	๙๐๐,๐๐๐	-	ประชาชนมีถนนใช้ในการสัญจร ได้อย่างสะดวกและรวดเร็ว	ถนนดินลูกรัง จำนวน ๑ เส้น	กองช่าง
๑๒๑	โครงการก่อสร้างถนนดินลูกรังสายคลองน้ำไฟฟ้า นางเกต - นานายสมบัติ หมู่ที่ ๙ ตำบลบ้านไร่	เพื่อให้ประชาชนในหมู่ที่ ๙ ได้มีถนนดินลูกรัง สำหรับใช้ในการคมนาคมได้อย่างสะดวก รวดเร็ว	ถนนดินลูกรัง ขนาดกว้าง ๔ เมตร ยาว ๒,๕๐๐ เมตร สูงเฉลี่ย ๐.๑๐ เมตร (ตามแบบประมาณการกองช่าง) (ตามแบบท.๑-๐๑)	-	-	-	๙๐๐,๐๐๐	-	ประชาชนมีถนนใช้ในการสัญจร ได้อย่างสะดวกและรวดเร็ว	ถนนดินลูกรัง จำนวน ๑ เส้น	กองช่าง
๑๒๒	โครงการซ่อมแซมถนน คสล. ซอยพุ่มไทร หมู่ที่ ๙ ตำบลบ้านไร่	เพื่อให้ประชาชนในหมู่ที่ ๙ ได้มีถนน คสล. สำหรับใช้ในการคมนาคมได้อย่างสะดวก รวดเร็ว	ถนน คสล. ขนาดกว้าง ๔ เมตร ยาว ๕๐๐ เมตร สูงเฉลี่ย ๐.๑๕ เมตร (ตามแบบประมาณการกองช่าง) (ตามแบบท.๑-๐๑)	-	-	-	-	๕๐๐,๐๐๐	ประชาชนมีถนนใช้ในการสัญจร ได้อย่างสะดวกและรวดเร็ว	ถนนคอนกรีตเสริมเหล็ก จำนวน ๑ เส้น	กองช่าง

ที่	โครงการ	วัตถุประสงค์	เป้าหมาย (ผลผลิตของโครงการ)	งบประมาณและที่มา					ตัวชี้วัด (KPI)	ผลลัพธ์ที่คาดว่าจะได้รับ	หน่วยงานที่รับผิดชอบ
				๒๕๖๖ (บาท)	๒๕๖๗ (บาท)	๒๕๖๘ (บาท)	๒๕๖๙ (บาท)	๒๕๗๐ (บาท)			
๑๒๓	โครงการซ่อมแซมถนนดินลูกรัง (สายนา นางชะเม้ย - นานาสำราย) 2.9	เพื่อให้ประชาชนในหมู่ที่ ๕, ๗, ๙ ได้มีถนนดินลูกรัง สำหรับใช้ในการคมนาคมได้อย่างสะดวก รวดเร็ว	ดินลูกรัง ขนาดกว้าง ๔ เมตร ยาว ๓๐๐ เมตร สูงเฉลี่ย ๐.๑๐ เมตร (ตามแบบประมาณการกองช่าง) (ตามแบบท.๑-๐๑)	๓๐๐,๐๐๐	-	-	-	-	ประชาชนมีถนนใช้ในการสัญจร ได้อย่างสะดวกและรวดเร็ว	ถนนดินลูกรัง จำนวน ๑ เส้น	กองช่าง
๑๒๔	โครงการก่อสร้างถนน คสล. ขอยคุณตาเดิม หมู่ที่ ๙ ตำบลบ้านไร่	เพื่อให้ประชาชนในหมู่ที่ ๙ ได้มีถนน คสล. สำหรับใช้ในการคมนาคมได้อย่างสะดวก รวดเร็ว	ถนน คสล. ขนาดกว้าง ๔ เมตร ยาว ๔๐๐ เมตร สูงเฉลี่ย ๐.๑๕ เมตร (ตามแบบประมาณการกองช่าง) (ตามแบบท.๑-๐๑)	-	-	-	-	๔๐๐,๐๐๐	ประชาชนมีถนนใช้ในการสัญจร ได้อย่างสะดวกและรวดเร็ว	ถนนคอนกรีตเสริมเหล็ก จำนวน ๑ เส้น	กองช่าง
๑๒๕	โครงการก่อสร้างถนนดินผิวจราจรลูกรัง สายปุกริม หมู่ที่ ๙ ตำบลบ้านไร่	เพื่อให้ประชาชนในหมู่ที่ ๙ ได้มีถนนดินลูกรัง สำหรับใช้ในการคมนาคมได้อย่างสะดวก รวดเร็ว	ถนนดินลูกรัง ขนาดกว้าง ๔ เมตร ยาว ๔๘๐ เมตร สูงเฉลี่ย ๐.๑๕ เมตร (ตามแบบประมาณการกองช่าง) (ตามแบบท.๑-๐๑)	๔๙๘,๐๐๐	-	-	-	-	ประชาชนมีถนนใช้ในการสัญจร ได้อย่างสะดวกและรวดเร็ว	ถนนดินลูกรัง จำนวน ๑ เส้น	กองช่าง
๑๒๖	โครงการก่อสร้างถนน คสล. ขอยร่วมใจ หมู่ที่ ๙ ตำบลบ้านไร่	เพื่อให้ประชาชนในหมู่ที่ ๙ ได้มีถนน คสล. สำหรับใช้ในการคมนาคมได้อย่างสะดวก รวดเร็ว	ถนน คสล. ขนาดกว้าง ๓ เมตร ยาว ๑๕๐ เมตร สูงเฉลี่ย ๐.๑๕ เมตร (ตามแบบประมาณการกองช่าง) (ตามแบบท.๑-๐๑)	-	๒๑๑,๕๐๐	-	-	-	ประชาชนมีถนนใช้ในการสัญจร ได้อย่างสะดวกและรวดเร็ว	ถนนคอนกรีตเสริมเหล็ก จำนวน ๑ เส้น	กองช่าง
๑๒๗	โครงการก่อสร้างถนน คสล. ขอยป่าหวาย หมู่ที่ ๙ ตำบลบ้านไร่	เพื่อให้ประชาชนในหมู่ที่ ๙ ได้มีถนน คสล. สำหรับใช้ในการคมนาคมได้อย่างสะดวก รวดเร็ว	ถนน คสล. ขนาดกว้าง ๓.๕ เมตร ยาว ๓๕๐ เมตร สูงเฉลี่ย ๐.๑๕ เมตร (ตามแบบประมาณการกองช่าง) (ตามแบบท.๑-๐๑)	-	๕๗๕,๗๕๐	-	-	-	ประชาชนมีถนนใช้ในการสัญจร ได้อย่างสะดวกและรวดเร็ว	ถนนคอนกรีตเสริมเหล็ก จำนวน ๑ เส้น	กองช่าง
๑๒๘	โครงการก่อสร้างถนน คสล. ขอยขุนชัย (ต่อจากเดิมบ้านหนองหญ้า) หมู่ที่ ๙ ตำบลบ้านไร่	เพื่อให้ประชาชนในหมู่ที่ ๙ ได้มีถนน คสล. สำหรับใช้ในการคมนาคมได้อย่างสะดวก รวดเร็ว	ถนน คสล. ขนาดกว้าง ๔ เมตร ยาว ๑๐๐ เมตร สูงเฉลี่ย ๐.๑๕ เมตร (ตามแบบประมาณการกองช่าง) (ตามแบบท.๑-๐๑)	๑๘๘,๐๐๐	-	๑๘๘,๐๐๐	-	-	ประชาชนมีถนนใช้ในการสัญจร ได้อย่างสะดวกและรวดเร็ว	ถนนคอนกรีตเสริมเหล็ก จำนวน ๑ เส้น	กองช่าง
๑๒๙	โครงการก่อสร้างถนน คสล. เส้นหนองหญ้า หมู่ที่ ๙ เชื่อมต่อหมู่ที่ ๑ บ้านวังยาง ตำบลวังน้ำคู้	เพื่อให้ประชาชนในหมู่ที่ ๙ ได้มีถนน คสล. สำหรับใช้ในการคมนาคมได้อย่างสะดวก รวดเร็ว	ถนน คสล. ขนาดกว้าง ๔ เมตร ยาว ๒๐๐ เมตร สูงเฉลี่ย ๐.๑๕ เมตร (ตามแบบประมาณการกองช่าง) (ตามแบบท.๑-๐๑)	-	-	๓๗๖,๐๐๐	๓๗๖,๐๐๐	-	ประชาชนมีถนนใช้ในการสัญจร ได้อย่างสะดวกและรวดเร็ว	ถนนคอนกรีตเสริมเหล็ก จำนวน ๑ เส้น	กองช่าง

ที่	โครงการ	วัตถุประสงค์	เป้าหมาย (ผลผลิตของโครงการ)	งบประมาณและที่มา					ตัวชี้วัด (KPI)	ผลลัพธ์ที่คาดว่าจะได้รับ	หน่วยงานที่รับผิดชอบ
				๒๕๖๖ (บาท)	๒๕๖๗ (บาท)	๒๕๖๘ (บาท)	๒๕๖๙ (บาท)	๒๕๗๐ (บาท)			
๑๓๐	โครงการก่อสร้างถนน คสล. ซอยบุญมา (ต่อจากเดิม) หมู่ที่ ๙ ตำบลบ้านไร่	เพื่อให้ประชาชนในหมู่ที่ ๙ ได้มีถนน คสล. สำหรับใช้ในการคมนาคมได้อย่างสะดวก รวดเร็ว	ถนน คสล. ขนาดกว้าง ๔ เมตร ยาว ๒๕๐ เมตร สูงเฉลี่ย ๐.๑๕ เมตร (ตามแบบประมาณการกองช่าง) (ตามแบบท.๑-๐๑)	-	๔๗๐,๐๐๐	-	-	-	ประชาชนมีถนนใช้ในการสัญจร ได้อย่างสะดวกและรวดเร็ว	ถนนคอนกรีตเสริมเหล็ก จำนวน ๑ เส้น	กองช่าง
๑๓๑	โครงการซ่อมแซมถนน ดินลูกรังหมู่ที่ ๙ ตำบลบ้านไร่	เพื่อให้ประชาชนในหมู่ที่ ๙ ได้มีถนนดินลูกรัง สำหรับใช้ในการคมนาคมได้อย่างสะดวก รวดเร็ว	ถนนดินลูกรัง ขนาดกว้าง ๔ เมตร ยาว ๓,๐๐๐ เมตร สูงเฉลี่ย ๐.๑๕ เมตร (ตามแบบประมาณการกองช่าง) (ตามแบบท.๑-๐๑)	๑,๒๐๐,๐๐๐	๑,๒๐๐,๐๐๐	๑,๒๐๐,๐๐๐	๑,๒๐๐,๐๐๐	๑,๒๐๐,๐๐๐	ประชาชนมีถนนใช้ในการสัญจร ได้อย่างสะดวกและรวดเร็ว	ถนนดินลูกรัง จำนวน ๑ เส้น	กองช่าง
๑๓๒	โครงการซ่อมแซมถนนลาดยาง สายริมแม่น้ำบ้าน (ข้างหอประชุมหมู่บ้าน) หมู่ที่ ๙ ตำบลบ้านไร่	เพื่อให้ประชาชนในหมู่ที่ ๙ ได้มีถนนลาดยาง สำหรับใช้ในการคมนาคมได้อย่างสะดวก รวดเร็ว	ถนนลาดยาง ขนาดกว้าง ๔ เมตร ยาว ๑๕ เมตร หนา ๐.๑๕ เมตร (ตามแบบประมาณการกองช่าง) (ตามแบบท.๑-๐๑)	๔๓,๕๐๐					ประชาชนมีถนนใช้ในการสัญจร ได้อย่างสะดวกและรวดเร็ว	ถนนลาดยาง จำนวน ๑ เส้น	กองช่าง
๑๓๓	โครงการปรับปรุงซ่อมแซมถนน คสล. สายเลียบคลองแสงฤทธิ์ หมู่ที่ ๙ ตำบลบ้านไร่	เพื่อให้ประชาชนในหมู่ที่ ๙ ได้มีถนน คสล. สำหรับใช้ในการคมนาคมได้อย่างสะดวก รวดเร็ว	ถนนคสล. ขนาดกว้าง ๔ เมตร ยาว ๓๐ เมตร สูงเฉลี่ย ๐.๑๕ เมตร (ตามแบบประมาณการกองช่าง) (ตามแบบท.๑-๐๑)	๗๕,๐๐๐	-	-	-	-	ประชาชนมีถนนใช้ในการสัญจร ได้อย่างสะดวกและรวดเร็ว	ถนนคอนกรีตเสริมเหล็ก จำนวน ๑ เส้น	กองช่าง
๑๓๔	โครงการปรับปรุงซ่อมแซมถนนดินลูกรัง (สายคันคลองชลประทานฝั่งซ้าย) หมู่ที่ ๑๐ ตำบลบ้านไร่	เพื่อให้ประชาชนในหมู่ที่ ๑๐ ได้มีถนนดินลูกรัง สำหรับใช้ในการคมนาคมได้อย่างสะดวก รวดเร็ว	ถนนดินลูกรัง ขนาดกว้าง ๔ เมตร ยาว ๑,๐๐๐ เมตร สูงเฉลี่ย ๐.๑๐ เมตร (ตามแบบประมาณการกองช่าง) (ตามแบบท.๑-๐๑)	-	-	-	๘๐๐,๐๐๐	-	ประชาชนมีถนนใช้ในการสัญจร ได้อย่างสะดวกและรวดเร็ว	ถนนดินลูกรัง จำนวน ๑ เส้น	กองช่าง
๑๓๕	โครงการปรับปรุงซ่อมแซมถนนดินลูกรัง ทุกซอยในหมู่ที่ ๑๐ ตำบลบ้านไร่	เพื่อให้ประชาชนในหมู่ที่ ๑๐ ได้มีถนนดินลูกรัง สำหรับใช้ในการคมนาคมได้อย่างสะดวก รวดเร็ว	ถนนดินลูกรัง ขนาดกว้าง ๔ เมตร ยาว ๑,๐๐๐ เมตร สูงเฉลี่ย ๐.๑๐ เมตร (ตามแบบประมาณการกองช่าง) (ตามแบบท.๑-๐๑)	๘๐๐,๐๐๐	๘๐๐,๐๐๐	๘๐๐,๐๐๐	๘๐๐,๐๐๐	๘๐๐,๐๐๐	ประชาชนมีถนนใช้ในการสัญจร ได้อย่างสะดวกและรวดเร็ว	ถนนดินลูกรัง	กองช่าง
๑๓๖	โครงการปรับปรุงซ่อมแซมถนนดินลูกรัง (สาย C-๓๑, C๓๑-๑, C๓๑-๒, C๓๑-๓) หมู่ที่ ๑๐ ตำบลบ้านไร่	เพื่อให้ประชาชนในหมู่ที่ ๑๐ ได้มีถนนดินลูกรัง สำหรับใช้ในการคมนาคมได้อย่างสะดวก รวดเร็ว	ถนนดินลูกรัง ขนาดกว้าง ๔ เมตร ยาว ๔,๐๐๐ เมตร สูงเฉลี่ย ๐.๑๐ เมตร (ตามแบบประมาณการกองช่าง) (ตามแบบท.๑-๐๑)	๑,๒๐๐,๐๐๐	๑,๒๐๐,๐๐๐	๑,๒๐๐,๐๐๐	๑,๒๐๐,๐๐๐	๑,๒๐๐,๐๐๐	ประชาชนมีถนนใช้ในการสัญจร ได้อย่างสะดวกและรวดเร็ว	ถนนดินลูกรัง	กองช่าง

ที่	โครงการ	วัตถุประสงค์	เป้าหมาย (ผลผลิตของโครงการ)	งบประมาณและที่มา					ตัวชี้วัด (KPI)	ผลลัพธ์ที่คาดว่าจะได้รับ	หน่วยงานที่รับผิดชอบ
				๒๕๖๖ (บาท)	๒๕๖๗ (บาท)	๒๕๖๘ (บาท)	๒๕๖๙ (บาท)	๒๕๗๐ (บาท)			
๑๓๗	โครงการปรับปรุงซ่อมแซมถนนดินลูกรัง (ซอยแหลมทอง) หมู่ที่ ๑๐ ตำบลบ้านไร่	เพื่อให้ประชาชนในหมู่ที่ ๑๐ ได้มีถนนดินลูกรัง สำหรับการคมนาคมได้อย่างสะดวก รวดเร็ว	ถนนดินลูกรัง ขนาดกว้าง ๔ เมตร ยาว ๑,๐๐๐ เมตร สูงเฉลี่ย ๐.๑๐ เมตร (ตามแบบประมาณการกองช่าง) (ตามแบบท.๑-๐๑)	-	-	-	๖๐๐,๐๐๐	-	ประชาชนมีถนนใช้ในการสัญจร ได้อย่างสะดวกและรวดเร็ว	ถนนดินลูกรัง จำนวน ๑ เส้น	กองช่าง
๑๓๘	โครงการก่อสร้างถนน คสล. ซอย C-๓๑ (ฝั่งขวา) หมู่ที่ ๑๐ ตำบลบ้านไร่	เพื่อให้ประชาชนในหมู่ที่ ๑๐ ได้มีถนน คสล. สำหรับการคมนาคมได้อย่างสะดวก รวดเร็ว	ถนน คสล. ขนาดกว้าง ๔ เมตร ยาว ๘๐๐ เมตร สูงเฉลี่ย ๐.๑๐ เมตร (ตามแบบประมาณการกองช่าง) (ตามแบบท.๑-๐๑)	-	๑,๖๐๐,๐๐๐	๑,๕๐๐,๐๐๐	๑,๐๐๐,๐๐๐	-	ประชาชนมีถนนใช้ในการสัญจร ได้อย่างสะดวกและรวดเร็ว	ถนนคอนกรีตเสริมเหล็ก จำนวน ๑ เส้น	กองช่าง
๑๓๙	โครงการก่อสร้างถนนดินลูกรัง ซอยชั้นทอง หมู่ที่ ๑๐ ตำบลบ้านไร่	เพื่อให้ประชาชนในหมู่ที่ ๑๐ ได้มีถนนดินลูกรัง สำหรับการคมนาคมได้อย่างสะดวก รวดเร็ว	ถนนดินลูกรัง ขนาดกว้าง ๔ เมตร ยาว ๑,๐๐๐ เมตร สูงเฉลี่ย ๐.๑๐ เมตร (ตามแบบประมาณการกองช่าง) (ตามแบบท.๑-๐๑)	๒๐๐,๐๐๐	๒๐๐,๐๐๐	-	-	-	ประชาชนมีถนนใช้ในการสัญจร ได้อย่างสะดวกและรวดเร็ว	ถนนดินลูกรัง จำนวน ๑ เส้น	กองช่าง
๑๔๐	โครงการก่อสร้างถนน คสล. ซอยเนินไพร หมู่ที่ ๑๐ ตำบลบ้านไร่	เพื่อให้ประชาชนในหมู่ที่ ๑๐ ได้มีถนน คสล. สำหรับการคมนาคมได้อย่างสะดวก รวดเร็ว	ถนน คสล. ขนาดกว้าง ๔ เมตร ยาว ๘๐๐ เมตร สูงเฉลี่ย ๐.๑๕ เมตร (ตามแบบประมาณการกองช่าง) (ตามแบบท.๑-๐๑)	๘๐๐,๐๐๐	-	-	-	-	ประชาชนมีถนนใช้ในการสัญจร ได้อย่างสะดวกและรวดเร็ว	ถนนคอนกรีตเสริมเหล็ก จำนวน ๑ เส้น	กองช่าง
๑๔๑	โครงการปรับปรุงซ่อมแซมถนนดินลูกรังซอยแหลมทอง หมู่ที่ ๑๐ ตำบลบ้านไร่	เพื่อให้ประชาชนในหมู่ที่ ๑๐ ได้มีถนนดินลูกรัง สำหรับการคมนาคมได้อย่างสะดวก รวดเร็ว	ถนนดินลูกรัง ขนาดกว้าง ๔ เมตร ยาว ๑,๐๐๐ เมตร สูงเฉลี่ย ๐.๑๐ เมตร (ตามแบบประมาณการกองช่าง) (ตามแบบท.๑-๐๑)	-	-	-	-	๓๐๐,๐๐๐	ประชาชนมีถนนใช้ในการสัญจร ได้อย่างสะดวกและรวดเร็ว	ถนนดินลูกรัง จำนวน ๑ เส้น	กองช่าง
๑๔๒	โครงการก่อสร้างถนน คสล. สายเสวนา หมู่ที่ ๑๐ ตำบลบ้านไร่	เพื่อให้ประชาชนในหมู่ที่ ๑๐ ได้มีถนน คสล. สำหรับการคมนาคมได้อย่างสะดวก รวดเร็ว	ถนน คสล. ขนาดกว้าง ๓ เมตร ยาว ๒๕๐ เมตร สูงเฉลี่ย ๐.๑๕ เมตร (ตามแบบประมาณการกองช่าง) (ตามแบบท.๑-๐๑)	๓๕๔,๒๐๐	-	-	-	-	ประชาชนมีถนนใช้ในการสัญจร ได้อย่างสะดวกและรวดเร็ว	ถนนคอนกรีตเสริมเหล็ก จำนวน ๑ เส้น	กองช่าง
๑๔๓	โครงการก่อสร้างถนน คสล. C-๓๑ ฝั่งซ้าย หมู่ที่ ๑๐ ตำบลบ้านไร่	เพื่อให้ประชาชนในหมู่ที่ ๑๐ ได้มีถนน คสล. สำหรับการคมนาคมได้อย่างสะดวก รวดเร็ว	ถนน คสล. ขนาดกว้าง ๔ เมตร ยาว ๖๐๐ เมตร สูงเฉลี่ย ๐.๑๕ เมตร (ตามแบบประมาณการกองช่าง) (ตามแบบท.๑-๐๑)	-	๑,๑๒๘,๐๐๐	-	-	-	ประชาชนมีถนนใช้ในการสัญจร ได้อย่างสะดวกและรวดเร็ว	ถนนคอนกรีตเสริมเหล็ก จำนวน ๑ เส้น	กองช่าง

ที่	โครงการ	วัตถุประสงค์	เป้าหมาย (ผลผลิตของโครงการ)	งบประมาณและที่มา					ตัวชี้วัด (KPI)	ผลลัพธ์ที่คาดว่าจะได้รับ	หน่วยงานที่รับผิดชอบ
				๒๕๖๖ (บาท)	๒๕๖๗ (บาท)	๒๕๖๘ (บาท)	๒๕๖๙ (บาท)	๒๕๗๐ (บาท)			
๑๔๔	โครงการก่อสร้างถนน คสล. สายวังยายนก หมู่ที่ ๑๐ ตำบลบ้านไร่	เพื่อให้ประชาชนในหมู่ที่ ๑๐ ได้มีถนน คสล. สำหรับใช้ในการคมนาคมได้อย่างสะดวก รวดเร็ว	ถนน คสล. ขนาดกว้าง ๔ เมตร ยาว ๑๕๐ เมตร สูงเฉลี่ย ๐.๑๕ เมตร (ตามแบบประมาณการกองช่าง) (ตามแบบท๑-๐๑)	-	-	๒๘๒,๐๐๐	-	-	ประชาชนมีถนนใช้ในการสัญจร ได้อย่างสะดวกและรวดเร็ว	ถนนคอนกรีตเสริมเหล็ก จำนวน ๑ เส้น	กองช่าง
๑๔๕	โครงการก่อสร้างถนนดินลูกรังสายวังยายนก หมู่ที่ ๑๐ ตำบลบ้านไร่	เพื่อให้ประชาชนในหมู่ที่ ๑๐ ได้มีถนนดินลูกรัง สำหรับใช้ในการคมนาคมได้อย่างสะดวก รวดเร็ว	ถนนดินผิวจราจรลูกรัง ขนาดกว้าง ๔ เมตร ยาว ๘๕๐ เมตร สูงเฉลี่ย ๐.๑๕ เมตร (ตามแบบประมาณการกองช่าง) (ตามแบบท๑-๐๑)	-	๙๔๐,๐๐๐	-	-	-	ประชาชนมีถนนใช้ในการสัญจร ได้อย่างสะดวกและรวดเร็ว	ถนนดินลูกรัง จำนวน ๑ เส้น	กองช่าง
๑๔๖	โครงการก่อสร้างถนนดินลูกรังขอยการะเกตุ หมู่ที่ ๑๐ ตำบลบ้านไร่	เพื่อให้ประชาชนในหมู่ที่ ๑๐ ได้มีถนนดินลูกรัง สำหรับใช้ในการคมนาคมได้อย่างสะดวก รวดเร็ว	ถนนดินผิวจราจรลูกรัง ขนาดกว้าง ๔ เมตร ยาว ๒๐๐ เมตร สูงเฉลี่ย ๐.๑๐ เมตร (ตามแบบประมาณการกองช่าง) (ตามแบบท๑-๐๑)	๓๗๖,๐๐๐	-	-	-	-	ประชาชนมีถนนใช้ในการสัญจร ได้อย่างสะดวกและรวดเร็ว	ถนนดินลูกรัง จำนวน ๑ เส้น	กองช่าง
๑๔๗	โครงการก่อสร้างถนน คสล. ขอยอุดม หมู่ที่ ๑๐ ตำบลบ้านไร่	เพื่อให้ประชาชนในหมู่ที่ ๑๐ ได้มีถนน คสล. สำหรับใช้ในการคมนาคมได้อย่างสะดวก รวดเร็ว	ถนน คสล. ขนาดกว้าง ๔ เมตร ยาว ๑๐๐ เมตร สูงเฉลี่ย ๐.๑๕ เมตร (ตามแบบประมาณการกองช่าง) (ตามแบบท๑-๐๑)	-	๑๘๘,๐๐๐	-	-	-	ประชาชนมีถนนใช้ในการสัญจร ได้อย่างสะดวกและรวดเร็ว	ถนนคอนกรีตเสริมเหล็ก จำนวน ๑ เส้น	กองช่าง
๑๔๘	โครงการก่อสร้างถนน คสล. ถนนพุ่มไพร หมู่ที่ ๑๐ ตำบลบ้านไร่	เพื่อให้ประชาชนในหมู่ที่ ๑๐ ได้มีถนน คสล. สำหรับใช้ในการคมนาคมได้อย่างสะดวก รวดเร็ว	ถนน คสล. ขนาดกว้าง ๔ เมตร ยาว ๔๐๐ เมตร สูงเฉลี่ย ๐.๑๕ เมตร (ตามแบบประมาณการกองช่าง) (ตามแบบท๑-๐๑)	-	-	๗๕๒,๐๐๐	-	-	ประชาชนมีถนนใช้ในการสัญจร ได้อย่างสะดวกและรวดเร็ว	ถนนคอนกรีตเสริมเหล็ก จำนวน ๑ เส้น	กองช่าง
๑๔๙	โครงการซ่อมแซมถนนดินผิวจราจรลูกรัง ขอยคันคลอง ตาดคอนกรีต หมู่ที่ ๙ บ้านย่านโนนไพร ตำบลบ้านไร่	เพื่อให้ประชาชนหมู่ที่ ๙ ได้มีถนนดินลูกรัง สำหรับใช้ในการคมนาคมได้อย่างสะดวก รวดเร็ว	ถนนดินลูกรัง กว้าง ๔ เมตร ยาว ๔๐๐ เมตร หรือมีพื้นที่ซ่อมแซมผิวจราจรลูกรังไม่น้อยกว่า ๑,๖๐๐ ตารางเมตร	๕๐,๐๐๐	๕๐,๐๐๐	๕๐,๐๐๐	-	-	ประชาชนมีถนนใช้ในการสัญจร ได้อย่างสะดวกและรวดเร็ว	ถนนลงดินลูกรัง จำนวน ๑ เส้น	กองช่าง

๑. ยุทธศาสตร์การพัฒนาด้านโครงสร้างพื้นฐานและสาธารณูปโภคสาธารณูปการ

๑.๒. พัฒนาระบบจราจร

ผ.๐๒

๑.๒. แผนงานการรักษาความสงบภายใน

ที่	โครงการ	วัตถุประสงค์	เป้าหมาย (ผลผลิตของโครงการ)	งบประมาณและที่มา					ตัวชี้วัด (KPI)	ผลลัพธ์ที่คาดว่าจะได้รับ	หน่วยงานที่รับผิดชอบ
				๒๕๖๖ (บาท)	๒๕๖๗ (บาท)	๒๕๖๘ (บาท)	๒๕๖๙ (บาท)	๒๕๗๐ (บาท)			
๑	ปรับปรุงเครื่องหมายจราจร หมู่ที่ ๑-๑๐ ตำบลบ้านไร่	เพื่อปรับปรุงเครื่องหมายจราจร ให้อยู่ในสภาพที่พร้อมใช้งาน และชัดเจน	ปรับปรุงซ่อมแซมเครื่องหมายจราจร ในเขตตำบลบ้านไร่	๒๐,๐๐๐	๒๐,๐๐๐	๒๐,๐๐๐	๒๐,๐๐๐	๒๐,๐๐๐	เครื่องหมายจราจร อยู่ในสภาพพร้อมใช้งาน	มีเครื่องหมายจราจร ตามทางแยก และทางซอยต่างๆ	สำนักปลัด
๒	ติดตั้งเครื่องหมายจราจร และตีเส้นจราจรภายใน หมู่บ้าน หมู่ที่ ๑-๑๐ ตำบลบ้านไร่	ติดตั้งเครื่องหมายจราจรเพิ่มเติม และตีเส้นจราจร ภายในหมู่บ้าน หมู่ที่ ๑- หมู่ที่ ๑๐	ติดตั้งเครื่องหมายจราจรทั่วทั้ง ตำบลและ ป้ายชี้ซอย ป้ายหมู่บ้าน และตีเส้นจราจร	๓๐,๐๐๐	๓๐,๐๐๐	๓๐,๐๐๐	๓๐,๐๐๐	๓๐,๐๐๐	เครื่องหมายจราจร และตีเส้นจราจร ๑๐๐%	มีป้ายจราจร ป้ายซอย ป้ายหมู่บ้าน และเส้นจราจรครบ	สำนักปลัด
๓	โครงการอบรมขับขี่ปลอดภัยใส่ใจกฎหมายจราจร	เพื่อจัดการอบรมขับขี่ปลอดภัย ใส่ใจกฎหมายจราจร ตามนโยบายของรัฐบาล	ประชาชนและเยาวชนอายุ ๑๕ ปีขึ้นไป ภายในตำบลบ้านไร่	๑๐,๐๐๐	๑๐,๐๐๐	๑๐,๐๐๐	๑๐,๐๐๐	๑๐,๐๐๐	ประชาชนและเยาวชน ได้รับความรู้จากการฝึกอบรม	ประชาชนและเยาวชน มีความรู้เกี่ยวกับกฎหมายจราจร ในการขับขี่ปลอดภัย	สำนักปลัด
๔	โครงการติดตั้งป้ายชื่อถนน, ซื่อซอย ป้ายบอกเขต อบต.	เพื่อติดตั้งป้ายชื่อถนน, ซื่อซอย ป้ายบอกเขต, ตำบล, อบต.	ติดตั้งป้ายชื่อถนน, ซื่อซอยต่างๆ ป้ายบอกเขต, ตำบล, อบต.	๑๐๐,๐๐๐	๑๐๐,๐๐๐	๑๐๐,๐๐๐	๑๐๐,๐๐๐	๑๐๐,๐๐๐	ประชาชนบอกชื่อซอย ถนน ป้ายบอกเขตได้	มีป้ายบอกชื่อถนน ซื่อซอย ป้ายบอกเขต อบต. ในหมู่บ้าน	กองช่าง
๕	โครงการติดตั้งไฟสัญญาณเตือนตามแยกต่างๆ หมู่ที่ ๑-หมู่ที่ ๑๐ ในเขตตำบลบ้านไร่	เพื่อติดตั้งไฟสัญญาณเตือนตามแยกต่างๆ เพื่อลดการเกิดอุบัติเหตุ	มีการติดตั้งไฟสัญญาณเตือนตามแยกต่างๆ	๑๐,๐๐๐	๑๐,๐๐๐	๑๐,๐๐๐	๑๐,๐๐๐	๑๐,๐๐๐	เพื่อให้ประชาชน เคารพกฎจราจร	มีการติดตั้งไฟสัญญาณเตือนตามแยกต่างๆ ในเขตหมู่ที่ ๑-๑๐ ในเขตตำบลบ้านไร่	กองช่าง
๖	ติดตั้งกระຈักโค้งตามทางแยกของหมู่บ้านหมู่ที่ ๑-๑๐ เขตตำบลบ้านไร่	เพื่อลดการเกิดอุบัติเหตุตามทางแยก และทางโค้ง ในเขตหมู่บ้าน	ติดตั้งกระຈักโค้งตามทางแยกต่างๆ และทางโค้งที่รถสวนกันได้	๑๐๐,๐๐๐	๑๐๐,๐๐๐	๑๐๐,๐๐๐	๑๐๐,๐๐๐	๑๐๐,๐๐๐	ลดการเกิดอุบัติเหตุตามทางแยก ทางโค้ง ในเขตหมู่บ้าน	ติดตั้งกระຈักโค้งตามทางแยก ทางโค้ง ภายในหมู่บ้านในเขตตำบลบ้านไร่	กองช่าง

ที่	โครงการ	วัตถุประสงค์	เป้าหมาย (ผลผลิตของโครงการ)	งบประมาณและที่มา					ตัวชี้วัด (KPI)	ผลลัพธ์ที่คาดว่าจะได้รับ	หน่วยงานที่รับผิดชอบ
				๒๕๖๖ (บาท)	๒๕๖๗ (บาท)	๒๕๖๘ (บาท)	๒๕๖๙ (บาท)	๒๕๗๐ (บาท)			
๗	โครงการติดตั้งกล้องวงจรปิด CCTV หมู่ที่ ๑-๑๐ เขต ตำบลบ้านไร่	เพื่อเฝ้าระวังและป้องกันการก่ออาชญากรรม ปัญหา ยาเสพติด ปัญหาโจรขโมย ลักทรัพย์ และภัยต่างๆ ภายในหมู่บ้าน	ติดตั้งกล้องวงจรปิดภายนอกอาคาร พร้อมอุปกรณ์ต่อพ่วงกล้อง และเครื่องบันทึกภาพ บริเวณจุดเสี่ยง ภายในหมู่บ้าน หมู่ที่ ๑ - ๑๐ จำนวน ๑๐ ชุด	๕๐๐,๐๐๐	๕๐๐,๐๐๐	๕๐๐,๐๐๐	๕๐๐,๐๐๐	๕๐๐,๐๐๐	จำนวนการเกิดปัญหาอาชญากรรม ปัญหา ยาเสพติด ปัญหาการลักทรัพย์ และภัยต่างๆ ลดลง	๑. ประชาชนในตำบลและพื้นที่ใกล้เคียงได้รับความปลอดภัยในชีวิตและทรัพย์สิน ๒. ช่วยเพิ่มขีดความสามารถในการปฏิบัติงานในพื้นที่	สำนักปลัด
๘	โครงการจัดทำป้ายชื่อซอย จำนวน ๓๕ ป้ายพร้อมติดตั้ง หมู่ที่ ๑, ๕, ๗, ตำบลบ้านไร่	เพื่อติดตั้งป้ายชื่อซอย จำนวน ๓๕ ป้ายพร้อมติดตั้ง หมู่ที่ ๑, ๕, ๗ ตำบลบ้านไร่	ติดตั้งป้ายชื่อ จำนวน ๓๕ ป้ายพร้อมติดตั้ง หมู่ที่ ๑, ๕, ๗ ตำบลบ้านไร่	๓๐๐,๐๐๐	-	-	-	-	ประชาชนบอกชื่อซอย ถนน ป้ายบอกเขตได้	มีป้ายบอกชื่อถนน ชื่อซอย ป้ายบอกเขต อบต. ในหมู่บ้าน	กองช่าง
๙	โครงการจัดทำป้ายชุ้มประตูเฉลิมพระเกียรติพระบาทสมเด็จพระเจ้าอยู่หัว รัชกาลที่ ๑๐ และสมเด็จพระบรมราชินี องค์การบริหารส่วนตำบลบ้านไร่ ยินดีต้อนรับ	เพื่อแสดงความจงรักภักดีในโอกาสอันเป็นมงคลยิ่ง ดำเนินกิจกรรมตามนโยบายของจังหวัด ในการจัดกิจกรรมเกี่ยวกับการปกป้องเทิดทูนสถาบันชาติ ศาสนา และพระมหากษัตริย์	การจัดทำป้ายชุ้มประตูเฉลิมพระเกียรติพระบาทสมเด็จพระเจ้าอยู่หัว และพระบรมราชินี องค์การบริหารส่วนตำบลบ้านไร่ ยินดีต้อนรับ	๕๐๐,๐๐๐					ปวงชนชาวไทย ปกป้องเทิดทูนสถาบัน สำนักในพระมหากรุณาธิคุณและแสดงออกถึงความจงรักภักดีต่อพระมหากษัตริย์และบรมศาสนาวุฒค์	ป้ายชุ้มประตูเฉลิมพระเกี จำนวน ๑ แห่ง	สำนักปลัด

ข. ยุทธศาสตร์การพัฒนาของ อปท.ในเขตจังหวัดที่ ๘ ด้านโครงสร้างพื้นฐานและสาธารณูปการ

๑. ยุทธศาสตร์พัฒนาด้านโครงสร้างพื้นฐานและสาธารณูปโภคสาธารณูปการ

๑.๓. ขยายเขตไฟฟ้า ติดตั้งและซ่อมแซมไฟฟ้าสาธารณะ

๓. ด้านเศรษฐกิจ

๒.๑ แผนงานเคหะและชุมชน

ที่	โครงการ	วัตถุประสงค์	เป้าหมาย (ผลผลิตของโครงการ)	งบประมาณและที่มา					ตัวชี้วัด (KPI)	ผลลัพธ์ที่คาดว่าจะได้รับ	หน่วยงานที่รับผิดชอบ
				๒๕๖๖ (บาท)	๒๕๖๗ (บาท)	๒๕๖๘ (บาท)	๒๕๖๙ (บาท)	๒๕๗๐ (บาท)			
๑	โครงการขยายเขตไฟฟ้าแรงต่ำและแรงสูงคั่นคลองไฟฟ้า หมู่ที่ ๑	เพื่อให้ขยายเขตไฟฟ้าแรงต่ำและแรงสูง คั่นคลองไฟฟ้า หมู่ที่ ๑	ขยายเขตไฟฟ้าแรงต่ำและแรงสูงคั่นคลองไฟฟ้า (ตามประมาณการของช่าง)	-	-	๖๐๐,๐๐๐	-	-	ประชาชนในหมู่ที่ ๑ มีไฟฟ้าแรงต่ำและไฟฟ้าแรงสูงใช้อย่างทั่วถึง	ประชาชนมีไฟฟ้าใช้อย่างทั่วถึง	กองช่าง
๒	โครงการขยายเขตไฟฟ้ารายทางซอยยายแจ่ม หมู่ที่ ๑	เพื่อขยายเขตไฟฟ้ารายทางซอยยายแจ่ม หมู่ที่ ๑	ขยายเขตไฟฟ้ารายทางซอยยายแจ่ม (ตามประมาณการของช่าง)	-	-	-	-	๓๐๐,๐๐๐	ประชาชนในหมู่ที่ ๑ มีไฟฟ้ารายทางใช้อย่างทั่วถึง	ประชาชนมีไฟฟ้าใช้อย่างทั่วถึง	กองช่าง
๓	โครงการขยายเขตไฟฟ้ารายทาง ซอยแหลมทอง หมู่ที่ ๑	เพื่อขยายเขตไฟฟ้ารายทางซอยแหลมทอง หมู่ที่ ๑	ขยายเขตไฟฟ้าให้ประชาชนทั้งหมด (ตามประมาณการของช่าง)	๒๐๐,๐๐๐	-	-	-	-	ประชาชนในหมู่ที่ ๑ มีไฟฟ้ารายทางใช้อย่างทั่วถึง	ประชาชนมีไฟฟ้าใช้อย่างทั่วถึง	กองช่าง
๔	โครงการขยายเขตไฟฟ้าแรงต่ำเกษตรฝั่งคั่นคลองตรงข้ามศาลาเหลือง หมู่ที่ ๑	เพื่อขยายไฟฟ้าสาธารณะแรงต่ำฝั่งคั่นคลองตรงข้ามศาลาเหลือง หมู่ที่ ๑ ประชาชนมีไฟฟ้าได้ใช้อย่างทั่วถึง	ขยายเขตไฟฟ้าแรงต่ำเกษตรฝั่งคั่นคลองตรงข้ามศาลาเหลือง (ตามประมาณการของช่าง)	-	๕๐๐,๐๐๐	-	-	-	ประชาชนในหมู่ที่ ๑ มีไฟฟ้าแรงต่ำเกษตรใช้อย่างทั่วถึง	ประชาชนมีไฟฟ้าใช้อย่างทั่วถึง	กองช่าง
๕	โครงการขยายเขตไฟฟ้าแรงต่ำเกษตร ซอยนาตาไถ่นาตาแกะ หมู่ที่ ๑	เพื่อขยายไฟฟ้าแรงต่ำเกษตรซอยนาตาไถ่นาตาแกะ หมู่ที่ ๑ เนื่องจากประชาชน จำนวนหลายครัวเรือนยังไม่มีไฟฟ้าใช้อย่างทั่วถึง	ขยายเขตไฟฟ้าเสาแรงต่ำเกษตรซอยนาตาไถ่นาตาแกะ (ตามประมาณการของช่าง)	-	-	๕๐๐,๐๐๐	-	-	ประชาชนในหมู่ที่ ๑ มีไฟฟ้าแรงต่ำเกษตรใช้อย่างทั่วถึง	ประชาชนมีไฟฟ้าใช้อย่างทั่วถึง	กองช่าง
๖	โครงการขยายเขตไฟฟ้าเพื่อการเกษตร ซอยคึกฤทธิ์ หมู่ที่ ๒	เพื่อขยายเขตไฟฟ้าแรงต่ำเกษตรซอยคึกฤทธิ์ หมู่ที่ ๒ เนื่องจากประชาชน จำนวนหลายครัวเรือนยังไม่มีไฟฟ้าใช้อย่างทั่วถึง	ขยายเขตไฟฟ้าแรงต่ำเกษตรซอยคึกฤทธิ์ (ตามประมาณการของช่าง)	๕๐๐,๐๐๐	-	-	-	-	ประชาชนในหมู่ที่ ๒ มีไฟฟ้าเพื่อการเกษตรใช้อย่างทั่วถึง	ประชาชนมีไฟฟ้าใช้อย่างทั่วถึง	กองช่าง

ที่	โครงการ	วัตถุประสงค์	เป้าหมาย (ผลผลิตของโครงการ)	งบประมาณและที่มา					ตัวชี้วัด (KPI)	ผลลัพธ์ที่คาดว่าจะได้รับ	หน่วยงานที่รับผิดชอบ
				๒๕๖๖ (บาท)	๒๕๖๗ (บาท)	๒๕๖๘ (บาท)	๒๕๖๙ (บาท)	๒๕๗๐ (บาท)			
๗	โครงการขยายเขตไฟฟ้า สายทางสายคั่นคลอง ชลประทานฝั่งซ้าย หมู่ที่ ๒	เพื่อขยายเขตไฟฟ้าสายทาง หมู่ที่ ๒ เพื่อให้ประชาชนมี ไฟฟ้าแสงสว่างอย่างทั่วถึง	ขยายเขตไฟฟ้าสายทางคั่นคลองชลประทาน (ตามประมาณการของช่าง)	-	๓๐๐,๐๐๐	-	-	-	ประชาชนในหมู่ที่ ๒ มีไฟฟ้าสายทาง ใช้อย่างทั่วถึง	ประชาชนมีไฟฟ้าใช้ อย่างทั่วถึง	กองช่าง
๘	โครงการติดตั้งไฟฟ้าสายทาง บริเวณสะพานหลวงปู่ดี ข้ามคลองชลประทาน หมู่ที่ ๓	เพื่อติดตั้งไฟฟ้าสายทาง หมู่ที่ ๓ เพื่อประชาชน มีไฟฟ้าแสงสว่าง อย่างทั่วถึง	ติดตั้งไฟฟ้าสายทาง บริเวณสะพานหลวงปู่ดี ข้ามคลองชลประทาน (ตามประมาณการของช่าง)	-	๑๐๐,๐๐๐	-	-	-	ประชาชนในหมู่ที่ ๓ มีไฟฟ้าสายทาง ใช้อย่างทั่วถึง	ประชาชนมีไฟฟ้าใช้ อย่างทั่วถึง	กองช่าง
๙	โครงการขยายเขตไฟฟ้า สายทาง สายคั่นคลอง ชลประทาน ฝั่งซ้าย หมู่ที่ ๓	เพื่อขยายเขตไฟฟ้าสายทาง หมู่ที่ ๓ ประชาชนได้มีไฟฟ้า แสงสว่างอย่างทั่วถึง	ขยายเขตไฟฟ้าสายทาง สายคั่นคลอง ชลประทานฝั่งซ้าย (ตามประมาณการของช่าง)	-	-	๓๐๐,๐๐๐	-	-	ประชาชนในหมู่ที่ ๓ มีไฟฟ้าสายทาง ใช้อย่างทั่วถึง	ประชาชนมีไฟฟ้าใช้ อย่างทั่วถึง	กองช่าง
๑๐	โครงการขยายเขตไฟฟ้า เพื่อการเกษตร สาย C-๑๕๙ หมู่ที่ ๓	เพื่อขยายเขตไฟฟ้าเพื่อ การเกษตร สาย C-๑๕๙ หมู่ที่ ๓ เพื่อให้ประชาชนได้ ใช้ไฟฟ้าอย่างทั่วถึง	ขยายเขตไฟฟ้าเพื่อการเกษตรสาย C-๑๕๙ (ตามประมาณการของช่าง)	-	-	๓๐๐,๐๐๐	-	-	ประชาชนในหมู่ที่ ๓ มีไฟฟ้าเพื่อการเกษตร ใช้อย่างทั่วถึง	ประชาชนมีไฟฟ้าใช้ อย่างทั่วถึง	กองช่าง
๑๑	โครงการขยายเขตไฟฟ้า ไปบึงอีแตน หมู่ที่ ๕	เพื่อให้ประชาชน หมู่ที่ ๕ ได้มีไฟฟ้าใช้อย่างทั่วถึง	ขยายเขตไฟฟ้าให้ประชาชนทั้งหมด (ตามประมาณการของช่าง)	๑,๐๐๐,๐๐๐	-	๑,๐๐๐,๐๐๐	๑,๐๐๐,๐๐๐	๑,๐๐๐,๐๐๐	ประชาชนในหมู่ที่ ๕ มีไฟฟ้าใช้อย่างทั่วถึง	ประชาชนมีไฟฟ้าใช้ อย่างทั่วถึง	กองช่าง
๑๒	โครงการขยายเขตไฟฟ้า สายทางซอยรุ่งอรุณ, ซอยแสงตะวัน, ซอยท่าโพธิ์ หมู่ที่ ๕	เพื่อให้ประชาชน หมู่ที่ ๕ ได้มีไฟฟ้าสายทาง ใช้อย่างทั่วถึง	ขยายเขตไฟฟ้าให้ประชาชนทั้งหมด (ตามประมาณการของช่าง)	-	๖๐๐,๐๐๐	-	-	-	ประชาชนในหมู่ที่ ๕ มีไฟฟ้าสายทาง ใช้อย่างทั่วถึง	ประชาชนมีไฟฟ้าใช้ อย่างทั่วถึง	กองช่าง
๑๓	โครงการขยายเขตไฟฟ้า สายนาตาเอี่ยม หมู่ที่ ๕	เพื่อขยายเขตไฟฟ้าสาย ประชาชนหมู่ที่ ๕ ได้มีไฟฟ้า ใช้อย่างทั่วถึง	ขยายเขตไฟฟ้าสายนาตาเอี่ยม (ตามประมาณการของช่าง)	-	-	-	๓๐๐,๐๐๐	-	ประชาชนในหมู่ที่ ๕ มีไฟฟ้าสาย ใช้อย่างทั่วถึง	ประชาชนมีไฟฟ้าใช้ อย่างทั่วถึง	กองช่าง

ที่	โครงการ	วัตถุประสงค์	เป้าหมาย (ผลผลิตของโครงการ)	งบประมาณและที่มา					ตัวชี้วัด (KPI)	ผลลัพธ์ที่คาดว่าจะได้รับ	หน่วยงานที่รับผิดชอบ
				๒๕๖๖ (บาท)	๒๕๖๗ (บาท)	๒๕๖๘ (บาท)	๒๕๖๙ (บาท)	๒๕๗๐ (บาท)			
๑๔	โครงการติดตั้งไฟฟ้ารายทาง โซล่าเซลล์ ในหมู่บ้าน หมู่ที่ ๖	เพื่อติดตั้งไฟฟ้ารายทาง โซล่าเซลล์ในหมู่บ้าน หมู่ที่ ๖ ประชาชนได้ใช้ไฟฟ้าแสงสว่าง อย่างทั่วถึง	ติดตั้งไฟฟ้ารายทางโซล่าเซลล์ (ตามประมาณการของช่าง)	๒๐๐,๐๐๐	-	-	-	-	ประชาชนในหมู่ที่ ๖ มีไฟฟ้ารายทาง ใช้อย่างทั่วถึง	ประชาชนมีไฟฟ้าใช้ อย่างทั่วถึง	กองช่าง
๑๕	โครงการขยายเขตไฟฟ้า รายทางทุกซอย หมู่ที่ ๗	เพื่อขยายเขตไฟฟ้ารายทาง ประชาชนหมู่ที่ ๗ ได้ใช้ไฟฟ้า รายทางใช้อย่างทั่วถึง	ขยายเขตไฟฟ้ารายทางทุกซอย (ตามประมาณการของช่าง)	-	๕๐๐,๐๐๐	-	-	-	ประชาชนในหมู่ที่ ๗ มีไฟฟ้ารายทาง ใช้อย่างทั่วถึง	ประชาชนมีไฟฟ้าใช้ อย่างทั่วถึง	กองช่าง
๑๖	โครงการขยายเขตไฟฟ้า เพื่อการเกษตร บึงนางแลน ต.บ้านไร่ ๗	เพื่อขยายเขตไฟฟ้าการเกษตร ประชาชนหมู่ที่ ๗ ได้ใช้ไฟฟ้า อย่างทั่วถึง	ขยายเขตไฟฟ้าเพื่อการเกษตร เข้าบึงนางแลน (ตามประมาณการของช่าง)	-	-	๗๐๐,๐๐๐	-	-	ประชาชนในหมู่ที่ ๗ มีไฟฟ้าใช้อย่างทั่วถึง	ประชาชนมีไฟฟ้าใช้ อย่างทั่วถึง	กองช่าง
๑๗	โครงการขยายเขตไฟฟ้า รายทางคั่นคลองไฟฟ้า หมู่ที่ ๘ ตำบลบ้านไร่	เพื่อขยายเขตไฟฟ้ารายทาง ประชาชนหมู่ที่ ๘ ได้มีไฟฟ้า รายทางใช้อย่างทั่วถึง	ติดตั้งไฟฟ้าสาธารณะ รายทาง (ตามประมาณการของช่าง)	-	-	๒๐๐,๐๐๐	-	-	ประชาชนในหมู่ที่ ๘ มีไฟฟ้ารายทาง ใช้อย่างทั่วถึง	ประชาชนมีไฟฟ้าใช้ อย่างทั่วถึง	กองช่าง
๑๘	โครงการขยายเขตไฟฟ้า บ้านนายรวม หมู่ที่ ๘ ตำบลบ้านไร่	เพื่อให้ประชาชน หมู่ที่ ๘ ได้มีไฟฟ้าใช้อย่างทั่วถึง	ติดตั้งไฟฟ้าสาธารณะ (ตามประมาณการของช่าง)	-	-	-	-	๑๐๐,๐๐๐	ประชาชนในหมู่ที่ ๘ มีไฟฟ้าใช้อย่างทั่วถึง	ประชาชนมีไฟฟ้าใช้ อย่างทั่วถึง	กองช่าง
๑๙	โครงการขยายไฟฟ้ารายทาง ซอยติอินทร์ หมู่ที่ ๘	เพื่อขยายเขตไฟฟ้ารายทาง ซอยติอินทร์ ประชาชนหมู่ที่ ๘ ได้ใช้ไฟฟ้าแสงสว่างอย่างทั่วถึง	ขยายเขตไฟฟ้ารายทางซอยติอินทร์ (ตามประมาณการของช่าง)	๓๐๐,๐๐๐	-	-	-	-	ประชาชนในหมู่ที่ ๘ มีไฟฟ้ารายทาง ใช้อย่างทั่วถึง	ประชาชนมีไฟฟ้าใช้ อย่างทั่วถึง	กองช่าง
๒๐	โครงการติดตั้งไฟฟ้ารายทาง ทุกซอย หมู่ที่ ๘	เพื่อติดตั้งไฟฟ้ารายทาง ประชาชนหมู่ที่ ๘ ได้มีไฟฟ้า รายทางใช้อย่างทั่วถึง	ติดตั้งไฟฟ้ารายทาง (ตามประมาณการของช่าง)	-	๕๐๐,๐๐๐	-	-	-	ประชาชนในหมู่ที่ ๘ มีไฟฟ้ารายทาง ใช้อย่างทั่วถึง	ประชาชนมีไฟฟ้าใช้ อย่างทั่วถึง	กองช่าง
๒๑	โครงการขยายเขตไฟฟ้า แรงต่ำ หมู่ที่ ๙	เพื่อขยายเขตไฟฟ้าแรงต่ำ ประชาชนหมู่ที่ ๙ ได้มีไฟฟ้า แรงต่ำใช้อย่างทั่วถึง	ขยายเขตไฟฟ้า หมู่ที่ ๙ (ตามประมาณการของช่าง)	-	-	๖๐๐,๐๐๐	-	-	ประชาชนในหมู่ที่ ๙ มีไฟฟ้าแรงต่ำ ใช้อย่างทั่วถึง	ประชาชนมีไฟฟ้าใช้ อย่างทั่วถึง	กองช่าง

ที่	โครงการ	วัตถุประสงค์	เป้าหมาย (ผลผลิตของโครงการ)	งบประมาณและที่มา					ตัวชี้วัด (KPI)	ผลลัพธ์ที่คาดว่าจะได้รับ	หน่วยงานที่รับผิดชอบ
				๒๕๖๖ (บาท)	๒๕๖๗ (บาท)	๒๕๖๘ (บาท)	๒๕๖๙ (บาท)	๒๕๗๐ (บาท)			
๒๒	ติดตั้งไฟฟ้าสาธารณะรายทาง (ฝังซ้าย) หมู่ที่ ๑๐ ตำบลบ้านไร่	เพื่อให้ประชาชนหมู่ที่ ๑๐ ได้มีไฟฟ้ารายทางใช้อย่างทั่วถึง	ติดตั้งไฟฟ้าสาธารณะ (ตามประมาณการของช่าง)	-	-	-	๑๐๐,๐๐๐	-	ประชาชนในหมู่ที่ ๑๐ มีไฟฟ้ารายทางใช้อย่างทั่วถึง	ประชาชนมีไฟฟ้าใช้อย่างทั่วถึง	กองช่าง
๒๓	โครงการซ่อมแซมไฟฟ้าสาธารณะ ชอยบ้านครูสนม หมู่ที่ ๑๐ ตำบลบ้านไร่	เพื่อให้ไฟฟ้าสาธารณะชอยบ้านครูสนม หมู่ที่ ๑๐ อยู่ในสภาพที่ใช้งานได้ดี	ปรับปรุงซ่อมแซมไฟฟ้าให้อยู่ในสภาพที่ดีตลอดเวลา (ตามประมาณการของช่าง)	๑๐๐,๐๐๐	-	-	-	-	ประชาชนในหมู่ที่ ๑๐ มีไฟฟ้าสาธารณะใช้อย่างทั่วถึง	ประชาชนมีไฟฟ้าใช้อย่างทั่วถึง	กองช่าง
๒๔	โครงการขยายเขตไฟฟ้าแรงต่ำทางไปบ่อทุ่งหนองยาว หมู่ที่ ๑๐	เพื่อขยายเขตไฟฟ้าแรงต่ำทางไปบ่อทุ่งหนองยาว ประชาชนหมู่ที่ ๑๐ ได้มีไฟฟ้าใช้อย่างทั่วถึง	ขยายเขตไฟฟ้าแรงต่ำทางไปบ่อทุ่งหนองยาว (ตามประมาณการของช่าง)	๓๐๐,๐๐๐	-	-	-	-	ประชาชนในหมู่ที่ ๑๐ มีไฟฟ้าแรงต่ำใช้อย่างทั่วถึง	ประชาชนมีไฟฟ้าใช้อย่างทั่วถึง	กองช่าง
๒๕	โครงการซ่อมแซมไฟฟ้าสาธารณะ หมู่ที่ ๑-๑๐ ตำบลบ้านไร่	เพื่อให้ไฟฟ้าสาธารณะ หมู่ที่ ๑- หมู่ที่ ๑๐ อยู่ในสภาพที่ใช้งานได้ดี	ปรับปรุงซ่อมแซมไฟฟ้าให้อยู่ในสภาพที่ดีตลอดเวลา (ตามประมาณการของช่าง)	๕๐,๐๐๐	๕๐,๐๐๐	๕๐,๐๐๐	๕๐,๐๐๐	๕๐,๐๐๐	ประชาชนในหมู่ที่ ๑ - หมู่ที่ ๑๐ มีไฟฟ้าสาธารณะใช้อย่างทั่วถึง	ประชาชนมีไฟฟ้าใช้อย่างทั่วถึง	กองช่าง
๒๖	โครงการติดตั้งไฟฟ้ารายทางพลังงานโซล่าเซลล์ หมู่ที่ ๑-๑๐ ตำบลบ้านไร่	เพื่อให้ประชาชนหมู่ที่ ๑ - หมู่ที่ ๑๐ ได้มีไฟฟ้ารายทางใช้อย่างทั่วถึง	ติดตั้งไฟฟ้ารายทางพลังงานโซล่าเซลล์	๑,๐๐๐,๐๐๐	๑,๐๐๐,๐๐๐	๑,๐๐๐,๐๐๐	๑,๐๐๐,๐๐๐	๑,๐๐๐,๐๐๐	ประชาชนในหมู่ที่ ๑- หมู่ที่ ๑๐ มีไฟฟ้ารายทางใช้อย่างทั่วถึง	ประชาชนมีไฟฟ้าใช้อย่างทั่วถึง	กองช่าง
๒๗	ติดตั้งหม้อแปลงไฟฟ้า หมู่ที่ ๑-๑๐ ตำบลบ้านไร่	เพื่อติดตั้งหม้อแปลงไฟฟ้า หมู่ที่ ๑- หมู่ที่ ๑๐ ตำบลบ้านไร่	ติดตั้งหม้อแปลงไฟฟ้า	๒,๐๐๐,๐๐๐	๒,๐๐๐,๐๐๐	๒,๐๐๐,๐๐๐	๒,๐๐๐,๐๐๐	๒,๐๐๐,๐๐๐	ประชาชนในหมู่ที่ ๑ - หมู่ที่ ๑๐ มีไฟฟ้าใช้อย่างทั่วถึง	ประชาชนมีไฟฟ้าใช้อย่างทั่วถึง	กองช่าง
๒๘	อุดหนุนงบประมาณค่ากระแสไฟฟ้าให้เกษตรกร หมู่ที่ ๕, หมู่ที่ ๗ ตำบลบ้านไร่ ในการดำเนินงานของสถานีสูบน้ำด้วยพลังงานไฟฟ้า	เพื่อให้เกษตรกรหมู่ที่ ๕, หมู่ที่ ๗ ภายในตำบลบ้านไร่ ได้มีน้ำไว้ใช้สำหรับการเกษตรได้อย่างทั่วถึง	อุดหนุนงบประมาณค่ากระแสไฟฟ้า ในการดำเนินงานของสถานีสูบน้ำด้วยพลังงานไฟฟ้า	๑,๓๐๐,๐๐๐	๑,๓๐๐,๐๐๐	๑,๓๐๐,๐๐๐	๑,๓๐๐,๐๐๐	๑,๓๐๐,๐๐๐	ประชาชนในหมู่ที่ ๕, หมู่ที่ ๗ มีน้ำไว้ใช้สำหรับการเกษตรได้อย่างทั่วถึง	ประชาชนได้มีน้ำไว้ใช้สำหรับการเกษตรได้อย่างทั่วถึง	สำนักปลัด

ก.ยุทธศาสตร์จังหวัดที่ ๑ ศูนย์กลางการบริหารการค้าโลจิสติกส์และการขนส่ง
 ข.ยุทธศาสตร์การพัฒนาของ อปท.ในเขตจังหวัดที่ ๘ด้านโครงสร้างพื้นฐานและสาธารณูปการ

๑. ยุทธศาสตร์การพัฒนาด้านโครงสร้างพื้นฐานและสาธารณูปโภคสาธารณูปการ

๑.๔. ก่อสร้าง ปรับปรุง และขยายประปา

๒.๔ แผนงานเคหะและชุมชน

ที่	โครงการ	วัตถุประสงค์	เป้าหมาย (ผลผลิตของโครงการ)	งบประมาณและที่มา					ตัวชี้วัด (KPI)	ผลลัพธ์ที่คาดว่าจะได้รับ	หน่วยงานที่รับผิดชอบ
				๒๕๖๖ (บาท)	๒๕๖๗ (บาท)	๒๕๖๘ (บาท)	๒๕๖๙ (บาท)	๒๕๗๐ (บาท)			
๑	ปรับปรุงระบบประปาหมู่บ้านหมู่ที่ ๑-๑๐ ตำบลบ้านไร่	เพื่อปรับปรุงซ่อมแซมประปา หมู่ที่ ๑ - หมู่ที่ ๑๐ ที่มีอยู่ให้อยู่ในสภาพใช้งานได้ดี	ปรับปรุงซ่อมแซมประปาหมู่บ้านทุกแห่งในเขต ตำบลบ้านไร่	๓๐๐,๐๐๐	๓๐๐,๐๐๐	๓๐๐,๐๐๐	๓๐๐,๐๐๐	๓๐๐,๐๐๐	ประชาชนในหมู่บ้านมีน้ำประปาใช้อย่างทั่วถึง	ประชาชนมีน้ำประปาไว้อุปโภคบริโภคอย่างเพียงพอ	กองช่าง
๒	โครงการ ก่อสร้างถังกรองน้ำกันสนิมน้ำ ประปาหมู่บ้านหมู่ที่ ๑-๑๐	เพื่อก่อสร้างถังกรองน้ำในระบบประปาหมู่บ้าน หมู่ที่ ๑ - หมู่ที่ ๑๐	ก่อสร้างถังกันสนิมประปาหมู่บ้านมีถังกรองน้ำกันสนิมใช้กับประปาหมู่บ้าน	๑๐๐,๐๐๐	๑๐๐,๐๐๐	๑๐๐,๐๐๐	๑๐๐,๐๐๐	๑๐๐,๐๐๐	ประชาชนในหมู่บ้านมีน้ำประปาใช้อย่างทั่วถึง	ประชาชนมีน้ำประปาไว้อุปโภคบริโภคอย่างเพียงพอ	กองช่าง
๓	โครงการขยายท่อเมนประปาหมู่บ้านหมู่ ๑ -๑๐	เพื่อก่อสร้างขยายท่อเมนประปาหมู่บ้าน หมู่ที่ ๑ - ๑๐	ขยายเขตประปาให้ครัวเรือนที่ยังไม่มีประปาใช้	๕๐๐,๐๐๐	๕๐๐,๐๐๐	๕๐๐,๐๐๐	๕๐๐,๐๐๐	๕๐๐,๐๐๐	ประชาชนในหมู่บ้านมีน้ำประปาใช้อย่างทั่วถึง	ประชาชนมีน้ำประปาไว้อุปโภคบริโภคอย่างเพียงพอ	กองช่าง
๔	โครงการจัดซื้อซิมเมอร์สประปา หมู่ที่ ๑- ๑๐	เพื่อจัดซื้อซิมเมอร์สใช้ในการดึงน้ำเพื่อใช้ในการทำน้ำประปาหมู่ที่ ๑ - หมู่ที่ ๑๐	จัดซื้อซิมเมอร์ส	๕๐๐,๐๐๐	๕๐๐,๐๐๐	๕๐๐,๐๐๐	๕๐๐,๐๐๐	๕๐๐,๐๐๐	ประชาชนในหมู่บ้านมีน้ำประปาใช้อย่างทั่วถึง	ประชาชนมีน้ำประปาไว้อุปโภคบริโภคอย่างเพียงพอ	กองช่าง
๕	โครงการขยายเขตประปาเดิมทางเข้าบึงอแลน หมู่ที่ ๕	เพื่อแก้ปัญหาความเดือดร้อนให้กับประชาชนในหมู่ที่ ๕ ได้มีน้ำประปาใช้อย่างทั่วถึง	ขยายเขตประปา เขตประปาเดิม-ทางเข้าบึงอแลน	๘๐๐,๐๐๐	๘๐๐,๐๐๐	๘๐๐,๐๐๐	๘๐๐,๐๐๐	๘๐๐,๐๐๐	ประชาชนในหมู่บ้านมีน้ำประปาใช้อย่างทั่วถึง	ประชาชนมีน้ำประปาไว้อุปโภคบริโภคอย่างเพียงพอ	กองช่าง
๖	เจาะบ่อบาดาลประปาหมู่บ้านหมู่ที่ ๑-๑๐ ตำบลบ้านไร่	เพื่อขยายเขตประปา หมู่ที่ ๑ - หมู่ที่ ๑๐ ให้ทั่วถึงทุกครัวเรือน	เจาะบ่อน้ำ ๖ บ่อ และก่อสร้างประปาหมู่บ้าน	๓๐๐,๐๐๐	๓๐๐,๐๐๐	๓๐๐,๐๐๐	๓๐๐,๐๐๐	๓๐๐,๐๐๐	ประชาชนในหมู่บ้านมีน้ำประปาใช้อย่างทั่วถึง	ประชาชนมีน้ำประปาไว้อุปโภคบริโภคอย่างเพียงพอ	กองช่าง

ที่	โครงการ	วัตถุประสงค์	เป้าหมาย (ผลผลิตของโครงการ)	งบประมาณและที่มา					ตัวชี้วัด (KPI)	ผลลัพธ์ที่คาดว่าจะได้รับ	หน่วยงานที่รับผิดชอบ
				๒๕๖๖ (บาท)	๒๕๖๗ (บาท)	๒๕๖๘ (บาท)	๒๕๖๙ (บาท)	๒๕๗๐ (บาท)			
๗	โครงการซ่อมแซมและขยายเขตประปา หมู่ที่ ๑	เพื่อซ่อมแซมประปาชำรุดและขยายเขตประปาภายในหมู่บ้าน หมู่ที่ ๑ และให้ประชาชนใช้น้ำอย่างทั่วถึง	ซ่อมแซม ขยายเขตประปาของหมู่ที่ ๑ (ตามประมาณการของกองช่าง)	๓๐๐,๐๐๐	๓๐๐,๐๐๐	๓๐๐,๐๐๐	๓๐๐,๐๐๐	๓๐๐,๐๐๐	ประชาชนในหมู่บ้านมีน้ำประปาใช้อย่างทั่วถึง	ประชาชนมีน้ำประปาไว้อุปโภคบริโภคอย่างเพียงพอ	กองช่าง
๘	โครงการเจาะบ่อบาดาลประปาหมู่บ้าน หมู่ที่ ๕	เพื่อเจาะบ่อบาดาลประปาหมู่บ้าน หมู่ที่ ๕	เจาะบ่อบาดาลประปาหมู่บ้าน ขนาด ๖ นิ้ว ลึกไม่น้อยกว่า ๘๐ เมตร (ตามประมาณการของกองช่าง)	๒๐๐,๐๐๐	๒๐๐,๐๐๐				ประชาชนในหมู่บ้านมีน้ำประปาใช้อย่างทั่วถึง	ประชาชนมีน้ำประปาไว้อุปโภคบริโภคอย่างเพียงพอ	กองช่าง
๙	โครงการเจาะบ่อบาดาลประปาหมู่บ้านพร้อมติดตั้งซีเมนต์ หมู่ที่ ๘	เพื่อเจาะบ่อบาดาลประปาหมู่บ้านพร้อมติดตั้งซีเมนต์ หมู่ที่ ๘	เจาะบ่อบาดาลประปาหมู่บ้าน ขนาด ๖ นิ้ว ลึก ๑๒๐ เมตร (ตามประมาณการของกองช่าง)	๗๐๐,๐๐๐	๗๐๐,๐๐๐	-	-	-	ประชาชนในหมู่บ้านมีน้ำประปาใช้อย่างทั่วถึง	ประชาชนมีน้ำประปาไว้อุปโภคบริโภคอย่างเพียงพอ	กองช่าง
๑๐	โครงการเจาะบ่อบาดาลประปาหมู่บ้าน หมู่ที่ ๙	เพื่อเจาะบ่อบาดาลประปาหมู่บ้าน หมู่ที่ ๙	เจาะบ่อบาดาลประปาหมู่บ้าน ขนาด ๖ นิ้ว ลึกไม่น้อยกว่า ๘๐๐ เมตร (ตามประมาณการของกองช่าง)	๒๐๐,๐๐๐	๒๐๐,๐๐๐	-	-	-	ประชาชนในหมู่บ้านมีน้ำประปาใช้อย่างทั่วถึง	ประชาชนมีน้ำประปาไว้อุปโภคบริโภคอย่างเพียงพอ	กองช่าง
๑๑	โครงการขุดเจาะบ่อบาดาลพร้อมติดตั้งโซล่าเซลล์บริเวณหนองบอน หมู่ที่ ๕	เพื่อเติมน้ำใส่บ่อธรรมชาติ	เจาะบ่อบาดาลประปาหมู่บ้าน ขนาด ๖ นิ้ว ลึก ๑๒๐ เมตร (ตามประมาณการของกองช่าง)	๗๐๐,๐๐๐	๗๐๐,๐๐๐	-	-	-	ประชาชนในหมู่บ้านมีน้ำประปาใช้อย่างทั่วถึง	ประชาชนมีน้ำประปาไว้อุปโภคบริโภคอย่างเพียงพอ	กองช่าง
๑๒	โครงการขุดเจาะบ่อบาดาลพร้อมติดตั้งโซล่าเซลล์บริเวณบึงอีแลน หมู่ที่ ๕	เพื่อเติมน้ำใส่บ่อธรรมชาติ	เจาะบ่อบาดาลประปาหมู่บ้าน ขนาด ๖ นิ้ว ลึก ๑๒๐ เมตร (ตามประมาณการของกองช่าง)	๗๐๐,๐๐๐	๗๐๐,๐๐๐	-	-	-	ประชาชนในหมู่บ้านมีน้ำประปาใช้อย่างทั่วถึง	ประชาชนมีน้ำประปาไว้อุปโภคบริโภคอย่างเพียงพอ	กองช่าง
๑๓	โครงการขุดเจาะบ่อบาดาลพร้อมติดตั้งโซล่าเซลล์บริเวณหนองเหนือ หมู่ที่ ๙	เพื่อเติมน้ำใส่บ่อธรรมชาติ	เจาะบ่อบาดาลประปาหมู่บ้าน ขนาด ๖ นิ้ว ลึก ๑๒๐ เมตร (ตามประมาณการของกองช่าง)	๗๐๐,๐๐๐	๗๐๐,๐๐๐	-	-	-	ประชาชนในหมู่บ้านมีน้ำประปาใช้อย่างทั่วถึง	ประชาชนมีน้ำประปาไว้อุปโภคบริโภคอย่างเพียงพอ	กองช่าง
๑๔	โครงการขุดเจาะบ่อบาดาลพร้อมติดตั้งโซล่าเซลล์หนองหม้อแกง หมู่ที่ ๔	เพื่อเติมน้ำใส่บ่อธรรมชาติ	เจาะบ่อบาดาลประปาหมู่บ้าน ขนาด ๖ นิ้ว ลึก ๑๒๐ เมตร (ตามประมาณการของกองช่าง)	๗๐๐,๐๐๐	๗๐๐,๐๐๐	-	-	-	ประชาชนในหมู่บ้านมีน้ำประปาใช้อย่างทั่วถึง	ประชาชนมีน้ำประปาไว้อุปโภคบริโภคอย่างเพียงพอ	กองช่าง
๑๕	โครงการขุดเจาะบ่อบาดาลพร้อมติดตั้งโซล่าเซลล์หนองยาว หมู่ที่ ๑๐	เพื่อเติมน้ำใส่บ่อธรรมชาติ	เจาะบ่อบาดาลประปาหมู่บ้าน ขนาด ๖ นิ้ว ลึก ๑๒๐ เมตร (ตามประมาณการของกองช่าง)	๗๐๐,๐๐๐	๗๐๐,๐๐๐	-	-	-	ประชาชนในหมู่บ้านมีน้ำประปาใช้อย่างทั่วถึง	ประชาชนมีน้ำประปาไว้อุปโภคบริโภคอย่างเพียงพอ	กองช่าง

แผนพัฒนาท้องถิ่น (พ.ศ. 2566-2570)

ก.ยุทธศาสตร์จังหวัดที่ ๒ พัฒนาระบบการผลิตการตลาดและการบริหารจัดการสินค้าเกษตรเชิงคุณภาพ

พ.๐๒

ข.ยุทธศาสตร์การพัฒนาของ อปท.ในเขตจังหวัดที่ ๓ ด้านพัฒนาอาชีพและเพิ่มรายได้

๒. ยุทธศาสตร์การพัฒนาด้านเศรษฐกิจ

๒.๑ พัฒนารายได้และส่งเสริมอาชีพ

๓.๒ แผนงานการเกษตร

แผนงาน การเกษตร

ที่	โครงการ	วัตถุประสงค์	เป้าหมาย (ผลผลิตของโครงการ)	งบประมาณและที่มา					ตัวชี้วัด (KPI)	ผลลัพธ์ที่คาดว่าจะได้รับ	หน่วยงานที่รับผิดชอบ
				๒๕๖๖ (บาท)	๒๕๖๗ (บาท)	๒๕๖๘ (บาท)	๒๕๖๙ (บาท)	๒๕๗๐ (บาท)			
๑	โครงการอบรมอาชีพเสริมให้ประชาชน หมู่ที่ ๑-๑๐	เพื่อให้ประชาชน หมู่ที่ ๑ - ๑๐ ได้มีรายได้เสริมให้กับครอบครัว	อบรมอาชีพเสริมให้ประชาชนในเขตตำบลบ้านไร่	๑๐๐,๐๐๐	๑๐๐,๐๐๐	๑๐๐,๐๐๐	๑๐๐,๐๐๐	๑๐๐,๐๐๐	ประชาชนร้อยละ ๗๐-๘๐ มีความพึงพอใจในการบริหารจัดการ	ประชาชนมีอาชีพเสริมสร้างรายได้ช่วยเหลือครอบครัว	สำนักปลัด
๒	โครงการสนับสนุนหนึ่งตำบลหนึ่งผลิตภัณฑ์หมู่ที่ ๑-๑๐ ตำบลบ้านไร่	เพื่อสนับสนุนการค้าเนินงานโครงการหนึ่งตำบลหนึ่งผลิตภัณฑ์ของชุมชนทั้งตำบลบ้านไร่	ประชาชนมีส่วนร่วมในการพัฒนาโครงการหนึ่งตำบลหนึ่งผลิตภัณฑ์ของชุมชน	๑๐๐,๐๐๐	๑๐๐,๐๐๐	๑๐๐,๐๐๐	๑๐๐,๐๐๐	๑๐๐,๐๐๐	ประชาชนร้อยละ ๗๐-๘๐ มีความพึงพอใจในการบริหารจัดการ	ประชาชนมีความรู้และมีประสิทธิภาพสามารถนำไปประกอบอาชีพสร้างรายได้	สำนักปลัด
๓	โครงการเศรษฐกิจพอเพียง	เพื่อส่งเสริมการเรียนรู้ตามแนวทางเศรษฐกิจพอเพียง	จัดฝึกอบรมให้ความรู้ จัดกิจกรรมส่งเสริมการค้าเนินงานตามแนวเศรษฐกิจพอเพียง แก่ประชาชน หมู่ที่ ๑ หมู่ที่ ๑๐	๒๐๐,๐๐๐	๒๐๐,๐๐๐	๒๐๐,๐๐๐	๒๐๐,๐๐๐	๒๐๐,๐๐๐	ประชาชนร้อยละ ๗๐-๘๐ มีความพึงพอใจในการบริหารจัดการ	ประชาชนดำเนินชีวิตตามแนวทางเศรษฐกิจพอเพียง	สำนักปลัด
๔	โครงการส่งเสริมการปลูกพืชผักสวนครัว พืชไร่ พืชสวน ด้วยการเกษตรอินทรีย์ (ปลอดสารพิษ)	เพื่อส่งเสริมการปลูกพืชการปลูกพืชผักสวนครัว พืชไร่ พืชสวน ด้านการเกษตรอินทรีย์ (ปลอดสารพิษ)	จัดฝึกอบรมให้ความรู้ การปลูกพืชผักสวนครัว พืชไร่ พืชสวน ด้านการเกษตรอินทรีย์	๓๐,๐๐๐	๓๐,๐๐๐	๓๐,๐๐๐	๓๐,๐๐๐	๓๐,๐๐๐	ประชาชนร้อยละ ๗๐-๘๐ มีความพึงพอใจในการบริหารจัดการ	ประชาชนมีความรู้และมีประสิทธิภาพสามารถนำไปประกอบอาชีพสร้างรายได้	สำนักปลัด
๕	อุดหนุนโครงการ วันของดีเมืองกล้วยตาก ประจำปีงบประมาณ ๒๕๖๖	เพื่อส่งเสริมผลิตภัณฑ์ชุมชนทั้งในด้านการจัดการผลิตและการตลาด	อุดหนุนอำเภอบางกระทู้จัดงานของดีเมืองกล้วยตาก	๓๐,๐๐๐	๓๐,๐๐๐	๓๐,๐๐๐	๓๐,๐๐๐	๓๐,๐๐๐	ประชาชนร้อยละ ๗๐-๘๐ มีความพึงพอใจในการบริหารจัดการ	อุดหนุนอำเภอบางกระทู้จัดงานของดีเมืองกล้วยตาก	สำนักปลัด

ข.ยุทธศาสตร์การพัฒนาของ อปท.ในเขตจังหวัดที่ ๓ ด้านพัฒนาอาชีพและเพิ่มรายได้

๒.๒ บริหารจัดการเพื่อผลผลิตทางการเกษตร

๒.๔. แผนงานเคหะและชุมชน

ที่	โครงการ	วัตถุประสงค์	เป้าหมาย (ผลผลิตของโครงการ)	งบประมาณและที่มา					ตัวชี้วัด (KPI)	ผลลัพธ์ที่คาดว่าจะได้รับ	หน่วยงานที่รับผิดชอบ
				๒๕๖๖ (บาท)	๒๕๖๗ (บาท)	๒๕๖๘ (บาท)	๒๕๖๙ (บาท)	๒๕๗๐ (บาท)			
๑	โครงการขุดลอกแหล่งน้ำธรรมชาติหมู่ที่ ๑-๑๐ ตำบลบ้านไร่	เพื่อให้ประชาชนหมู่ที่ ๑-๑๐ ได้มีแหล่งน้ำธรรมชาติสามารถกักเก็บน้ำใช้เพาะปลูกตลอดฤดูแล้ง	ขุดลอกแหล่งน้ำธรรมชาติเช่น หนองบอน หนองยาว หนองเหนือ หนองข้างตายเป็น ๑ แห่ง (ตามแบบประมาณการของกองช่าง)	๑,๕๐๐,๐๐๐	๑,๕๐๐,๐๐๐	๑,๕๐๐,๐๐๐	๑,๕๐๐,๐๐๐	๑,๕๐๐,๐๐๐	ประชาชนร้อยละ ๗๐-๘๐ มีความพึงพอใจในการบริหารจัดการ	เกษตรกรได้มีน้ำใช้ในการเพาะปลูกตลอดฤดูกาล	กองช่าง
๒	โครงการขุดลอกคลองน้ำทิ้งซอยศาลาเหล็กถึงนายายถ่ม หมู่ที่ ๑ ตำบลบ้านไร่	เพื่อให้ประชาชนหมู่ที่ ๑ มีคลองน้ำทิ้ง ใช้สำหรับระบายน้ำได้ดี ป้องกันปัญหาน้ำท่วมขังในฤดูฝน	ขุดลอกคลองน้ำทิ้ง ขนาดกว้าง ๑.๒๐ เมตร ยาว ๑๕๐ เมตร (ตามแบบประมาณการของกองช่าง)	๖๐๐,๐๐๐	-	-	-	-	ประชาชนร้อยละ ๗๐-๘๐ มีความพึงพอใจในการบริหารจัดการ	สามารถระบายน้ำที่ท่วมขังออกจากพื้นที่ได้อย่างรวดเร็ว	กองช่าง
๓	โครงการวางท่อส่งน้ำคั่นคลอง (ฝั่งซ้าย)หมู่ที่ ๒ ตำบลบ้านไร่	เพื่อให้ประชาชน หมู่ที่ ๒ มีท่อส่งน้ำคั่นคลอง เพื่อใช้สำหรับส่งน้ำเข้าพื้นที่การเกษตร และระบายน้ำออกจากพื้นที่การเกษตรได้ดี	วางท่อส่งน้ำคั่นคลอง (ฝั่งซ้าย) (ตามแบบประมาณการของกองช่าง)	๓๐๐,๐๐๐	๓๐๐,๐๐๐	-	-	-	ประชาชนร้อยละ ๗๐-๘๐ มีความพึงพอใจในการบริหารจัดการ	สามารถส่งน้ำเข้าถึงพื้นที่การเกษตรและระบายน้ำออกจากพื้นที่การเกษตรได้ดี	กองช่าง
๔	โครงการขุดลอกคลองส่งน้ำ C-๑๖๒ แยกขวา หมู่ที่ ๒	เพื่อให้ประชาชน หมู่ที่ ๒ มีคลองส่งน้ำ เพื่อใช้สำหรับส่งน้ำเข้าพื้นที่การเกษตร และระบายน้ำออกจากพื้นที่การเกษตรได้ดี	ขุดลอกคลองส่งน้ำ C-๑๖๒ แยกขวา (ตามแบบประมาณการของกองช่าง)	๒๐๐,๐๐๐	-	-	-	-	ประชาชนร้อยละ ๗๐-๘๐ มีความพึงพอใจในการบริหารจัดการ	สามารถส่งน้ำเข้าถึงพื้นที่การเกษตรและระบายน้ำออกจากพื้นที่การเกษตรได้ดี	กองช่าง
๕	โครงการเทาดคอนกรีตคลองส่งน้ำ C-๑๖๒ แยกขวา หมู่ที่ ๒	เพื่อให้ประชาชน หมู่ที่ ๒ มีคลองส่งน้ำ เพื่อใช้สำหรับส่งน้ำเข้าพื้นที่การเกษตร และระบายน้ำออกจากพื้นที่การเกษตรได้ดี	ดาตคอนกรีตคลองส่งน้ำ C-๑๖๒ แยกขวา (ตามแบบประมาณการของกองช่าง)	-	๔๐๐,๐๐๐	-	-	-	ประชาชนร้อยละ ๗๐-๘๐ มีความพึงพอใจในการบริหารจัดการ	สามารถส่งน้ำเข้าถึงพื้นที่การเกษตรและระบายน้ำออกจากพื้นที่การเกษตรได้ดี	กองช่าง
๖	โครงการปรับปรุงฝापิดท่อระบายน้ำเหล็กตะแกรงซอยพอใจ หมู่ที่ ๒ ตำบลบ้านไร่	เพื่อปรับปรุงฝापิดท่อระบายน้ำเหล็กตะแกรงซอยพอใจ หมู่ที่ ๒ ตำบลบ้านไร่	ก่อสร้างฝापิดท่อระบายน้ำ (แทนตะแกรงเดิม) ซอยพอใจ (ตามแบบประมาณการของกองช่าง)	๗,๗๐๐	-	-	-	-	ประชาชนร้อยละ ๗๐-๘๐ มีความพึงพอใจในการบริหารจัดการ	ฝापิดท่อระบายน้ำ (แทนตะแกรงเดิม) ซอยพอใจ	กองช่าง

ที่	โครงการ	วัตถุประสงค์	เป้าหมาย (ผลผลิตของโครงการ)	งบประมาณและที่มา					ตัวชี้วัด (KPI)	ผลลัพธ์ที่คาดว่าจะได้รับ	หน่วยงานที่รับผิดชอบ
				๒๕๖๖ (บาท)	๒๕๖๗ (บาท)	๒๕๖๘ (บาท)	๒๕๖๙ (บาท)	๒๕๗๐ (บาท)			
๗	โครงการเทศบาลนครศรีนครินทร์ คลองส่งน้ำ C-๑๖๐ หมู่ที่ ๒ ตำบลบ้านไร่	เพื่อให้ประชาชน หมู่ที่ ๒ มีคลองส่งน้ำ เพื่อใช้สำหรับส่งน้ำเข้าพื้นที่การเกษตร และระบายน้ำออกจากพื้นที่การเกษตรได้ดี	เทศบาลคลองส่งน้ำกว้าง ๑.๕๐ เมตร ยาว ๔๐๐ เมตร ลึก ๑.๒๐ เมตร (ตามแบบประมาณการของกองช่าง)	-	-	-	-	๙๗,๐๐๐	ประชาชนร้อยละ ๗๐-๘๐ มีความพึงพอใจในการบริหารจัดการ	สามารถส่งน้ำเข้าถึงพื้นที่การเกษตร และระบายน้ำออกจากพื้นที่การเกษตรได้ดี	กองช่าง
๘	โครงการขุดลอกคลองส่งน้ำ สาย C-๑๖๐ หมู่ที่ ๒ ตำบลบ้านไร่	เพื่อให้ประชาชน หมู่ที่ ๒ มีคลองส่งน้ำ เพื่อใช้สำหรับส่งน้ำเข้าพื้นที่การเกษตร และระบายน้ำออกจากพื้นที่การเกษตรได้ดี	ขุดลอกคลองส่งน้ำ ช่วงที่ ๑ ยาว ๑,๖๐๐ เมตร ช่วงที่ ๒ ยาว ๘๐๐ เมตร (ตามแบบประมาณการของกองช่าง)	๔๓,๒๐๐	-	-	-	-	ประชาชนร้อยละ ๗๐-๘๐ มีความพึงพอใจในการบริหารจัดการ	สามารถส่งน้ำเข้าถึงพื้นที่การเกษตร และระบายน้ำออกจากพื้นที่การเกษตรได้ดี	กองช่าง
๙	โครงการขุดลอกคลองส่งน้ำ C-๑๕๙ หมู่ที่ ๓ ตำบลบ้านไร่	เพื่อให้ประชาชน หมู่ที่ ๓ มีคลองส่งน้ำ เพื่อใช้สำหรับส่งน้ำเข้าพื้นที่การเกษตร และระบายน้ำออกจากพื้นที่การเกษตรได้ดี	ขุดลอกคลองส่งน้ำ ช่วงที่ ๑ ยาว ๔๐๐ เมตร ช่วงที่ ๒ ยาว ๑๐๐ เมตร (ตามแบบประมาณการของกองช่าง)	๙,๐๐๐	-	-	-	-	ประชาชนร้อยละ ๗๐-๘๐ มีความพึงพอใจในการบริหารจัดการ	สามารถส่งน้ำเข้าถึงพื้นที่การเกษตร และระบายน้ำออกจากพื้นที่การเกษตรได้ดี	กองช่าง
๑๐	โครงการขุดลอกคลองส่งน้ำ สาย C-๓๓๓-๑ หมู่ที่ ๓ ตำบลบ้านไร่	เพื่อให้ประชาชน หมู่ที่ ๓ มีคลองส่งน้ำ เพื่อใช้สำหรับส่งน้ำเข้าพื้นที่การเกษตร และระบายน้ำออกจากพื้นที่การเกษตรได้ดี	ขุดลอกคลองส่งน้ำ สาย C-๓๓๓-๑ ยาว ๗๐๐ เมตร (ตามแบบประมาณการของกองช่าง)	๑๒,๖๐๐	-	-	-	-	ประชาชนร้อยละ ๗๐-๘๐ มีความพึงพอใจในการบริหารจัดการ	สามารถส่งน้ำเข้าถึงพื้นที่การเกษตร และระบายน้ำออกจากพื้นที่การเกษตรได้ดี	กองช่าง
๑๑	โครงการขุดลอกคลองส่งน้ำ หนองหม้อแกงถึงทุ่งอ้ายแก้ว หมู่ที่ ๔- หมู่ที่ ๓	เพื่อให้ประชาชน หมู่ที่ ๔- หมู่ที่ ๓ มีคลองส่งน้ำ เพื่อใช้สำหรับส่งน้ำเข้าพื้นที่การเกษตรและระบายน้ำออกจากพื้นที่การเกษตรได้ดี	ขุดลอกคลองส่งน้ำหนองหม้อแกงถึงทุ่งอ้ายแก้ว เมตร ยาว ๑,๐๐๐ เมตร (ตามแบบประมาณการของกองช่าง)	-	๑,๐๐๐,๐๐๐	-	-	-	ประชาชนร้อยละ ๗๐-๘๐ มีความพึงพอใจในการบริหารจัดการ	สามารถส่งน้ำเข้าถึงพื้นที่การเกษตร และระบายน้ำออกจากพื้นที่การเกษตรได้ดี	กองช่าง
๑๒	โครงการขุดลอกคลองส่งน้ำ สาย C-๑๕๙ หมู่ที่ ๓ ตำบลบ้านไร่	เพื่อให้ประชาชน หมู่ที่ ๓ มีคลองส่งน้ำ เพื่อใช้สำหรับส่งน้ำเข้าพื้นที่การเกษตร และระบายน้ำออกจากพื้นที่การเกษตรได้ดี	ขุดลอกคลองส่งน้ำ สาย C-๑๕๙ ยาว ๓,๐๐๐ เมตร (ตามแบบประมาณการของกองช่าง)	-	๒,๐๐๐,๐๐๐	-	-	-	ประชาชนร้อยละ ๗๐-๘๐ มีความพึงพอใจในการบริหารจัดการ	สามารถส่งน้ำเข้าถึงพื้นที่การเกษตร และระบายน้ำออกจากพื้นที่การเกษตรได้ดี	กองช่าง
๑๓	โครงการขุดลอกคลองน้ำทิ้ง ติดกับ C-๓๓๓ หมู่ที่ ๔ ตำบลบ้านไร่	เพื่อให้ประชาชน หมู่ที่ ๔ มีคลองน้ำทิ้ง เพื่อใช้สำหรับส่งน้ำเข้าพื้นที่การเกษตร และระบายน้ำออกจากพื้นที่การเกษตรได้ดี	ขุดลอกคลองส่งน้ำกว้าง ๑.๕๐ เมตร ยาว ๖๐๐ เมตร ลึก ๑.๒๐ เมตร (ตามแบบประมาณการของกองช่าง)	-	-	-	๙๗,๐๐๐	-	ประชาชนร้อยละ ๗๐-๘๐ มีความพึงพอใจในการบริหารจัดการ	สามารถส่งน้ำเข้าถึงพื้นที่การเกษตร และระบายน้ำออกจากพื้นที่การเกษตรได้ดี	กองช่าง

ที่	โครงการ	วัตถุประสงค์	เป้าหมาย (ผลผลิตของโครงการ)	งบประมาณและที่มา					ตัวชี้วัด (KPI)	ผลลัพธ์ที่คาดว่าจะได้รับ	หน่วยงานที่รับผิดชอบ
				๒๕๖๖ (บาท)	๒๕๖๗ (บาท)	๒๕๖๘ (บาท)	๒๕๖๙ (บาท)	๒๕๗๐ (บาท)			
๑๔	โครงการวางท่อระบายน้ำทั้ง หมู่ที่ ๔ ตำบลบ้านไร่	เพื่อให้ประชาชน หมู่ที่ ๔ มีท่อระบายน้ำทั้ง เพื่อใช้สำหรับระบายน้ำที่ท่วมขังออกจากพื้นที่ ได้อย่างรวดเร็ว	วางท่อระบายน้ำ คสล. เส้นผ่านศูนย์กลางขนาด ๐.๖๐ เมตร ยาว ๔๐๐ เมตร ลึก ๑.๒๐ เมตร (ตามแบบประมาณการของกองช่าง)	-	๙๗,๐๐๐	-	-	-	ประชาชนร้อยละ ๗๐-๘๐ มีความพึงพอใจในการบริหารจัดการ	สามารถระบายน้ำที่ท่วมขังออกจากพื้นที่ ได้อย่างรวดเร็ว	กองช่าง
๑๕	โครงการก่อสร้างรางระบายน้ำ ถนนสายกลางลงแม่น้ำน่าน หมู่ที่ ๔ ตำบลบ้านไร่	เพื่อให้ประชาชน หมู่ที่ ๔ มีรางระบายน้ำ เพื่อใช้สำหรับระบายน้ำที่ท่วมขัง ออกจากพื้นที่ ได้อย่างรวดเร็ว	ก่อสร้างรางระบายน้ำ กว้าง ๑.๒๐ เมตร ยาว ๖๐๐ เมตร ลึก ๑.๒๐ เมตร (ตามแบบประมาณการของกองช่าง)	-	-	๔๐๐,๐๐๐	-	-	ประชาชนร้อยละ ๗๐-๘๐ มีความพึงพอใจในการบริหารจัดการ	สามารถระบายน้ำที่ท่วมขังออกจากพื้นที่ ได้อย่างรวดเร็ว	กองช่าง
๑๖	โครงการก่อสร้างรางระบายน้ำ ขอยกดินแถม หมู่ที่ ๔ ตำบลบ้านไร่	เพื่อให้ประชาชน หมู่ที่ ๔ มีรางระบายน้ำ เพื่อใช้สำหรับระบายน้ำที่ท่วมขัง ออกจากพื้นที่ ได้อย่างรวดเร็ว	ก่อสร้างรางระบายน้ำ กว้าง ๑.๒๐ เมตร ยาว ๖๐๐ เมตร ลึก ๑.๒๐ เมตร (ตามแบบประมาณการของกองช่าง)	๓๐๐,๐๐๐	-	-	-	-	ประชาชนร้อยละ ๗๐-๘๐ มีความพึงพอใจในการบริหารจัดการ	สามารถระบายน้ำที่ท่วมขังออกจากพื้นที่ ได้อย่างรวดเร็ว	กองช่าง
๑๗	โครงการขุดลอกคลองส่งน้ำ ขอย C-๑๕๗ หมู่ที่ ๔ ตำบลบ้านไร่	เพื่อให้ประชาชน หมู่ที่ ๔ มีคลองส่งน้ำ เพื่อใช้สำหรับส่งน้ำเข้าพื้นที่การเกษตร และระบายน้ำออกจากพื้นที่ การเกษตรได้ดี	ขุดลอกคลองส่งน้ำ กว้าง ๑.๕๐ เมตร ยาว ๖๐๐ เมตร ลึก ๑.๒๐ เมตร (ตามแบบประมาณการของกองช่าง)	-	-	-	-	๓๐๐,๐๐๐	ประชาชนร้อยละ ๗๐-๘๐ มีความพึงพอใจในการบริหารจัดการ	สามารถส่งน้ำ เข้าถึงพื้นที่การเกษตร และระบายน้ำออกจากพื้นที่การเกษตรได้ดี	กองช่าง
๑๘	โครงการขุดลอกคลองน้ำทิ้ง จากหนองหม้อแกงลง แม่น้ำยม หมู่ที่ ๔ ตำบลบ้านไร่	เพื่อให้ประชาชน หมู่ที่ ๔ มีคลองน้ำทิ้ง เพื่อใช้สำหรับส่งน้ำเข้าพื้นที่การเกษตร และระบายน้ำออกจากพื้นที่ การเกษตรได้ดี	ขุดลอกคลองน้ำทิ้ง ยาว ๒,๐๐๐ เมตร (ตามแบบประมาณการของกองช่าง)	๓๖,๐๐๐	-	-	-	-	ประชาชนร้อยละ ๗๐-๘๐ มีความพึงพอใจในการบริหารจัดการ	สามารถส่งน้ำ เข้าถึงพื้นที่การเกษตร และระบายน้ำออกจากพื้นที่การเกษตรได้ดี	กองช่าง
๑๙	โครงการก่อสร้างรางระบายน้ำ รอบที่ทำการอบต.หมู่ที่ ๕ ตำบลบ้านไร่	เพื่อก่อสร้างรางระบายน้ำที่ ทำการอบต. พร้อมวาง ท่อบ่อพัก หมู่ที่ ๕ ตำบลบ้านไร่	สร้างรางระบายน้ำ พร้อมวางท่อ บ่อพัก (ตามแบบประมาณการของกองช่าง)	-	๒๐๐,๐๐๐	-	-	-	ประชาชนร้อยละ ๗๐-๘๐ มีความพึงพอใจในการบริหารจัดการ	สามารถระบายน้ำ ที่ท่วมขังออกจากพื้นที่ ได้อย่างรวดเร็ว	กองช่าง
๒๐	โครงการขุดลอกคลอง น้ำทิ้งริมถนนหลวง๑๐๖๓ จุฬามณี-บางกระทุ่ม ทั้งสองฝั่ง ถนนพร้อมวางท่อระบายน้ำ ทางเข้าบ้านหมู่ที่ ๕ -หมู่ที่ ๑ ตำบลบ้านไร่	เพื่อให้ประชาชน หมู่ที่ ๕ มีคลองน้ำทิ้ง เพื่อใช้สำหรับระบายน้ำที่ท่วมขัง ออกจากพื้นที่ ได้อย่างรวดเร็ว	ขุดลอกคลองน้ำทิ้ง กว้าง ๑.๒๐ เมตร ยาว ๑๒๐๐ เมตร ลึก ๑.๒๐ เมตร วางท่อระบายน้ำ (ตามแบบประมาณการของกองช่าง)	-	-	๙๐๐,๐๐๐	-	-	ประชาชนร้อยละ ๗๐-๘๐ มีความพึงพอใจในการบริหารจัดการ	สามารถระบายน้ำ ที่ท่วมขังออกจากพื้นที่ ได้อย่างรวดเร็ว	กองช่าง

ที่	โครงการ	วัตถุประสงค์	เป้าหมาย (ผลผลิตของโครงการ)	งบประมาณและที่มา					ตัวชี้วัด (KPI)	ผลลัพธ์ที่คาดว่าจะได้รับ	หน่วยงานที่รับผิดชอบ
				๒๕๖๖ (บาท)	๒๕๖๗ (บาท)	๒๕๖๘ (บาท)	๒๕๖๙ (บาท)	๒๕๗๐ (บาท)			
๒๑	โครงการก่อสร้างรางระบายน้ำ ขอยพอใจลงแม่น้ำน่าน หมู่ที่ ๕ ตำบลบ้านไร่	เพื่อให้ประชาชนในหมู่ที่ ๕ ได้มีรางระบายน้ำใช้สำหรับ ระบายน้ำที่ท่วมขังออกจาก พื้นที่ได้อย่างรวดเร็ว	รางระบายน้ำ กว้าง ๑.๒๐ เมตร ยาว ๖๐๐ เมตร ลึก ๑.๒๐ เมตร (ตามแบบประมาณการของกองช่าง)	-	๔๐๐,๐๐๐	-	-	-	ประชาชนร้อยละ ๗๐-๘๐ มีความ พึงพอใจในการ บริหารจัดการ	สามารถระบายน้ำ ที่ท่วมขังออกจากพื้นที่ ได้อย่างรวดเร็ว	กองช่าง
๒๒	โครงการขุดลอกคลองน้ำทิ้ง (จากบ้านนายไสว - นานาย ทองใบ) หมู่ที่ ๕ ตำบลบ้านไร่	เพื่อให้ประชาชน หมู่ที่ ๕ มีคลองน้ำทิ้ง เพื่อใช้สำหรับ ส่งน้ำเข้าพื้นที่การเกษตร และระบายน้ำออกจากพื้นที่ การเกษตรได้ดี	ขุดลอกคลองน้ำทิ้ง กว้าง ๑.๒๐ เมตร ยาว ๖๐๐ เมตร ลึก ๑.๒๐ เมตร (ตามแบบประมาณการของกองช่าง)	๔๕๐,๐๐๐	-	-	-	-	ประชาชนร้อยละ ๗๐-๘๐ มีความ พึงพอใจในการ บริหารจัดการ	สามารถส่งน้ำ เข้าถึงพื้นที่การเกษตร และระบายน้ำออกจาก พื้นที่การเกษตรได้ดี	กองช่าง
๒๓	โครงการขุดลอกคลองน้ำทิ้ง (นานายแจ่ม-นานายณรงค์ สายทางเข้าหนองบอน) หมู่ที่ ๕ ตำบลบ้านไร่	เพื่อให้ประชาชน หมู่ที่ ๕ มีคลองน้ำทิ้ง เพื่อใช้สำหรับ ส่งน้ำเข้าพื้นที่การเกษตร และระบายน้ำออกจากพื้นที่ การเกษตรได้ดี	ขุดลอกคลองน้ำทิ้ง กว้าง ๑.๒๐ เมตร ยาว ๖๐๐ เมตร ลึก ๑.๒๐ เมตร (ตามแบบประมาณการของกองช่าง)	-	-	-	๔๕๐,๐๐๐	-	ประชาชนร้อยละ ๗๐-๘๐ มีความ พึงพอใจในการ บริหารจัดการ	สามารถส่งน้ำ เข้าถึงพื้นที่การเกษตร และระบายน้ำออกจาก พื้นที่การเกษตรได้ดี	กองช่าง
๒๔	โครงการวางท่อระบายน้ำข้าง คลองไฟฟ้า บ้านนายประสิทธิ์ หมู่ที่ ๕ ตำบลบ้านไร่	เพื่อให้ประชาชนในหมู่ที่ ๕ ได้มีท่อระบายน้ำใช้สำหรับ ระบายน้ำที่ท่วมขังออกจาก พื้นที่ได้อย่างรวดเร็ว	วางท่อระบายน้ำ เส้นผ่านศูนย์กลาง ขนาด ๑ เมตร (ตามแบบประมาณการของกองช่าง)	๒๐๐,๐๐๐	-	-	-	-	ประชาชนร้อยละ ๗๐-๘๐ มีความ พึงพอใจในการ บริหารจัดการ	สามารถระบายน้ำ ที่ท่วมขังออกจากพื้นที่ ได้อย่างรวดเร็ว	กองช่าง
๒๕	โครงการขุดลอกคลองน้ำทิ้ง จากหมู่ที่ ๕ - หมู่ที่ ๑ สาย วัดขวาง-แม่เทียบ	เพื่อให้ประชาชน หมู่ที่ ๕ มีคลองน้ำทิ้ง เพื่อใช้สำหรับ ส่งน้ำเข้าพื้นที่การเกษตร และระบายน้ำออกจากพื้นที่ การเกษตรได้ดี	คลองน้ำทิ้งจากหมู่ที่ ๕- หมู่ที่ ๑ สายวัดขวาง - แม่เทียบ (ตามแบบประมาณการของกองช่าง)	๒๐๐,๐๐๐	-	-	-	-	ประชาชนร้อยละ ๗๐-๘๐ มีความ พึงพอใจในการ บริหารจัดการ	สามารถส่งน้ำ เข้าถึงพื้นที่การเกษตร และระบายน้ำออกจาก พื้นที่การเกษตรได้ดี	กองช่าง
๒๖	โครงการก่อสร้างรางระบายน้ำ พร้อมฝาบปิด(สนามหน้า ร.ร.วัดใหม่ฯ) หมู่ที่ ๖ ตำบลบ้านไร่	เพื่อให้ประชาชนในหมู่ที่ ๖ ได้มีรางระบายน้ำ ใช้สำหรับ ระบายน้ำที่ท่วมขังออกจาก พื้นที่ได้อย่างรวดเร็ว	ก่อสร้างรางระบายน้ำพร้อมฝาบปิด (ตามแบบประมาณการของกองช่าง)	-	-	-	-	๒๐๐,๐๐๐	ประชาชนร้อยละ ๗๐-๘๐ มีความ พึงพอใจในการ บริหารจัดการ	สามารถระบายน้ำ ที่ท่วมขังออกจากพื้นที่ ได้อย่างรวดเร็ว	กองช่าง

ที่	โครงการ	วัตถุประสงค์	เป้าหมาย (ผลผลิตของโครงการ)	งบประมาณและที่มา					ตัวชี้วัด (KPI)	ผลลัพธ์ที่คาดว่าจะได้รับ	หน่วยงานที่รับผิดชอบ
				๒๕๖๖ (บาท)	๒๕๖๗ (บาท)	๒๕๖๘ (บาท)	๒๕๖๙ (บาท)	๒๕๗๐ (บาท)			
๒๗	โครงการขุดลอกคลองระบายน้ำทิ้งจากศาลาหน้าวัดไปบ่อ ยิม, จักรสานไปบ่อ ยิม, ซอยเกษตรไปบ่อ ยิม หมู่ที่ ๖	เพื่อให้ประชาชนในหมู่ที่ ๖ ได้มีคลองระบายน้ำทิ้ง ใช้สำหรับ ระบายน้ำที่ท่วมขังออกจากพื้นที่ได้อย่างรวดเร็ว	ขุดลอกคลองระบายน้ำ กว้าง ๑.๒๐ เมตร ยาว ๘๐๐ เมตร ลึก ๑.๒๐ เมตร (ตามแบบประมาณการของกองช่าง)	-	-	-	๒๐๐,๐๐๐	-	ประชาชนร้อยละ ๗๐-๘๐ มีความพึงพอใจในการบริหารจัดการ	สามารถระบายน้ำที่ท่วมขังออกจากพื้นที่ได้อย่างรวดเร็ว	กองช่าง
๒๘	โครงการขุดลอกคลองส่งน้ำ (นายายวาน-นายายปลา) หมู่ที่ ๖ ตำบลบ้านไร่	เพื่อให้ประชาชน หมู่ที่ ๖ มีคลองส่งน้ำ เพื่อใช้สำหรับส่งน้ำเข้าพื้นที่การเกษตร และระบายน้ำออกจากพื้นที่การเกษตรได้ดี	ขุดลอกคลองส่งน้ำกว้าง ๑.๕๐ เมตร ยาว ๖๐๐ เมตร ลึก ๑.๒๐ เมตร (ตามแบบประมาณการของกองช่าง)	-	-	-	-	๒๐๐,๐๐๐	ประชาชนร้อยละ ๗๐-๘๐ มีความพึงพอใจในการบริหารจัดการ	สามารถส่งน้ำเข้าถึงพื้นที่การเกษตร และระบายน้ำออกจากพื้นที่การเกษตรได้ดี	กองช่าง
๒๙	โครงการขุดลอกคลองส่งน้ำ (C-๓๒ - หอนางข้างตาย) หมู่ที่ ๖ ตำบลบ้านไร่	เพื่อให้ประชาชน หมู่ที่ ๖ มีคลองส่งน้ำ เพื่อใช้สำหรับส่งน้ำเข้าพื้นที่การเกษตร และระบายน้ำออกจากพื้นที่การเกษตรได้ดี	ขุดลอกคลองส่งน้ำกว้าง ๑.๕๐ เมตร ยาว ๖๐๐ เมตร ลึก ๑.๒๐ เมตร (ตามแบบประมาณการของกองช่าง)	-	๒๐๐,๐๐๐	-	-	-	ประชาชนร้อยละ ๗๐-๘๐ มีความพึงพอใจในการบริหารจัดการ	สามารถส่งน้ำเข้าถึงพื้นที่การเกษตร และระบายน้ำออกจากพื้นที่การเกษตรได้ดี	กองช่าง
๓๐	โครงการขุดลอกคลองน้ำทิ้งสายนานายชอมม - นานางประเทือง หมู่ที่ ๖ ตำบลบ้านไร่	เพื่อให้ประชาชน หมู่ที่ ๖ มีคลองน้ำทิ้ง เพื่อใช้สำหรับส่งน้ำเข้าพื้นที่การเกษตร และระบายน้ำออกจากพื้นที่การเกษตรได้ดี	ขุดลอกคลองส่งน้ำกว้าง ๑.๕๐ เมตร ยาว ๖๐๐ เมตร ลึก ๑.๒๐ เมตร (ตามแบบประมาณการของกองช่าง)	-	-	๓๐๐,๐๐๐	-	-	ประชาชนร้อยละ ๗๐-๘๐ มีความพึงพอใจในการบริหารจัดการ	สามารถส่งน้ำเข้าถึงพื้นที่การเกษตร และระบายน้ำออกจากพื้นที่การเกษตรได้ดี	กองช่าง
๓๑	โครงการขุดคลองน้ำทิ้งรอบบึงอีแลน หมู่ที่ ๗ ตำบลบ้านไร่	เพื่อให้ประชาชน หมู่ที่ ๗ มีคลองน้ำทิ้ง เพื่อใช้สำหรับส่งน้ำเข้าพื้นที่การเกษตร และระบายน้ำออกจากพื้นที่การเกษตรได้ดี	ขุดลอกคลองส่งน้ำกว้าง ๑.๕๐ เมตร ยาว ๖๐๐ เมตร ลึก ๑.๒๐ เมตร (ตามแบบประมาณการของกองช่าง)	๓๐๐,๐๐๐	-	๓๐๐,๐๐๐	-	-	ประชาชนร้อยละ ๗๐-๘๐ มีความพึงพอใจในการบริหารจัดการ	สามารถส่งน้ำเข้าถึงพื้นที่การเกษตร และระบายน้ำออกจากพื้นที่การเกษตรได้ดี	กองช่าง
๓๒	โครงการเทาดคอนกรีตคลองส่งน้ำ C - ๕๕-๑ หมู่ที่ ๘ ตำบลบ้านไร่	เพื่อให้ประชาชน หมู่ที่ ๘ มีคลองส่งน้ำ เพื่อใช้สำหรับส่งน้ำเข้าพื้นที่การเกษตร และระบายน้ำออกจากพื้นที่การเกษตรได้ดี	เทาดคอนกรีตขนาดกว้าง ๑.๒๐ เมตร ยาว ๖๐๐ เมตร ลึก ๑.๒๐ เมตร (ตามแบบประมาณการของกองช่าง)	-	-	๘๐๐,๐๐๐	-	๓๐๐,๐๐๐	ประชาชนร้อยละ ๗๐-๘๐ มีความพึงพอใจในการบริหารจัดการ	สามารถส่งน้ำเข้าถึงพื้นที่การเกษตร และระบายน้ำออกจากพื้นที่การเกษตรได้ดี	กองช่าง
๓๓	โครงการขุดลอกคลองน้ำทิ้งหนองตากล้อม หมู่ที่ ๘ ตำบลบ้านไร่	เพื่อให้ประชาชน หมู่ที่ ๘ มีคลองน้ำทิ้ง เพื่อใช้สำหรับส่งน้ำเข้าพื้นที่การเกษตร และระบายน้ำออกจากพื้นที่การเกษตรได้ดี	ลอกคลองส่งน้ำกว้าง ๑.๕๐ เมตร ยาว ๑,๐๐๐ เมตร ลึก ๑.๒๐ เมตร (ตามแบบประมาณการของกองช่าง)	-	-	๓๐๐,๐๐๐	๓๐๐,๐๐๐	-	ประชาชนร้อยละ ๗๐-๘๐ มีความพึงพอใจในการบริหารจัดการ	สามารถส่งน้ำเข้าถึงพื้นที่การเกษตร และระบายน้ำออกจากพื้นที่การเกษตรได้ดี	กองช่าง

ที่	โครงการ	วัตถุประสงค์	เป้าหมาย (ผลผลิตของโครงการ)	งบประมาณและที่มา					ตัวชี้วัด (KPI)	ผลลัพธ์ที่คาดว่าจะได้รับ	หน่วยงานที่รับผิดชอบ
				๒๕๖๖ (บาท)	๒๕๖๗ (บาท)	๒๕๖๘ (บาท)	๒๕๖๙ (บาท)	๒๕๗๐ (บาท)			
๓๔	โครงการขุดลอกคลองส่งน้ำ นานายสนอง หมู่ที่ ๘ ตำบลบ้านไร่	เพื่อให้ประชาชน หมู่ที่ ๘ มีคลองส่งน้ำ เพื่อใช้สำหรับ ส่งน้ำเข้าพื้นที่การเกษตร และระบายน้ำออกจากพื้นที่ การเกษตรได้ดี	ขุดลอกคลองส่งน้ำกว้าง ๑.๕๐ เมตร ยาว ๑,๐๐๐ เมตร ลึก ๑.๒๐ เมตร (ตามแบบประมาณการของกองช่าง)	-	-	-	-	๓๐๐,๐๐๐	ประชาชนร้อยละ ๗๐-๘๐ มีความ พึงพอใจในการ บริหารจัดการ	สามารถส่งน้ำ เข้าถึงพื้นที่การเกษตร และระบายน้ำออกจาก พื้นที่การเกษตรได้ดี	กองช่าง
๓๕	โครงการเทาดคอกกรีต พร้อมวางท่อน้ำทิ้ง ลงแม่น้ำน่าน หมู่ที่ ๘ ตำบลบ้านไร่	เพื่อให้ประชาชนในหมู่ที่ ๘ ได้มีท่อน้ำทิ้ง ใช้สำหรับ ระบายน้ำที่ท่วมขัง ออกจากพื้นที่ได้อย่างรวดเร็ว	เทาดคอกกรีตพร้อมวางท่อน้ำทิ้ง ลงแม่น้ำน่าน (ตามแบบแปลน อบต.) (ตามแบบประมาณการของกองช่าง)	-	-	-	๕๐๐,๐๐๐	-	ประชาชนร้อยละ ๗๐-๘๐ มีความ พึงพอใจในการ บริหารจัดการ	สามารถระบายน้ำ ที่ท่วมขังออกจากพื้นที่ ได้อย่างรวดเร็ว	กองช่าง
๓๖	โครงการขุดลอกคลองน้ำ ขอย C-๕๕-๑ หมู่ที่ ๘	เพื่อให้ประชาชน หมู่ที่ ๘ มีคลองน้ำเพื่อใช้สำหรับ ส่งน้ำเข้าพื้นที่การเกษตร และระบายน้ำออกจากพื้นที่ การเกษตรได้ดี	ขุดลอกคลองน้ำ ขอย C-๕๕-๑ (ตามประมาณการของกองช่าง) (ตามแบบประมาณการของกองช่าง)	๕๐๐,๐๐๐	-	-	-	-	ประชาชนร้อยละ ๗๐-๘๐ มีความ พึงพอใจในการ บริหารจัดการ	สามารถส่งน้ำ เข้าถึงพื้นที่การเกษตร และระบายน้ำออกจาก พื้นที่การเกษตรได้ดี	กองช่าง
๓๗	โครงการขุดลอกคลอง ระบายน้ำถนนพิษณุโลก- บางกระพุ่ม หมู่ที่ ๙ ตำบลบ้านไร่	เพื่อให้ประชาชนในหมู่ที่ ๙ ได้มีคลองระบาย ใช้สำหรับ ระบายน้ำที่ท่วมขัง ออกจากพื้นที่ได้อย่างรวดเร็ว	ขุดลอกคลองระบายน้ำ กว้าง ๑.๕๐ ม. ยาว ๕๐๐ เมตร ลึก ๑.๒๐ ม. (ตามแบบประมาณการของกองช่าง)	๓๐๐,๐๐๐	-	-	-	-	ประชาชนร้อยละ ๗๐-๘๐ มีความ พึงพอใจในการ บริหารจัดการ	สามารถระบายน้ำ ที่ท่วมขังออกจากพื้นที่ ได้อย่างรวดเร็ว	กองช่าง
๓๘	โครงการขุดลอกคลองน้ำทิ้ง หมู่ที่ ๗-๙ ตำบลบ้านไร่	เพื่อให้ประชาชน หมู่ที่ ๗-๙ มีคลองน้ำทิ้ง เพื่อใช้สำหรับ ระบายน้ำที่ท่วมขัง ออกจากพื้นที่ได้อย่างรวดเร็ว	ขุดลอกคลองส่งน้ำกว้าง ๑.๕๐ เมตร ยาว ๖๐๐ เมตร ลึก ๑.๒๐ เมตร (ตามแบบประมาณการของกองช่าง)	-	-	-	๒๐๐,๐๐๐	-	ประชาชนร้อยละ ๗๐-๘๐ มีความ พึงพอใจในการ บริหารจัดการ	สามารถระบายน้ำ ที่ท่วมขังออกจากพื้นที่ ได้อย่างรวดเร็ว	กองช่าง
๓๙	โครงการวางท่อระบายน้ำ คลองหนองเหนือ หมู่ที่ ๙ ตำบลบ้านไร่	เพื่อให้ประชาชน หมู่ที่ ๙ มีท่อระบายน้ำ เพื่อใช้สำหรับ ส่งน้ำเข้าพื้นที่การเกษตร และระบายน้ำออกจากพื้นที่ การเกษตรได้ดี	วางท่อระบายน้ำ ขนาดเส้นผ่าน ศูนย์กลาง ๑ เมตร จุดที่ ๑ จำนวน ๑๒ ท่อน จุดที่ ๒ จำนวน ๑๒ ท่อน จุดที่ ๓ จำนวน ๒๐ ท่อน (ตามแบบประมาณการของกองช่าง)	๑๑๖,๒๐๐	-	-	-	-	ประชาชนร้อยละ ๗๐-๘๐ มีความ พึงพอใจในการ บริหารจัดการ	สามารถส่งน้ำ เข้าถึงพื้นที่การเกษตร และระบายน้ำออกจาก พื้นที่การเกษตรได้ดี	กองช่าง
๔๐	โครงการขุดลอกคลองระบาย น้ำ สายหนองหญ้าถึงบึงอีแล หมู่ที่ ๙-หมู่ที่ ๗ ตำบลบ้านไร่	เพื่อให้ประชาชน หมู่ที่ ๙- หมู่ที่ ๗ มีคลองระบายน้ำ เพื่อใช้สำหรับส่งน้ำเข้าพื้นที่ การเกษตรและระบายน้ำ ออกจากพื้นที่การเกษตรได้ดี	ขุดลอกคลองระบายน้ำ ยาว ๑,๗๐๐ เมตร (ตามแบบประมาณการของกองช่าง)	๓๐,๖๐๐	-	-	-	-	ประชาชนร้อยละ ๗๐-๘๐ มีความ พึงพอใจในการ บริหารจัดการ	สามารถส่งน้ำ เข้าถึงพื้นที่การเกษตร และระบายน้ำออกจาก พื้นที่การเกษตรได้ดี	กองช่าง

ที่	โครงการ	วัตถุประสงค์	เป้าหมาย (ผลผลิตของโครงการ)	งบประมาณและที่มา					ตัวชี้วัด (KPI)	ผลลัพธ์ที่คาดว่าจะได้รับ	หน่วยงานที่รับผิดชอบ
				๒๕๖๖ (บาท)	๒๕๖๗ (บาท)	๒๕๖๘ (บาท)	๒๕๖๙ (บาท)	๒๕๗๐ (บาท)			
๔๑	โครงการขุดลอกคลองระบายน้ำทิ้งหนองยาว หมู่ที่ ๑๐ ตำบลบ้านไร่	เพื่อให้ประชาชน หมู่ที่ ๑๐ มีคลองระบายน้ำทิ้ง เพื่อใช้สำหรับส่งน้ำเข้าพื้นที่การเกษตรและระบายน้ำออกจากพื้นที่การเกษตรได้ดี	ขุดลอกคลอง กว้าง ๑.๕๐ เมตร ยาว ๘๐๐ เมตร ลึก ๑.๒๐ เมตร (ตามแบบประมาณการของกองช่าง)	-	-	๓๐๐,๐๐๐	-	-	ประชาชนร้อยละ ๗๐-๘๐ มีความพึงพอใจในการบริหารจัดการ	สามารถส่งน้ำเข้าถึงพื้นที่การเกษตรและระบายน้ำออกจากพื้นที่การเกษตรได้ดี	กองช่าง
๔๒	โครงการขุดลอกคลองน้ำทิ้ง (C-๓๑) หมู่ที่ ๑๐ ตำบลบ้านไร่	เพื่อให้ประชาชน หมู่ที่ ๑๐ มีคลองน้ำทิ้ง เพื่อใช้สำหรับส่งน้ำเข้าพื้นที่การเกษตรและระบายน้ำออกจากพื้นที่การเกษตรได้ดี	ขุดลอกคลองส่งน้ำกว้าง ๑.๕๐ เมตร ยาว ๑,๐๐๐ เมตร ลึก ๑.๒๐ เมตร (ตามแบบประมาณการของกองช่าง)	-	-	-	-	๓๐๐,๐๐๐	ประชาชนร้อยละ ๗๐-๘๐ มีความพึงพอใจในการบริหารจัดการ	สามารถส่งน้ำเข้าถึงพื้นที่การเกษตรและระบายน้ำออกจากพื้นที่การเกษตรได้ดี	กองช่าง
๔๓	โครงการขุดลอกคลองน้ำทิ้ง (C - ๔๕) หมู่ที่ ๑๐ ตำบลบ้านไร่	เพื่อให้ประชาชน หมู่ที่ ๑๐ มีคลองน้ำทิ้ง เพื่อใช้สำหรับส่งน้ำเข้าพื้นที่การเกษตรและระบายน้ำออกจากพื้นที่การเกษตรได้ดี	ขุดลอกคลองส่งน้ำกว้าง ๑.๕๐ เมตร ยาว ๑,๐๐๐ เมตร ลึก ๑.๒๐ เมตร (ตามแบบประมาณการของกองช่าง)	-	-	-	๒๐๐,๐๐๐	-	ประชาชนร้อยละ ๗๐-๘๐ มีความพึงพอใจในการบริหารจัดการ	สามารถส่งน้ำเข้าถึงพื้นที่การเกษตรและระบายน้ำออกจากพื้นที่การเกษตรได้ดี	กองช่าง
๔๔	โครงการขุดลอกคลองน้ำทิ้ง คลองยายนวม หมู่ที่ ๑๐ ตำบลบ้านไร่	เพื่อให้ประชาชน หมู่ที่ ๑๐ มีคลองน้ำทิ้ง เพื่อใช้สำหรับส่งน้ำเข้าพื้นที่การเกษตรและระบายน้ำออกจากพื้นที่การเกษตรได้ดี	ขุดลอกคลองน้ำทิ้งระยะทาง ๒,๐๐๐ เมตร กว้าง ๔ เมตร ลึก ๔ เมตร (ตามแบบประมาณการของกองช่าง)	๒๐๐,๐๐๐	๒๐๐,๐๐๐	๒๐๐,๐๐๐	๒๐๐,๐๐๐	๒๐๐,๐๐๐	ประชาชนร้อยละ ๗๐-๘๐ มีความพึงพอใจในการบริหารจัดการ	สามารถส่งน้ำเข้าถึงพื้นที่การเกษตรและระบายน้ำออกจากพื้นที่การเกษตรได้ดี	กองช่าง
๔๕	โครงการขุดลอกคลองน้ำทิ้ง ทุ่งหนองยาวหมู่ที่ ๑๐ ตำบลบ้านไร่	เพื่อให้ประชาชน หมู่ที่ ๑๐ มีคลองน้ำทิ้ง เพื่อใช้สำหรับส่งน้ำเข้าพื้นที่การเกษตรและระบายน้ำออกจากพื้นที่การเกษตรได้ดี	ขุดลอกคลองน้ำทิ้งหนองยาว (ตามแบบประมาณการของกองช่าง)	-	-	๕๐๐,๐๐๐	-	-	ประชาชนร้อยละ ๗๐-๘๐ มีความพึงพอใจในการบริหารจัดการ	สามารถส่งน้ำเข้าถึงพื้นที่การเกษตรและระบายน้ำออกจากพื้นที่การเกษตรได้ดี	กองช่าง
๔๖	ปรับปรุงซ่อมแซมคลองส่งน้ำด้วยไฟฟ้า หมู่ที่ ๕ ตำบลบ้านไร่	เพื่อให้ประชาชน หมู่ที่ ๕ มีคลองส่งน้ำ เพื่อใช้สำหรับส่งน้ำเข้าพื้นที่การเกษตรและระบายน้ำออกจากพื้นที่การเกษตรได้ดี	ซ่อมแซมคลองส่งน้ำขนาดกว้าง ๑.๒๐ เมตร ยาว ๔,๕๐๐ เมตร ลึก ๑.๒๐ เมตร (ตามแบบประมาณการของกองช่าง)	-	-	-	๕,๐๐๐,๐๐๐	-	ประชาชนร้อยละ ๗๐-๘๐ มีความพึงพอใจในการบริหารจัดการ	สามารถส่งน้ำเข้าถึงพื้นที่การเกษตรและระบายน้ำออกจากพื้นที่การเกษตรได้ดี	กองช่าง
๔๗	โครงการย้ายคันดินบึงอีแลน ทั้งที่สาธารณะประโยชน์ เขตตำบลบ้านไร่	เพื่อให้มีน้ำดินไปทั้งที่สาธารณะและเพื่อสะดวกในการสัญจรเข้าไปทำมาหากินและทำการเกษตรกรรมในบึงอีแลน	ย้ายคันดินรอบบึงอีแลน (ตามแบบประมาณการของกองช่าง)	-	-	-	๘๐๐,๐๐๐	-	ประชาชนร้อยละ ๗๐-๘๐ มีความพึงพอใจในการบริหารจัดการ	นำดินไปทั้งที่สาธารณะประโยชน์ในเขตตำบลบ้านไร่	กองช่าง

ก.ยุทธศาสตร์จังหวัดที่ ๓ส่งเสริมการดำเนินงานด้านการท่องเที่ยวศิลปวัฒนธรรมกีฬาและนันทนาการ

ยุทธศาสตร์จังหวัดที่ ๔ ศูนย์กลางด้านการศึกษา การบริหารทางวิชาการ ด้านสุขภาพict

ข.ยุทธศาสตร์การพัฒนาของ อปท.ในเขตจังหวัดที่ ๒ ด้านการศึกษา ศาสนา ศิลปวัฒนธรรม และภูมิปัญญาท้องถิ่น

๓. ยุทธศาสตร์พัฒนาด้านการศึกษาและกีฬา

๓.๑.จัดกิจกรรมด้านการศึกษา และกีฬา

๒.๑ แผนงานการศึกษา

ที่	โครงการ	วัตถุประสงค์	เป้าหมาย (ผลผลิตของโครงการ)	งบประมาณและที่มา					ตัวชี้วัด (KPI)	ผลลัพธ์ที่คาดว่าจะได้รับ	หน่วยงานที่รับผิดชอบ
				๒๕๖๖	๒๕๖๗	๒๕๖๘	๒๕๖๙	๒๕๗๐			
				(บาท)	(บาท)	(บาท)	(บาท)	(บาท)			
๑	ส่งเสริมการพัฒนาอาชีพตามหลักปรัชญาเศรษฐกิจพอเพียง	เพื่อให้ครูและนักเรียนได้มีอาชีพ มีกลุ่มเรียนรู้ตามเศรษฐกิจพอเพียง	สนับสนุนเงินงบประมาณฝึกพัฒนาอาชีพตามหลักปรัชญาเศรษฐกิจพอเพียงของนักเรียน	๑๐๐,๐๐๐	๑๐๐,๐๐๐	๑๐๐,๐๐๐	๑๐๐,๐๐๐	๑๐๐,๐๐๐	ประชาชนร้อยละ ๗๐-๘๐ มีความพึงพอใจในการบริหารจัดการ	ครูและนักเรียนได้มีอาชีพภายในโรงเรียน	กองการศึกษา
๒	สนับสนุนการเรียนการสอน เช่น จ้างครูสอนภาษาอังกฤษ	เพื่อให้โรงเรียนสามารถจัดการเรียนการสอนตามหลักสูตรได้อย่างมีประสิทธิภาพ	สนับสนุนเงินงบประมาณเป็นค่าจ้างให้กับโรงเรียนทั้ง ๓ โรงเรียนในเขตตำบลบ้านไร่	๑๕๐,๐๐๐	๑๕๐,๐๐๐	๑๕๐,๐๐๐	๑๕๐,๐๐๐	๑๕๐,๐๐๐	ประชาชนร้อยละ ๗๐-๘๐ มีความพึงพอใจในการบริหารจัดการ	นักเรียนมีทักษะในการพูด อ่าน เขียน ภาษาอังกฤษ ได้ดีมากขึ้น	กองการศึกษา
๓	โครงการเข้าค่ายธรรมะสำหรับเด็กและเยาวชนภายในตำบลบ้านไร่	เพื่อให้เด็กและเยาวชนได้ปลูกฝังคุณธรรม จริยธรรมที่ดีงาม และมีธรรมะในการนำทางชีวิต	จัดค่ายอบรมความรู้ด้านคุณธรรม จริยธรรมและธรรมะสำหรับใช้ในชีวิตรประจำวันแก่เด็กและเยาวชนภายในตำบล	๓๐,๐๐๐	๓๐,๐๐๐	๓๐,๐๐๐	๓๐,๐๐๐	๓๐,๐๐๐	ประชาชนร้อยละ ๗๐-๘๐ มีความพึงพอใจในการบริหารจัดการ	เด็กและเยาวชนมีคุณธรรม จริยธรรมและมีธรรมะที่ใช้ในชีวิตประจำวันเป็นพลเมืองดีของสังคม	กองการศึกษา
๔	อุดหนุนการจัดการแข่งขันกีฬาและกีฬานักเรียนในกลุ่มโรงเรียนในตำบลบ้านไร่	เพื่อสนับสนุนการจัดการแข่งขันกีฬาของกลุ่มโรงเรียนตำบลบ้านไร่เพื่อเป็นการปลูกฝังอุปนิสัยรักการเล่นกีฬาของเยาวชน	อุดหนุนงบประมาณการจัดการแข่งขันกีฬาของกลุ่มโรงเรียนตำบลบ้านไร่ ปีละ ๑ ครั้ง	๔๐,๐๐๐	๔๐,๐๐๐	๔๐,๐๐๐	๔๐,๐๐๐	๔๐,๐๐๐	ประชาชนร้อยละ ๗๐-๘๐ มีความพึงพอใจในการบริหารจัดการ	เยาวชนได้มีโอกาสได้ทำกิจกรรมร่วมกันและเป็นการวางพื้นฐานด้านกีฬาให้เยาวชน	กองการศึกษา
๕	โครงการสนับสนุนส่งนักกีฬาของตำบลเป็นตัวแทนของตำบลไปแข่งขันระดับอำเภอและจังหวัด	เพื่อส่งเสริมให้ประชาชนใช้เวลาว่างให้เป็นประโยชน์	จัดการแข่งขันกีฬาภายในตำบลบ้านไร่ และส่งเข้าแข่งขันในระดับอำเภอและจังหวัด	๕๐,๐๐๐	๕๐,๐๐๐	๕๐,๐๐๐	๕๐,๐๐๐	๑๐๐,๐๐๐	ประชาชนร้อยละ ๗๐-๘๐ มีความพึงพอใจในการบริหารจัดการ	เยาวชนและประชาชนห่างไกลยาเสพติดและมีสุขภาพแข็งแรง	กองการศึกษา
๖	โครงการซ่อมแซมเครื่องออกกำลังกายพร้อมสร้างโรงเรือนหมู่ที่ ๑ - หมู่ที่ ๑๐ ตำบลบ้านไร่	เพื่อซ่อมแซมเครื่องออกกำลังกายพร้อมสร้างโรงเรือน หมู่ที่ ๑-๑๐	ซ่อมแซมเครื่องออกกำลังกายพร้อมสร้างโรงเรือน หมู่ที่ ๑-๑๐ (ตามประมาณการของกองช่าง)	๔๐๐,๐๐๐	๔๐๐,๐๐๐	๔๐๐,๐๐๐	๔๐๐,๐๐๐	๔๐๐,๐๐๐	ประชาชนร้อยละ ๗๐-๘๐ มีความพึงพอใจในการบริหารจัดการ	ซ่อมแซมเครื่องออกกำลังกายพร้อมสร้างโรงเรือน	กองช่าง

ที่	โครงการ	วัตถุประสงค์	เป้าหมาย (ผลผลิตของโครงการ)	งบประมาณและที่มา					ตัวชี้วัด (KPI)	ผลลัพธ์ที่คาดว่าจะได้รับ	หน่วยงานที่รับผิดชอบ
				๒๕๖๖	๒๕๖๗	๒๕๖๘	๒๕๖๙	๒๕๗๐			
				(บาท)	(บาท)	(บาท)	(บาท)	(บาท)			
๗	โครงการก่อสร้างลานกีฬาประจำหมู่บ้านหมู่ที่ ๑ - ๑๐ ตำบลบ้านไร่	เพื่อส่งเสริมให้เด็กและประชาชนหมู่ที่ ๑ - ๑๐ ในเขตตำบลบ้านไร่ มีสุขภาพร่างกายแข็งแรง	ลานกีฬา หมู่ที่ ๑-๑๐ (ตามประมาณการกองช่าง)	๓๐๐,๐๐๐	๓๐๐,๐๐๐	๓๐๐,๐๐๐	๓๐๐,๐๐๐	๓๐๐,๐๐๐	ประชาชนร้อยละ ๗๐-๘๐ มีความพึงพอใจในการบริหารจัดการ	เด็กและประชาชน หมู่ที่ ๑-๑๐ มีสุขภาพร่างกายแข็งแรง ห่างไกลโรคภัยไข้เจ็บ	กองช่าง
๘	โครงการพัฒนาเด็กปฐมวัยสมบูรณ์สมวัย	เพื่อให้พ่อแม่ผู้ปกครองมีความรู้และทักษะในการเลี้ยงดูเด็กปฐมวัย	พ่อแม่ผู้ปกครอง,ผู้ดูแลเด็กและครู	๑๐,๐๐๐	๑๐,๐๐๐	๑๐,๐๐๐	๑๐,๐๐๐	๑๐,๐๐๐	ประชาชนร้อยละ ๗๐-๘๐ มีความพึงพอใจในการบริหารจัดการ	พ่อแม่ผู้ปกครอง,ผู้ดูแลเด็กและครูมีความรู้ในการส่งเสริมพัฒนาการเด็กอายุแรกเกิดก่อนเข้าปฐมมา	กองการศึกษา
๙	สนับสนุนโครงการพัฒนาการเด็กเล็กของศูนย์พัฒนาเด็กเล็กทั้ง ๒ ศูนย์	เพื่อให้เด็กมีพัฒนาการที่สมวัยทั้ง ๒ ศูนย์	สนับสนุนงบประมาณตามโครงการและกิจกรรมศพด.ทั้ง ๒ ศูนย์	๑๐๐,๐๐๐	๑๐๐,๐๐๐	๑๐๐,๐๐๐	๑๐๐,๐๐๐	๑๐๐,๐๐๐	ประชาชนร้อยละ ๗๐-๘๐ มีความพึงพอใจในการบริหารจัดการ	เด็กมีพัฒนาการตามวัยตามศักยภาพของเด็กแต่ละคน	กองช่าง
๑๐	สนับสนุนโครงการพัฒนาบุคลากรของศูนย์พัฒนาเด็กเล็กทั้ง ๒ ศูนย์	เพื่อให้บุคลากรในศูนย์พัฒนาเด็กเล็กทั้ง ๒ ศูนย์ทุกคนได้มีความรู้ความสามารถในการปฏิบัติงานเพื่อเพิ่มทักษะให้สูงขึ้น	สนับสนุนงบประมาณส่งบุคลากรเรียนต่อเอกการศึกษาปฐมวัย	๑๐๐,๐๐๐	๑๐๐,๐๐๐	๑๐๐,๐๐๐	๑๐๐,๐๐๐	๑๐๐,๐๐๐	ประชาชนร้อยละ ๗๐-๘๐ มีความพึงพอใจในการบริหารจัดการ	บุคลากรทุกคนได้รับความรู้เพื่อนำมาพัฒนางานให้ดียิ่งขึ้น	กองการศึกษา
๑๑	สนับสนุนการพัฒนาครูผู้ดูแลเด็กของศูนย์พัฒนาเด็กเล็ก	เพื่อพัฒนาครูผู้ดูแลเด็กของศูนย์พัฒนาเด็กเล็กให้มีความรู้ความสามารถความสามารถและมีคุณภาพ	ครูศูนย์พัฒนาเด็กเล็กมีความรู้ความสามารถในการปฏิบัติหน้าที่ได้เป็นอย่างดี	๑๒๐,๐๐๐	๑๒๐,๐๐๐	๑๒๐,๐๐๐	๑๒๐,๐๐๐	๑๒๐,๐๐๐	ประชาชนร้อยละ ๗๐-๘๐ มีความพึงพอใจในการบริหารจัดการ	เด็กได้รับการเรียนการสอนอย่างมีประสิทธิภาพ	กองการศึกษา
๑๒	โครงการกิน,กอด,เล่น,เล่าเด็กวัย ๒-๓ ปี	เพื่อส่งเสริมพัฒนาการเด็กวัย ๒-๓ ปี มีความรู้ความสามารถทำกิจกรรม	จัดกิจกรรมให้เด็กมีพัฒนาการในการเรียนรู้	๒๐,๐๐๐	๒๐,๐๐๐	๒๐,๐๐๐	๒๐,๐๐๐	๒๐,๐๐๐	ประชาชนร้อยละ ๗๐-๘๐ มีความพึงพอใจในการบริหารจัดการ	เด็กมีส่วนร่วมในการจัดกิจกรรมพัฒนาการในการเรียนรู้	กองการศึกษา

ก.ยุทธศาสตร์จังหวัดที่ ๓ส่งเสริมการดำเนินงานด้านการท่องเที่ยววิถีศิลปวัฒนธรรมกีฬาและนันทนาการ

ยุทธศาสตร์จังหวัดที่ ๔ ศูนย์กลางด้านการศึกษา การบริหารทางวิชาการ ด้านสุขภาพict

ข.ยุทธศาสตร์การพัฒนาของ อปท.ในเขตจังหวัดที่ ๒ ด้านการศึกษา ศาสนา ศิลปวัฒนธรรม และภูมิปัญญาท้องถิ่น

๓. ยุทธศาสตร์พัฒนาด้านการศึกษาและกีฬา

๒.๑ แผนงานการศึกษา

ที่	โครงการ	วัตถุประสงค์	เป้าหมาย (ผลผลิตของโครงการ)	งบประมาณและที่มา					ตัวชี้วัด (KPI)	ผลลัพธ์ที่คาดว่าจะได้รับ	หน่วยงานที่รับผิดชอบ
				๒๕๖๖ (บาท)	๒๕๖๗ (บาท)	๒๕๖๘ (บาท)	๒๕๖๙ (บาท)	๒๕๗๐ (บาท)			
๑	โครงการสนับสนุนการปรับปรุงภูมิทัศน์ให้ศูนย์พัฒนาเด็กเล็กทั้ง ๒ ศูนย์	เพื่อให้ศูนย์พัฒนาเด็กเล็กทั้ง ๒ ศูนย์ มีสภาพแวดล้อมที่ดี สะอาด ร่มรื่น สวยงาม เป็นแหล่งเรียนรู้ที่ดี	สนับสนุนเงินงบประมาณในการปรับปรุงภูมิทัศน์ในศพด.ทั้ง ๒ ศูนย์	๒๐,๐๐๐	๒๐,๐๐๐	๒๐,๐๐๐	๒๐,๐๐๐	๒๐,๐๐๐	ประชาชนร้อยละ ๗๐-๘๐ มีความพึงพอใจในการบริหารจัดการ	นักเรียนอยู่ในโรงเรียนอย่างมีความสุข ตั้งใจเรียน ส่งผลต่อการยกระดับผลสัมฤทธิ์ทางการ	กองการศึกษา

ก.ยุทธศาสตร์จังหวัดที่ ๓ส่งเสริมการดำเนินงานด้านการท่องเที่ยวศิลปวัฒนธรรมกีฬาและนันทนาการ

ยุทธศาสตร์จังหวัดที่ ๔ ศูนย์กลางด้านการศึกษา การบริหารทางวิชาการ ด้านสุขภาพict

ข.ยุทธศาสตร์การพัฒนาของ อปท.ในเขตจังหวัดที่ ๒ ด้านการศึกษา ศาสนา ศิลปวัฒนธรรม และภูมิปัญญาท้องถิ่น

๓. ยุทธศาสตร์พัฒนาด้านการศึกษาและกีฬา

๓.๓.ส่งเสริมสวัสดิการนักเรียน

๒. ด้านบริการชุมชนและสังคม ๒.๑แผนงานการศึกษา ๒.๑.๒ งานระดับก่อนเรียนและประถมศึกษา

ที่	โครงการ	วัตถุประสงค์	เป้าหมาย (ผลผลิตของโครงการ)	งบประมาณและที่มา					ตัวชี้วัด (KPI)	ผลลัพธ์ที่คาดว่าจะได้รับ	หน่วยงานที่รับผิดชอบ
				๒๕๖๖ (บาท)	๒๕๖๗ (บาท)	๒๕๖๘ (บาท)	๒๕๖๙ (บาท)	๒๕๗๐ (บาท)			
๑	สนับสนุนอาหารกลางวัน นักเรียนระดับประถม ๓ โรงเรียน	เพื่อให้นักเรียนทั้ง ๓ โรงเรียน ได้มีอาหารกลางวันได้รับ ประทานอย่างครบถ้วน	สนับสนุนเงินงบประมาณค่าอาหาร กลางวันเด็กนักเรียน	๑,๒๐๐,๐๐๐	๑,๒๐๐,๐๐๐	๑,๒๐๐,๐๐๐	๑,๒๐๐,๐๐๐	๑,๒๐๐,๐๐๐	ประชาชนร้อยละ ๗๐-๘๐ มีความ พึงพอใจในการ บริหารจัดการ	ครูและนักเรียนมีอาหาร กลางวันรับประทาน ครบถ้วน ๑๐๐%	กองการศึกษา
๒	สนับสนุนอาหารกลางวัน ศูนย์ พัฒนาเด็กเล็ก ทั้ง ๒ ศูนย์	เพื่อให้เด็กนักเรียนทั้ง ๒ ศูนย์ได้มี อาหารกลางวันได้รับประทาน อย่างครบถ้วน	สนับสนุนเงินงบประมาณค่าอาหาร กลางวันเด็กนักเรียน	๗๐๐,๐๐๐	๗๐๐,๐๐๐	๗๐๐,๐๐๐	๗๐๐,๐๐๐	๗๐๐,๐๐๐	ประชาชนร้อยละ ๗๐-๘๐ มีความ พึงพอใจในการ บริหารจัดการ	ครูและนักเรียนมีอาหาร กลางวันรับประทาน ครบถ้วน ๑๐๐%	กองการศึกษา
๓	ค่าจัดการเรียนการสอน ของศูนย์พัฒนาเด็กเล็ก ทั้ง ๒ ศูนย์	เพื่อศูนย์พัฒนาเด็กเล็กทั้ง ๒ ศูนย์มีสื่อการเรียนการสอน วัสดุการศึกษาและเครื่องเล่น พัฒนาการเด็ก ทั้ง ๒ ศูนย์	เด็กนักเรียนได้รับการส่งเสริม การเรียนการสอนในด้านต่างๆ ได้อย่างครบถ้วน	๑๐๐,๐๐๐	๑๐๐,๐๐๐	๑๐๐,๐๐๐	๑๐๐,๐๐๐	๑๐๐,๐๐๐	ประชาชนร้อยละ ๗๐-๘๐ มีความ พึงพอใจในการ บริหารจัดการ	เด็กได้รับการเรียน การสอนอย่างมี ประสิทธิภาพ	กองการศึกษา
๔	โครงการสนับสนุนอาหาร เสริมนมศูนย์พัฒนาเด็กเล็ก ทั้ง ๒ ศูนย์และ โรงเรียน ประถม ทั้ง ๓ โรงเรียน	เพื่อให้เด็กนักเรียนศูนย์พัฒนา เด็กเล็กทั้ง ๒ ศูนย์และโรงเรียน ประถมทั้ง ๓ โรงเรียนได้มี อาหารเสริมนมได้รับประทาน อย่างครบถ้วน	สนับสนุนเงินงบประมาณค่าอาหาร เสริมนมให้เด็กนักเรียนครบ ทุกโรงเรียน	๘๕๐,๐๐๐	๘๕๐,๐๐๐	๘๕๐,๐๐๐	๘๕๐,๐๐๐	๘๕๐,๐๐๐	ประชาชนร้อยละ ๗๐-๘๐ มีความ พึงพอใจในการ บริหารจัดการ	เด็กนักเรียนมีอาหาร เสริมนมได้รับประทาน ครบถ้วน ๑๐๐%	กองการศึกษา
๕	โครงการสนับสนุนอุปกรณ์ สนามเด็กเล่นทั้ง ๒ ศูนย์ พัฒนาเด็กเล็ก	เพื่อให้เด็กนักเรียนทั้ง ๒ ศูนย์ พัฒนาเด็กเล็กได้มีอุปกรณ์ สนามอย่างปลอดภัย	สนับสนุนเงินงบประมาณค่าอุปกรณ์ สนามเด็กเล่นให้กับศูนย์พัฒนาเด็กเล็ก	๑๗๐,๐๐๐	๑๗๐,๐๐๐	๑๗๐,๐๐๐	๑๗๐,๐๐๐	๑๗๐,๐๐๐	ประชาชนร้อยละ ๗๐-๘๐ มีความ พึงพอใจในการ บริหารจัดการ	เด็กนักเรียนมีเครื่องเล่น สนามที่ถูกต้องตามหลัก และปลอดภัยได้ตามมาตรฐาน	กองการศึกษา
๖	โครงการสนับสนุนงบ ประมณค่าน้ำประปา, ค่าไฟฟ้าของศูนย์พัฒนา เด็กทั้ง ๒ ศูนย์	เพื่อความสะดวกในการจัด การเรียนการสอนของครู และเด็กของศูนย์พัฒนาเด็กเล็ก ทั้ง ๒ ศูนย์	สนับสนุนงบประมณค่าน้ำไฟฟ้า และค่าน้ำประปา	๗๒,๐๐๐	๗๒,๐๐๐	๗๒,๐๐๐	๗๒,๐๐๐	๗๒,๐๐๐	ประชาชนร้อยละ ๗๐-๘๐ มีความ พึงพอใจในการ บริหารจัดการ	บุคลากรภายในศูนย์มีความ สะดวกสบายในการจัด กิจกรรมมากขึ้น	กองการศึกษา

ที่	โครงการ	วัตถุประสงค์	เป้าหมาย (ผลผลิตของโครงการ)	งบประมาณและที่มา					ตัวชี้วัด (KPI)	ผลลัพธ์ที่คาดว่าจะได้รับ	หน่วยงานที่รับผิดชอบ
				๒๕๖๖ (บาท)	๒๕๖๗ (บาท)	๒๕๖๘ (บาท)	๒๕๖๙ (บาท)	๒๕๗๐ (บาท)			
๗	โครงการให้ความรู้ด้านอาหารปลอดภัยแก่เด็กและเยาวชนตำบลบ้านไร่	เพื่อให้เด็กภายในตำบลบ้านไร่ได้มีความรู้ด้านอาหารปลอดภัย	จัดอบรมความรู้ด้านอาหารปลอดภัยแก่เด็กและเยาวชน	๑๐,๐๐๐	๑๐,๐๐๐	๑๐,๐๐๐	๑๐,๐๐๐	๑๐,๐๐๐	ประชาชนร้อยละ ๗๐-๘๐ มีความพึงพอใจในการบริหารจัดการ	เด็กและเยาวชนมีความรู้ด้านอาหารปลอดภัย	กองการศึกษา
๘	โครงการสานสัมพันธ์เยี่ยมบ้านนักเรียน	เพื่อครูนักเรียนมีสานสัมพันธ์อันดีแก่กัน	สนับสนุนกิจกรรมสานสัมพันธ์อันดีระหว่างครูปกครอง	๑,๐๐๐	๑,๐๐๐	๑,๐๐๐	๑,๐๐๐	๑,๐๐๐	ประชาชนร้อยละ ๗๐-๘๐ มีความพึงพอใจในการบริหารจัดการ	ครูและนักเรียนสานสัมพันธ์กันและการแลกเปลี่ยนความคิดเห็น	กองการศึกษา
๙	โครงการศูนย์สะอาดบรรยากาศน่าอยู่	เพื่อครูนักเรียนตระหนัก การทำความสะอาดและบรรยากาศการจัดสถานที่สะอาด	กิจกรรมการทำสะอาดทำความสะอาดและบรรยากาศการจัดสถานที่สะอาด	๕๐,๐๐๐	๕๐,๐๐๐	๕๐,๐๐๐	๕๐,๐๐๐	๕๐,๐๐๐	ประชาชนร้อยละ ๗๐-๘๐ มีความพึงพอใจในการบริหารจัดการ	ครูและนักเรียนตระหนัก การทำความสะอาดและบรรยากาศจัดสถานที่สะอาด	กองการศึกษา
๑๐	โครงการอบรมซักซ้อมแผนปฏิบัติการกรณีเกิดอัคคีภัย	เพื่อให้ครูและนักเรียนมีการอบรมซักซ้อมแผนกรณีเกิดอัคคีภัย	สนับสนุนการฝึกอบรมซักซ้อมแผนกรณีเกิดอัคคีภัย	๑๐,๐๐๐	๑๐,๐๐๐	๑๐,๐๐๐	๑๐,๐๐๐	๑๐,๐๐๐	ประชาชนร้อยละ ๗๐-๘๐ มีความพึงพอใจในการบริหารจัดการ	ครูและนักเรียน มีความรู้ความเข้าใจในการป้องกันการเกิดอัคคีภัย และการอพยพหนีไฟ	กองการศึกษา
๑๑	โครงการส่งเสริมสุขภาพแก่นักเรียน ศูนย์เด็กเล็ก	เพื่อให้เด็กนักเรียนมีการตรวจสุขภาพแก่นักเรียนศูนย์พัฒนาเด็กเล็ก	สนับสนุนการส่งเสริมสุขภาพแก่นักเรียนศูนย์พัฒนาเด็กเล็ก	๑๐,๐๐๐	๑๐,๐๐๐	๑๐,๐๐๐	๑๐,๐๐๐	๑๐,๐๐๐	ประชาชนร้อยละ ๗๐-๘๐ มีความพึงพอใจในการบริหารจัดการ	เด็กนักเรียนศูนย์เด็กเล็กมีความรู้ในการดูแลสุขภาพอนามัยของตนเอง	กองการศึกษา
๑๒	โครงการจัดการอบรมและสิ่งแวดล้อมการคัดแยกขยะครัวเรือนในสถานศึกษา ตำบลบ้านไร่	เพื่อให้เด็กนักเรียนอบรมและสิ่งแวดล้อมกิจกรรมมีการจัดการขยะในครัวเรือนสิ่งแวดล้อมในสถานศึกษา ตำบลบ้านไร่	สนับสนุนการจัดการขยะ และสิ่งแวดล้อม การจัดการคัดแยกขยะในครัวเรือน	๑๐,๐๐๐	๑๐,๐๐๐	๑๐,๐๐๐	๑๐,๐๐๐	๑๐,๐๐๐	ประชาชนร้อยละ ๗๐-๘๐ มีความพึงพอใจในการบริหารจัดการ	นักเรียนมีความรู้ในการคัดแยกขยะที่ถูกต้อง และรักษาสิ่งแวดล้อมในสถานที่ศึกษา	กองการศึกษา
๑๓	โครงการออมวันละบาทของศูนย์พัฒนาเด็กเล็ก	เพื่อให้เด็กนักเรียนมีการออมของนักเรียนในศูนย์เด็กเล็ก	สนับสนุนการออมวันละบาทของนักเรียนศูนย์เด็กเล็ก	๒,๐๐๐	๒,๐๐๐	๒,๐๐๐	๒,๐๐๐	๒,๐๐๐	ประชาชนร้อยละ ๗๐-๘๐ มีความพึงพอใจในการบริหารจัดการ	นักเรียนมีนิสัยรักในการออมเงิน	กองการศึกษา

ที่	โครงการ	วัตถุประสงค์	เป้าหมาย (ผลผลิตของโครงการ)	งบประมาณและที่มา					ตัวชี้วัด (KPI)	ผลลัพธ์ที่คาดว่าจะได้รับ	หน่วยงานที่รับผิดชอบ
				๒๕๖๖ (บาท)	๒๕๖๗ (บาท)	๒๕๖๘ (บาท)	๒๕๖๙ (บาท)	๒๕๗๐ (บาท)			
๑๔	โครงการทัศนศึกษา แหล่งเรียนรู้	เพื่อให้นักเรียนมีการออกทัศนศึกษา ศึกษาแหล่งเรียนรู้	สนับสนุนกิจกรรมการทัศนศึกษา แหล่งเรียนรู้	๒,๐๐๐	๒,๐๐๐	๒,๐๐๐	๒,๐๐๐	๒,๐๐๐	ประชาชนร้อยละ ๗๐-๘๐ มีความ พึงพอใจในการ บริหารจัดการ	นักเรียนได้เพิ่มพูน ความรู้และประสบการณ์ จากสถานที่จริง	กองการศึกษา
๑๕	โครงการให้ความรู้เรื่อง โรคเอดส์และควบคุม ป้องกันโรคแก่นักเรียน ในโรงเรียนตำบลบ้านไร่	เพื่อให้นักเรียนมีความรู้เรื่อง โรคเอดส์และควบคุมป้องกัน โรคเอดส์แก่นักเรียนในโรงเรียน	สนับสนุนการอบรมให้ความรู้เรื่อง โรคเอดส์และควบคุมป้องกันโรคแก่ นักเรียนในโรงเรียน	๑๐,๐๐๐	๑๐,๐๐๐	๑๐,๐๐๐	๑๐,๐๐๐	๑๐,๐๐๐	ประชาชนร้อยละ ๗๐-๘๐ มีความ พึงพอใจในการ บริหารจัดการ	นักเรียนมีความรู้ เกี่ยวกับโรคเอดส์ และควบคุมป้องกัน โรคเอดส์	กองการศึกษา
๑๖	โครงการผลิตสื่อวัตกรรมการ สอนและจัดมุมเรียนรู้ ศูนย์เด็กเล็กทั้ง ๒ ศูนย์	เพื่อให้ครูและนักเรียนผลิตสื่อ นวัตกรรมการสอน และจัดมุม เรียนรู้ศูนย์เด็กเล็กทั้ง ๒ ศูนย์	สนับสนุนกิจกรรมการเรียนการสอน	๒๐,๐๐๐	๒๐,๐๐๐	๒๐,๐๐๐	๒๐,๐๐๐	๒๐,๐๐๐	ประชาชนร้อยละ ๗๐-๘๐ มีความ พึงพอใจในการ บริหารจัดการ	ครูและนักเรียนสามารถ ผลิตสื่อวัตกรรมการสอน สนับสนุนกิจกรรม การเรียนการสอน	กองการศึกษา
๑๗	โครงการจัดซื้อสารกรองน้ำ คาร์บอน สารเรซินเครื่อง กรองน้ำของศูนย์เด็กเล็ก ทั้ง ๒ ศูนย์	เพื่อให้ครูและนักเรียน ของศูนย์ เด็กเล็กทั้ง ๒ ศูนย์มีน้ำดื่มที่ สะอาด ไว้อุปโภคและบริโภค	จัดซื้อสารกรองน้ำคาร์บอนสารเรซิน	๕๐,๐๐๐	๕๐,๐๐๐	๕๐,๐๐๐	๕๐,๐๐๐	๕๐,๐๐๐	ประชาชนร้อยละ ๗๐-๘๐ มีความ พึงพอใจในการ บริหารจัดการ	นักเรียนและครูและ ผู้ปกครองนักเรียนมี น้ำดื่มที่สะอาดไว้บริโภค	กองการศึกษา
๑๘	โครงการส่งเสริมการเรียนรู้ และพัฒนาการของเด็ก ในศูนย์พัฒนาเด็กเล็ก ทั้ง ๒ ศูนย์	เพื่อให้นักเรียนศูนย์พัฒนา เด็กเล็กทั้ง ๒ ศูนย์ มีพัฒนาการที่ดี	นักเรียนศูนย์พัฒนาเด็กเล็กสังกัด ทั้ง ๒ศูนย์อบต.บ้านไร่	๑๐,๐๐๐	๑๐,๐๐๐	๑๐,๐๐๐	๑๐,๐๐๐	๑๐,๐๐๐	ประชาชนร้อยละ ๗๐-๘๐ มีความ พึงพอใจในการ บริหารจัดการ	นักเรียนศูนย์พัฒนา เด็กเล็กมีพัฒนาการ ดีขึ้น	กองการศึกษา
๑๙	โครงการส่งเสริมที่นั้งอ่าน หนังสือประจำหมู่บ้าน	เพื่อให้ประชาชนได้มีหนังสืออ่าน เพิ่มความรู้	มีที่นั้งอ่านประจำหมู่บ้านจำนวน ปีละ ๒ แห่ง	๑๐,๐๐๐	๑๐,๐๐๐	๑๐,๐๐๐	๑๐,๐๐๐	๑๐,๐๐๐	ประชาชนร้อยละ ๗๐-๘๐ มีความ พึงพอใจในการ บริหารจัดการ	คนในชุมชนมีที่นั้ง อ่านหนังสือ	กองการศึกษา
๒๐	โครงการส่งเสริมการจัดให้ มีแหล่งเรียนรู้	เพื่อมีแหล่งเรียนรู้ในชุมชน	มีแหล่งเรียนรู้ในชุมชน	๑๐,๐๐๐	๑๐,๐๐๐	๑๐,๐๐๐	๑๐,๐๐๐	๑๐,๐๐๐	ประชาชนร้อยละ ๗๐-๘๐ มีความ พึงพอใจในการ บริหารจัดการ	มีแหล่งเรียนรู้ในชุมชน เพื่อให้เกิดการเรียนรู้	กองการศึกษา
๒๑	โครงการบริจาคหนังสือ สู่ชุมชน	เพื่อให้คนในชุมชนมีหนังสืออ่าน เพื่อเพิ่มความรู้	มีหนังสือเพียงพอสำหรับที่นั้งอ่าน หนังสือประจำหมู่บ้าน	๓,๐๐๐	๓,๐๐๐	๓,๐๐๐	๓,๐๐๐	๓,๐๐๐	ประชาชนร้อยละ ๗๐-๘๐ มีความ พึงพอใจในการ บริหารจัดการ	มีหนังสือสำหรับชุมชน	กองการศึกษา

ที่	โครงการ	วัตถุประสงค์	เป้าหมาย (ผลผลิตของโครงการ)	งบประมาณและที่มา					ตัวชี้วัด (KPI)	ผลลัพธ์ที่คาดว่าจะได้รับ	หน่วยงานที่รับผิดชอบ
				๒๕๖๖ (บาท)	๒๕๖๗ (บาท)	๒๕๖๘ (บาท)	๒๕๖๙ (บาท)	๒๕๗๐ (บาท)			
๒๒	โครงการจัดงานวันเด็กแห่งชาติ	เพื่อให้เด็กมีการจัดกิจกรรมต่างๆ ในวันเด็กแห่งชาติ	เด็กเข้าร่วมกิจกรรมและมีพัฒนาการด้านต่างๆที่ดีขึ้น	๕๐,๐๐๐	๕๐,๐๐๐	๕๐,๐๐๐	๕๐,๐๐๐	๕๐,๐๐๐	ประชาชนร้อยละ ๗๐-๘๐ มีความพึงพอใจในการบริหารจัดการ	เด็กเกิดการพัฒนาและมีความสุขสนุกสนาน	กองการศึกษา
๒๓	โครงการสืบสานประเพณีวันสงกรานต์	เพื่อสืบสานอนุรักษ์ประเพณีอันดีงามให้คงอยู่ต่อไปเพื่อรดน้ำขอพรกิจกรรมผู้สูงอายุ	รดน้ำขอพรจากผู้สูงอายุในตำบลบ้านไร่จัดกิจกรรมผู้สูงอายุ	๕๐,๐๐๐	๕๐,๐๐๐	๕๐,๐๐๐	๕๐,๐๐๐	๕๐,๐๐๐	ประชาชนร้อยละ ๗๐-๘๐ มีความพึงพอใจในการบริหารจัดการ	๑. จัดกิจกรรมรดน้ำขอพรจากผู้สูงอายุ ๒. มีการอนุรักษ์ประเพณีอันดีงามให้คงอยู่	กองการศึกษา
๒๔	โครงการจัดงานประเพณีลอยกระทง	เพื่อสืบสานและอนุรักษ์ประเพณีอันดีงามให้คงอยู่ต่อไปเพื่อขอขมาต่อพระแม่คงคา	ประชาชนตำบลบ้านไร่ได้ลอยกระทง	๕๐,๐๐๐	๕๐,๐๐๐	๕๐,๐๐๐	๕๐,๐๐๐	๕๐,๐๐๐	ประชาชนร้อยละ ๗๐-๘๐ มีความพึงพอใจในการบริหารจัดการ	ได้สืบทอดประเพณีอันดีงามให้คงอยู่ต่อไป ได้ขมาต่อพระแม่คงคาที่ใช้ในการอุปโภค บริโภค	กองการศึกษา
๒๕	อุดหนุนสำหรับสนับสนุนค่าใช้จ่ายในการจัดการศึกษาสำหรับศูนย์พัฒนาเด็กเล็ก (ศพด.)	เพื่อเงินอุดหนุนสำหรับสนุนค่าใช้จ่ายในการศึกษาสำหรับ ศพด. ทั้ง ๒ ศูนย์ ค่าหนังสือเรียน อุปกรณ์การเรียน, ค่าเครื่องแบบนักเรียนและค่ากิจกรรมผู้เรียน) ค่าจัดการเรียนการสอน(รายหัว)	เงินอุดหนุนสำหรับสนุนค่าใช้จ่ายในการศึกษาสำหรับศูนย์พัฒนาเด็กเล็กค่าหนังสือเรียน, อุปกรณ์การเรียน, ค่าเครื่องแบบนักเรียน, และค่ากิจกรรมผู้เรียน)	๘๐,๐๐๐	๘๐,๐๐๐	๘๐,๐๐๐	๘๐,๐๐๐	๘๐,๐๐๐	ประชาชนร้อยละ ๗๐-๘๐ มีความพึงพอใจในการบริหารจัดการ	เด็กนักเรียนได้เงินรับอุดหนุน	กองการศึกษา
๒๖	โครงการส่งเสริมการเรียนรู้เด็กปฐมวัย ท้องถิ่นไทย ผ่านการเล่นเพื่อดำเนินการสร้างสนามเด็กเล่น สร้างปัญญา ให้กับศูนย์พัฒนาเด็กเล็ก องค์การบริหารส่วนตำบลบ้านไร่	๑.ดำเนินการสร้างสนามสร้างปัญญา ๒.ส่งเสริมให้เด็กปฐมวัยมีการพัฒนาการสมบุรณ์ ตามวัยผ่านการเล่นสนามเด็กเล่นสร้างปัญญา ๓.เด็กนักเรียนศูนย์พัฒนาเด็กเล็กอบต.บ้านไร่ เกิดการเรียนรู้และมีความสุขสนุกสนานเพลิดเพลิน	ดำเนินการสร้างสนามเด็กเล่นสร้างปัญญา	๑๐๐,๐๐๐	๑๐๐,๐๐๐	๑๐๐,๐๐๐	๑๐๐,๐๐๐	๑๐๐,๐๐๐	ประชาชนร้อยละ ๗๐-๘๐ มีความพึงพอใจในการบริหารจัดการ	๑.เด็กมีสนามเด็กเล่นสร้างปัญญา ๒.ส่งเสริมให้เด็กปฐมวัยตามวัยผ่านการเล่นมีการพัฒนาการสมบุรณ์สนามเด็กเล่นสร้างปัญญา	กองการศึกษา
๒๗	โครงการจัดซื้อที่ดินเพื่อก่อสร้างศูนย์พัฒนาเด็กเล็กบ้านโคกสลุด	เพื่อจัดซื้อที่ดินเพื่อก่อสร้างศูนย์พัฒนาเด็กเล็ก บ้านโคกสลุด	ที่ดินก่อสร้างศูนย์พัฒนาเด็กเล็กบ้านโคกสลุด	๕,๐๐๐,๐๐๐	๕,๐๐๐,๐๐๐	-	-	-	ประชาชนร้อยละ ๗๐-๘๐ มีความพึงพอใจในการบริหารจัดการ	เพื่อเด็กเล็กมีศูนย์พัฒนาเด็กเล็ก เพื่อจัดการเรียนการสอน	กองการศึกษา

ก.ยุทธศาสตร์จังหวัดที่ ๕ อนุรักษ์ฟื้นฟูทรัพยากรธรรมชาติและสิ่งแวดล้อมและแหล่งน้ำอย่างยั่งยืน
 ข.ยุทธศาสตร์การพัฒนาของ อปท.ในเขตจังหวัดที่ ๖ ด้านการจัดการทรัพยากรธรรมชาติและสิ่งแวดล้อม
 ๒. ด้านบริการชุมชนและสังคม ๒.๑ แผนงานการศึกษา ๒.๔.๔ งานกำจัดขยะมูลฝอยและสิ่งปฏิกูล
 ๔. ยุทธศาสตร์การพัฒนาด้านสิ่งแวดล้อม
 ๔.๑ การกำจัดขยะ สิ่งปฏิกูล มูลฝอย

๒.๑ แผนงานเคหะชุมชน

ที่	โครงการ	วัตถุประสงค์	เป้าหมาย (ผลผลิตของโครงการ)	งบประมาณและที่มา					ตัวชี้วัด (KPI)	ผลลัพธ์ที่คาดว่าจะได้รับ	หน่วยงานที่รับผิดชอบ
				๒๕๖๖ (บาท)	๒๕๖๗ (บาท)	๒๕๖๘ (บาท)	๒๕๖๙ (บาท)	๒๕๗๐ (บาท)			
๑	จัดซื้อยานพาหนะขนขยะ	เพื่อมีรถขยะให้บริการขนขยะให้กับประชาชน	จัดซื้อรถขนขยะจำนวน ๑ คัน	๑,๒๐๐,๐๐๐	๑,๒๐๐,๐๐๐	๑,๒๐๐,๐๐๐	๑,๒๐๐,๐๐๐	๑,๒๐๐,๐๐๐	ประชาชนร้อยละ ๗๐-๘๐ มีความพึงพอใจในการบริหารจัดการ	มีรถขนขยะให้บริการประชาชน	สำนักปลัด
๒	ก่อสร้างเตาเผาขยะในครัวเรือน หมู่ที่ ๑ - หมู่ที่ ๑๐	เพื่อเป็นการทำลายสิ่งปฏิกูลไม่ให้เกิดการกระจายสร้างความเป็นระเบียบให้แก่ชุมชน หมู่ที่ ๑-๑๐	ก่อสร้างเตาเผาขยะให้ครบทุกหมู่บ้าน	๕๐๐,๐๐๐	๕๐๐,๐๐๐	๕๐๐,๐๐๐	๕๐๐,๐๐๐	๕๐๐,๐๐๐	ประชาชนร้อยละ ๗๐-๘๐ มีความพึงพอใจในการบริหารจัดการ	มีเตาเผาขยะครบทุกหมู่บ้าน	สำนักปลัด
๓	จัดซื้อถังขยะ หมู่ที่ ๑-๑๐	เพื่อมีถังขยะให้บริการประชาชน หมู่ที่ ๑-๑๐	จัดซื้อถังขยะไว้ตามแหล่งชุมชนทั่วทั้งตำบล	๒๐๐,๐๐๐	๒๐๐,๐๐๐	๒๐๐,๐๐๐	๒๐๐,๐๐๐	๒๐๐,๐๐๐	ประชาชนร้อยละ ๗๐-๘๐ มีความพึงพอใจในการบริหารจัดการ	มีถังขยะไว้บริการประชาชนทั่วทั้งตำบล	สำนักปลัด
๔	โครงการอบรมการแก้ไขปัญหามลพิษในชุมชนภายในแนวคิดการคัดแยกขยะ	เพื่ออบรมการแก้ไขปัญหามลพิษในชุมชนภายใต้ความคิดการคัดแยกขยะการกำจัดขยะมูลฝอย สิ่งปฏิกูล และน้ำเสีย	จัดฝึกอบรมให้ความรู้เกี่ยวกับการคัดแยกจัดการขยะทำกิจกรรมการกำจัดขยะมูลฝอย สิ่งปฏิกูล และน้ำเสีย	๒๐,๐๐๐	๒๐,๐๐๐	๒๐,๐๐๐	๒๐,๐๐๐	๒๐,๐๐๐	ประชาชนร้อยละ ๗๐-๘๐ มีความพึงพอใจในการบริหารจัดการ	ประชาชนมีความรู้ความเข้าใจในการจัดการขยะมากขึ้น	สำนักปลัด

ก.ยุทธศาสตร์จังหวัดที่ ๕ อนุรักษ์ พื้นฟูทรัพยากรธรรมชาติและสิ่งแวดล้อมและแหล่งน้ำอย่างยั่งยืน
 ข.ยุทธศาสตร์การพัฒนาของ อปท.ในเขตจังหวัดที่ ๖ ด้านการจัดการทรัพยากรธรรมชาติสิ่งแวดล้อม

๔. ยุทธศาสตร์การพัฒนาด้านสิ่งแวดล้อม

๔.๒. พัฒนาและอนุรักษ์ทรัพยากรธรรมชาติ

๓.๒ แผนการเกษตร

ที่	โครงการ	วัตถุประสงค์	เป้าหมาย (ผลผลิตของโครงการ)	งบประมาณและที่มา					ตัวชี้วัด (KPI)	ผลลัพธ์ที่คาดว่าจะได้รับ	หน่วยงานที่รับผิดชอบ
				๒๕๖๖ (บาท)	๒๕๖๗ (บาท)	๒๕๖๘ (บาท)	๒๕๖๙ (บาท)	๒๕๗๐ (บาท)			
๑	จัดการฝึกอบรมสร้างจิตสำนึกให้ประชาชนและเยาวชนภายในเขตตำบลบ้านไร่	เพื่อให้ประชาชนและเยาวชนได้ช่วยกันรักษาสิ่งแวดล้อมเพื่อความสะอาดสวยงามเป็นระเบียบ	จัดการศึกษาอบรมให้เยาวชนและประชาชนหมู่บ้านละ ๒๐ คน	๕๐,๐๐๐	๕๐,๐๐๐	๕๐,๐๐๐	๕๐,๐๐๐	๕๐,๐๐๐	ประชาชนร้อยละ ๗๐-๘๐ มีความพึงพอใจในการบริหารจัดการ	ประชาชนและเยาวชนจะช่วยกันรักษาสิ่งแวดล้อม	สำนักปลัด
๒	โครงการอนุรักษ์พันธุกรรมอันเนื่องมาจากพระราชดำริสมเด็จพระเทพรัตนราชสุดาฯ สยามบรมราชกุมารี	เพื่อให้ประชาชนและเยาวชนได้มีส่วนร่วมช่วยกันอนุรักษ์พันธุกรรมพืช	จัดการศึกษาอบรมเยาวชนและประชาชนอนุรักษ์พันธุกรรมพืช	๕๐,๐๐๐	๕๐,๐๐๐	๕๐,๐๐๐	๕๐,๐๐๐	๕๐,๐๐๐	ประชาชนร้อยละ ๗๐-๘๐ มีความพึงพอใจในการบริหารจัดการ	ประชาชนและเยาวชนช่วยกันอนุรักษ์พันธุกรรมพืช	สำนักปลัด
๓	โครงการท้องถิ่นอาสาปลูกป่าเฉลิมพระเกียรติ ฯ	เพื่อให้ท้องถิ่นร่วมกับจิตอาสาประชาชนและเยาวชนตำบลบ้านไร่จิตสำนึกในการอนุรักษ์ธรรมชาติ	ท้องถิ่นอาสาปลูกป่าเฉลิมพระเกียรติ จิตอาสา สร้างป่า สร้างน้ำ "รักป่า รักน้ำ รักษาแผ่นดิน"	๒๐,๐๐๐	๒๐,๐๐๐	๒๐,๐๐๐	๒๐,๐๐๐	๒๐,๐๐๐	ประชาชนร้อยละ ๗๐-๘๐ มีความพึงพอใจในการบริหารจัดการ	ประชาชนและเยาวชนจะช่วยกันรักษาสิ่งแวดล้อม	สำนักปลัด
๔	โครงการกำจัดผักตบชวา	เพื่อให้ประชาชนมีส่วนร่วมในการกำจัดผักตบชวา วัชพืชรักษาสิ่งแวดล้อม	กำจัดวัชพืช ผักตบชวาในที่สาธารณะเช่นห้วย หนอง คลอง บึง เป็นต้น	๑๐,๐๐๐	๑๐,๐๐๐	๑๐,๐๐๐	๑๐,๐๐๐	๑๐,๐๐๐	ประชาชนร้อยละ ๗๐-๘๐ มีความพึงพอใจในการบริหารจัดการ	ประชาชนและเยาวชนจะช่วยกันรักษาสิ่งแวดล้อม	สำนักปลัด
๕	โครงการอบรมอาสาสมัครท้องถิ่นรักษ์โลก (อถล.)	เพื่อส่งเสริมโครงการอาสาสมัครรักษ์โลกรับสมัครจิตอาสาการดูแลสภาพแวดล้อมสิ่งปฏิกูลขยะต่างๆในชุมชน	รับสมัครจิตอาสาการดูแลสภาพแวดล้อมสิ่งปฏิกูล ขยะต่างๆในชุมชนส่งเสริมโครงการอาสาสมัครรักษ์โลก	๒๐,๐๐๐	๒๐,๐๐๐	๒๐,๐๐๐	๒๐,๐๐๐	๒๐,๐๐๐	ประชาชนร้อยละ ๗๐-๘๐ มีความพึงพอใจในการบริหารจัดการ	ประชาชนมีความรู้ความเข้าใจในการจัดการขยะมากขึ้น	สำนักปลัด

ก.ยุทธศาสตร์จังหวัดที่ ๖ ส่งเสริมความเข้มแข็งทางสังคมและความมั่นคงตามหลักการบริหารจัดการบ้านเมืองที่ดี

พ.๐๒

ยุทธศาสตร์จังหวัดที่ ๔ ศูนย์กลางด้านการศึกษา การบริหารทางวิชาการ ด้านสุขภาพ

ข.ยุทธศาสตร์การพัฒนาของ อปท.ในเขตจังหวัดที่ ๕ ด้านการพัฒนาคุณภาพชีวิตของประชาชนทุกมิติการพัฒนา

๕.ยุทธศาสตร์การพัฒนาด้านสาธารณสุข

๕.๑.การควบคุมและป้องกันโรคติดต่อเพื่อป้องกันและระงับโรคติดต่อและไม่ติดต่อ

๒.๒ แผนงานสาธารณสุข

ที่	โครงการ	วัตถุประสงค์	เป้าหมาย (ผลผลิตของโครงการ)	งบประมาณและที่มา					ตัวชี้วัด (KPI)	ผลลัพธ์ที่คาดว่าจะได้รับ	หน่วยงานที่รับผิดชอบ
				๒๕๖๖ (บาท)	๒๕๖๗ (บาท)	๒๕๖๘ (บาท)	๒๕๖๙ (บาท)	๒๕๗๐ (บาท)			
๑	โครงการช่วยเหลือประชาชนด้านการป้องกันและระงับโรคติดต่อ	เพื่อจ่ายเป็นค่าใช้จ่ายในการป้องกันและระงับโรคติดต่อ เช่น โรคติดต่อไวรัสโคโรนา ๒๐๑๙	ดำเนินการจัดซื้อหน้ากากอนามัย และเจลแอลกอฮอล์ น้ำยาฆ่าเชื้อโรค และทำความสะอาดพื้นผิว ในการป้องกันและระงับโรคติดต่อและไม่ติดต่อ	๓๐,๐๐๐	๓๐,๐๐๐	๓๐,๐๐๐	๓๐,๐๐๐	๓๐,๐๐๐	ประชาชนร้อยละ ๗๐-๘๐ มีความพึงพอใจในการบริหารจัดการ	ป้องกันและระงับโรคติดต่อในพื้นที่ เช่นไวรัสโคโรนา ๒๐๑๙ ประชาชนได้รับหน้ากากอนามัยและเจลแอลกอฮอล์ในการป้องกันตนเองได้อย่างทั่วถึง	สำนักปลัด
๒	อุดหนุนกองทุนหลักประกันสุขภาพ สปสช. ของตำบลบ้านไร่	เพื่อพัฒนาศักยภาพของกลุ่มหลักประกันสุขภาพ	อุดหนุนงบประมาณจัดอบรมศักยภาพของกลุ่มหลักประกันสุขภาพ	๖๐,๐๐๐	๖๐,๐๐๐	๖๐,๐๐๐	๖๐,๐๐๐	๖๐,๐๐๐	ประชาชนร้อยละ ๗๐-๘๐ มีความพึงพอใจในการบริหารจัดการ	อุดหนุนงบประมาณให้กับกองทุน สปสช.	สำนักปลัด
๓	โครงการฝึกอบรมให้ความรู้ควบคุมและป้องกันโรคระบาดและใช้เลือดออก	เพื่อจ่ายเป็นค่าใช้จ่ายในการดำเนินงานโครงการป้องกันและควบคุมโรคใช้เลือดออก	การดำเนินงานการควบคุมโรคใช้เลือดออก ประกอบด้วยป้ายประชาสัมพันธ์ คำวัสดุอุปกรณ์ ค่าน้ำมันเชื้อเพลิง	๒๐,๐๐๐	๒๐,๐๐๐	๒๐,๐๐๐	๒๐,๐๐๐	๒๐,๐๐๐	ประชาชนร้อยละ ๗๐-๘๐ มีความพึงพอใจในการบริหารจัดการ	ป้องกันการแพร่ระบาดของโรคใช้เลือดออก	สำนักปลัด
๔	โครงการจัดซื้อสารกรองน้ำคาร์บอนสารเร่งเครื่องกรองน้ำที่ทำการ อบต.	เพื่อให้พนักงานเจ้าหน้าที่มีน้ำดื่มที่สะอาดไว้อุปโภคและบริโภค	จัดซื้อสารกรองน้ำคาร์บอนสารเร่ง	๕,๐๐๐	๕,๐๐๐	๕,๐๐๐	๕,๐๐๐	๕,๐๐๐	ประชาชนร้อยละ ๗๐-๘๐ มีความพึงพอใจในการบริหารจัดการ	เพื่อให้ประชาชนที่มาติดต่อราชการมีน้ำดื่มที่สะอาดไว้บริโภค	สำนักปลัด

ที่	โครงการ	วัตถุประสงค์	เป้าหมาย (ผลผลิตของโครงการ)	งบประมาณและที่มา					ตัวชี้วัด (KPI)	ผลลัพธ์ที่คาดว่าจะได้รับ	หน่วยงานที่รับผิดชอบ
				๒๕๖๖ (บาท)	๒๕๖๗ (บาท)	๒๕๖๘ (บาท)	๒๕๖๙ (บาท)	๒๕๗๐ (บาท)			
๕	โครงการป้องกันและควบคุมโรคพิษสุนัขบ้า ตามโครงการสัตว์ปลอดโรคคนปลอดภัยจากโรคพิษสุนัขบ้า ตามปณิธานศาสตราจารย์ ดร.สมเด็จเจ้าฟ้าฯ กรมพระศรีสวางควัฒน วรขัตติยราชนารี	เพื่อส่งเสริมโครงการสัตว์ปลอดโรคคนปลอดภัยจากโรคพิษสุนัขบ้าตามพระปณิธานศาสตราจารย์ ดร.สมเด็จเจ้าฟ้าฯ กรมพระศรีสวางควัฒน วรขัตติยราชนารี	ดำเนินการซื้อวัคซีนและอุปกรณ์ในการฉีด เพื่อป้องกันและควบคุมโรคพิษสุนัขบ้าตัวละ ๓๐ บาท โดยจัดสรรตามจำนวนประชากรสุนัข/แมวทั้งนี้ให้องค์กรปกครองส่วนท้องถิ่น	๓๕,๐๐๐	๓๕,๐๐๐	๓๕,๐๐๐	๓๕,๐๐๐	๓๕,๐๐๐	ประชาชนร้อยละ ๗๐-๘๐ มีความพึงพอใจในการบริหารจัดการ	การส่งเสริมโครงการสัตว์ปลอดโรคคนปลอดภัย	สำนักปลัด
๖	โครงการสำรวจข้อมูลจำนวนสัตว์และขึ้นทะเบียนสัตว์ตามโครงการสัตว์ปลอดโรค คนปลอดภัยจากโรคพิษสุนัขบ้าตามพระปณิธานศาสตราจารย์ ดร.สมเด็จเจ้าฟ้าฯ กรมพระศรีสวางควัฒน วรขัตติยราชนารี	เพื่อจัดสรรให้องค์กรปกครองส่วนท้องถิ่นตามส่วนท้องถิ่นตามจำนวนสุนัข/แมวทั้งที่มีเจ้าของและไม่มีเจ้าของจากการสำรวจองค์กรปกครองส่วนท้องถิ่นที่ส่งหลักฐานการสำรวจให้กรมส่งเสริมการปกครองท้องถิ่น ตัวละ ๖ บาทต่อปี	จัดจ่ายเป็นค่าสำรวจของสุนัขและแมวทั้งที่มีเจ้าของและไม่มีเจ้าของโดยให้ทำการสำรวจ ปีละ ๒ ครั้ง ครั้งแรก เดือนธันวาคมและครั้งที่ ๒ ภายในเดือน มิถุนายน	๕,๐๐๐	๕,๐๐๐	๕,๐๐๐	๕,๐๐๐	๕,๐๐๐	ประชาชนร้อยละ ๗๐-๘๐ มีความพึงพอใจในการบริหารจัดการ	การส่งเสริมโครงการสัตว์ปลอดโรคคนปลอดภัยการสำรวจของสุนัขและแมวทั้งที่มีเจ้าของและไม่มีเจ้าของ	สำนักปลัด

ก.ยุทธศาสตร์จังหวัดที่ ๒ ส่งเสริมความเข้มแข็งทางสังคมและความมั่นคงตามหลักการบริหารจัดการบ้านเมืองที่ดี
ยุทธศาสตร์จังหวัดที่ ๔ ศูนย์กลางด้านการศึกษา การบริหารทางวิชาการ ด้านสุขภาพ

ผ.๐๒

ข.ยุทธศาสตร์การพัฒนาของ อปท.ในเขตจังหวัดที่ ๕ด้านการพัฒนาคุณภาพชีวิตของประชาชนทุกมิติการพัฒนา

๕.ยุทธศาสตร์การพัฒนาด้านสาธารณสุข

๕.๒. การพัฒนางานด้านสาธารณสุขมูลฐาน

๒.๒.แผนงานสาธารณสุข

ที่	โครงการ	วัตถุประสงค์	เป้าหมาย (ผลผลิตของโครงการ)	งบประมาณและที่มา					ตัวชี้วัด (KPI)	ผลลัพธ์ที่คาดว่าจะได้รับ	หน่วยงานที่รับผิดชอบ
				๒๕๖๖ (บาท)	๒๕๖๗ (บาท)	๒๕๖๘ (บาท)	๒๕๖๙ (บาท)	๒๕๗๐ (บาท)			
๑	สนับสนุนการพัฒนางานสาธารณสุขมูลฐาน หมู่ที่ ๑-หมู่ที่ ๑๐	เพื่อสนับสนุนการดำเนินกิจกรรมสาธารณสุขฯ ในหมู่บ้าน หมู่ที่ ๑- หมู่ที่ ๑๐	เพื่อสนับสนุนการดำเนินกิจกรรมสาธารณสุขในหมู่บ้านและการปฏิบัติของ อสม. หมู่ที่ ๑-๑๐ ตำบลบ้านไร่	๑๐๐,๐๐๐	๑๐๐,๐๐๐	๑๐๐,๐๐๐	๑๐๐,๐๐๐	๑๐๐,๐๐๐	ประชาชนร้อยละ ๗๐-๘๐ มีความพึงพอใจในการบริหารจัดการ	ชมรม อสม. ตำบลบ้านไร่สามารถดำเนินกิจกรรมต่อเนื่อง	สำนักปลัด
๒	โครงการติดตามบ้านผู้ป่วย/ผู้สูงอายุ ผู้พิการ/ผู้ป่วยโรคเอดส์	เพื่อติดตามเยี่ยมบ้านผู้ป่วย, ผู้สูงอายุพิการ,ผู้ป่วยโรคเอดส์	จัดอบรมโครงการฯและให้การสนับสนุนงบประมาณในการติดตามเยี่ยมบ้าน	๒๐,๐๐๐	๒๐,๐๐๐	๒๐,๐๐๐	๒๐,๐๐๐	๒๐,๐๐๐	ประชาชนร้อยละ ๗๐-๘๐ มีความพึงพอใจในการบริหารจัดการ	อบรมให้การสนับสนุนงบประมาณในติดตามเยี่ยมบ้าน	สำนักปลัด
๓	โครงการส่งเสริมการดำเนินงานและการบริหารจัดการระบบการแพทย์ฉุกเฉิน	เพื่อส่งเสริมการดำเนินงานและการบริหารจัดการระบบการแพทย์ฉุกเฉิน	ส่งเสริมการดำเนินงานและการบริหารจัดการระบบการแพทย์ฉุกเฉิน	๒๐,๐๐๐	๒๐,๐๐๐	๒๐,๐๐๐	๒๐,๐๐๐	๒๐,๐๐๐	ประชาชนร้อยละ ๗๐-๘๐ มีความพึงพอใจในการบริหารจัดการ	มีชมรม/กลุ่ม เพื่อให้เยาวชน กลุ่มเสี่ยงได้เข้าร่วมกิจกรรมใช้เวลาว่างให้เป็นประโยชน์	สำนักปลัด
๔	สนับสนุนโครงการอาหารปลอดภัยการรักษาความสะอาดตลาดถูกสุขลักษณะ	เพื่อสนับสนุนโครงการอาหารปลอดภัยการรักษาความสะอาดตลาดถูกสุขลักษณะ	สนับสนุนอาหารปลอดภัยการรักษาความสะอาดตลาดถูกสุขลักษณะ	๒๐,๐๐๐	๒๐,๐๐๐	๒๐,๐๐๐	๒๐,๐๐๐	๒๐,๐๐๐	ประชาชนร้อยละ ๗๐-๘๐ มีความพึงพอใจในการบริหารจัดการ	ประชาชนได้รับความปลอดภัยจากการบริโภคอาหารและน้ำดื่ม	สำนักปลัด
๕	อุดหนุนสำหรับการดำเนินงานตามแนวทางโครงการพระราชดำริด้านสาธารณสุขให้กับคณะกรรมการหมู่บ้านของตำบลบ้านไร่	เพื่อส่งเสริมโครงการตามพระราชดำริด้านสาธารณสุขให้กับคณะกรรมการหมู่บ้านของตำบลบ้านไร่	สำหรับการตามพระราชดำริด้านสาธารณสุขโดยเลือกทำชุมชน/หมู่บ้านละ๓โครงการทั้ง๑๐หมู่บ้านในกรอบเงินประมาณหมู่ละ ๒๐,๐๐๐ บาท	๒๐๐,๐๐๐	๒๐๐,๐๐๐	๒๐๐,๐๐๐	๒๐๐,๐๐๐	๒๐๐,๐๐๐	ประชาชนร้อยละ ๗๐-๘๐ มีความพึงพอใจในการบริหารจัดการ	ความสำเร็จและเป้าหมายในการบรรลุวัตถุประสงค์ของโครงการ	สำนักปลัด

ก.ยุทธศาสตร์จังหวัดที่ ๖ ส่งเสริมความเข้มแข็งทางสังคมและความมั่นคงตามหลักการบริหารจัดการบ้านเมืองที่ดี

ยุทธศาสตร์จังหวัดที่ ๔ ศูนย์กลางด้านการศึกษา การบริหารทางวิชาการ ด้านสุขภาพ

ข.ยุทธศาสตร์การพัฒนาของ อปท.ในเขตจังหวัดที่ ๕ด้านการพัฒนาคุณภาพชีวิตของประชาชนทุกมิติการพัฒนา

๕.ยุทธศาสตร์การพัฒนาด้านสาธารณสุข

๕.๓.การส่งเสริมสุขภาพและป้องกันโรค ด้านบริการชุมชนและสังคม

๕.๓.แผนงานสาธารณสุข งานบริการสาธารณสุขของงานสาธารณสุขอื่น

ที่	โครงการ	วัตถุประสงค์	เป้าหมาย (ผลผลิตของโครงการ)	งบประมาณและที่มา					ตัวชี้วัด (KPI)	ผลลัพธ์ที่คาดว่าจะได้รับ	หน่วยงานที่รับผิดชอบ
				๒๕๖๖ (บาท)	๒๕๖๗ (บาท)	๒๕๖๘ (บาท)	๒๕๖๙ (บาท)	๒๕๗๐ (บาท)			
๑	โครงการป้องกันและควบคุมโรคเบาหวานต่อโรคหัวใจและหลอดเลือดสมอง	เพื่อค้นหาผู้ที่มีความเสี่ยงต่อการเป็นโรคต่อโรคอัมพฤกษ์,อัมพาต เพื่อปรับเปลี่ยนพฤติกรรมที่เสี่ยงต่อโรค หัวใจและหลอดเลือดในเลือดสมอง	คัดกรองค้นหาผู้ที่มีความเสี่ยงโดยใช้แบบต่อโรคอัมพฤกษ์, อัมพาต จัดตั้งกลุ่มรักษสุขภาพมีการแลกเปลี่ยนความรู้	๓๕,๐๐๐	๓๕,๐๐๐	๓๕,๐๐๐	๓๕,๐๐๐	๓๕,๐๐๐	ประชาชนร้อยละ ๗๐-๘๐ มีความพึงพอใจในการบริหารจัดการ	อัตราป่วยตายจากโรคเบาหวานและหลอดเลือดในสมองลดลง	สำนักปลัด
๒	โครงการควบคุมและป้องกันโรคติดต่อใช้หวัดนก, ไข้เลือดออก,โรคโควิท ๒๐๑๙	รณรงค์ และป้องกันโรคติดต่อที่สำคัญใช้หวัดนก , ไข้เลือดออก, โรคโควิท ๒๐๑๙	จัดควบคุมและป้องกันโรค	๓๐,๐๐๐	๓๐,๐๐๐	๓๐,๐๐๐	๓๐,๐๐๐	๓๐,๐๐๐	ประชาชนร้อยละ ๗๐-๘๐ มีความพึงพอใจในการบริหารจัดการ	อัตราป่วยโรคระบาดน้อยกว่าเกณฑ์มาตรฐานที่กำหนด	สำนักปลัด
๓	โครงการฝึกอบรมให้ความรู้การป้องกันและแก้ไขปัญหาเอดส์	เพื่อให้อบรมให้ความรู้และป้องกันและแก้ไขปัญหาเอดส์	จัดกิจกรรมป้องกันและแก้ไขปัญหาเอดส์	๒๐,๐๐๐	๒๐,๐๐๐	๑๐,๐๐๐	๒๐,๐๐๐	๒๐,๐๐๐	ประชาชนร้อยละ ๗๐-๘๐ มีความพึงพอใจในการบริหารจัดการ	ประชาชนได้รับประโยชน์จากป้องกันและแก้ไขปัญหาเอดส์	สำนักปลัด
๔	โครงการอบรมให้ความรู้ดูแลสุขภาพและเสริมสร้างความสุขของผู้สูงอายุ	การอบรมดูแลสุขภาพและเสริมสร้างความสุขของผู้สูงอายุ	กลุ่มประชาชนและผู้สูงอายุในเขตตำบลบ้านไร่	๑๒๐,๐๐๐	๑๒๐,๐๐๐	๑๒๐,๐๐๐	๑๒๐,๐๐๐	๑๒๐,๐๐๐	ประชาชนร้อยละ ๗๐-๘๐ มีความพึงพอใจในการบริหารจัดการ	ประชาชนให้ความร่วมมือเข้าร่วมกิจกรรมร้อยละ ๘๐	สำนักปลัด
๕	โครงการฝึกอบรมส่งเสริมสุขภาพชุมชนการนวดแผนไทย หมู่ที่ ๑-หมู่ที่ ๑๐	เพื่อจัดอบรมส่งเสริมสุขภาพชุมชนการนวดแผนไทย หมู่ที่ ๑- หมู่ที่ ๑๐	จัดกิจกรรมอบรมส่งเสริมสุขภาพชุมชนการนวดแผนไทย	๑๐๐,๐๐๐	๑๐๐,๐๐๐	๑๐๐,๐๐๐	๑๐๐,๐๐๐	๑๐๐,๐๐๐	ประชาชนร้อยละ ๗๐-๘๐ มีความพึงพอใจในการบริหารจัดการ	ประชาชนให้ความร่วมมือเข้าร่วมกิจกรรมร้อยละ ๘๐	สำนักปลัด

ก.ยุทธศาสตร์จังหวัดที่ ๖ ส่งเสริมความเข้มแข็งทางสังคมและความมั่นคงตามหลักการบริหารจัดการบ้านเมืองที่ดี

ยุทธศาสตร์จังหวัดที่ ๔ ศูนย์กลางด้านการศึกษา การบริหารทางวิชาการ ด้านสุขภาพict

ข.ยุทธศาสตร์การพัฒนาของ อปท.ในเขตจังหวัดที่ ๕ด้านการพัฒนาคุณภาพชีวิตของประชาชนทุกมิติการพัฒนา

๖.ยุทธศาสตร์การเสริมสร้างความเข้มแข็งของชุมชน

๖.๑.การป้องกันการระบาดของยาเสพติด

๒.๒ แผนงานสาธารณสุข

ที่	โครงการ	วัตถุประสงค์	เป้าหมาย (ผลผลิตของโครงการ)	งบประมาณและที่มา					ตัวชี้วัด (KPI)	ผลลัพธ์ที่คาดว่าจะได้รับ	หน่วยงานที่รับผิดชอบ
				๒๕๖๖ (บาท)	๒๕๖๗ (บาท)	๒๕๖๘ (บาท)	๒๕๖๙ (บาท)	๒๕๗๐ (บาท)			
๑	อุดหนุนที่อ่านหนังสือให้กับนักเรียนนักศึกษา หมู่ที่๑-๑๐ ตำบลบ้านไร่	เพื่อเป็นการป้องกันการแพร่ระบาดของยาเสพติด หมู่ที่ ๑-๑๐ ตำบลบ้านไร่	เพื่อให้ประชาชนในเขต ตำบลบ้านไร่ ได้รับข่าวสาร	๒๐๐,๐๐๐	๒๐๐,๐๐๐	๒๐๐,๐๐๐	๒๐๐,๐๐๐	๒๐๐,๐๐๐	ประชาชนร้อยละ ๗๐-๘๐ มีความพึงพอใจในการบริหารจัดการ	ให้ข่าวสารและป้องกันการระบาดของยาเสพติด ร้อยละ ๘๐	สำนักปลัด
๒	อุดหนุนศูนย์ช่วยเหลือประชาชน	เพื่อสนับสนุนและส่งเสริมอปท.และส่วนราชการอื่น	สนับสนุนและส่งเสริมอปท.และส่วนราชการอื่น	๑๓,๐๐๐	๑๓,๐๐๐	๑๓,๐๐๐	๑๓,๐๐๐	๑๓,๐๐๐	ประชาชนร้อยละ ๗๐-๘๐ มีความพึงพอใจในการบริหารจัดการ	เพื่อสนับสนุนและส่งเสริมอปท.และส่วนราชการอื่น	สำนักปลัด
๓	อุดหนุนโครงการป้องกันและแก้ไขปัญหาเสพติดของ ศพส. อ.บางกระทุ่ม	เพื่อให้การดำเนินการตามยุทธศาสตร์พลังแผ่นดินเอาชนะยาเสพติดเป็นไปด้วยความเรียบร้อย	อุดหนุนอำเภอจัดทำโครงการป้องกันและแก้ไขปัญหาเสพติดของศพส.	๓๐,๐๐๐	๓๐,๐๐๐	๓๐,๐๐๐	๓๐,๐๐๐	๓๐,๐๐๐	ประชาชนร้อยละ ๗๐-๘๐ มีความพึงพอใจในการบริหารจัดการ	ป้องกันการแพร่ระบาดของยาเสพติด ร้อยละ ๘๐ %	สำนักปลัด
๔	โครงการจัดการแข่งขันกีฬาต้านยาเสพติดเพื่อเด็กเยาวชนและประชาชนภายในตำบลบ้านไร่	เพื่อส่งเสริมให้เด็ก เยาวชน และประชาชนใช้เวลาว่างให้เป็นประโยชน์	จัดการแข่งขันกีฬาภายในตำบลบ้านไร่	๑๕๐,๐๐๐	๑๕๐,๐๐๐	๑๕๐,๐๐๐	๑๕๐,๐๐๐	๑๕๐,๐๐๐	ประชาชนร้อยละ ๗๐-๘๐ มีความพึงพอใจในการบริหารจัดการ	เยาวชนห่างไกลยาเสพติด	กองการศึกษา
๕	โครงการส่งนักกีฬาเข้าร่วมการแข่งขัน"กีฬาท้องถิ่นสัมพันธ์"	เพื่อส่งนักกีฬาเข้าร่วมการแข่งขันกีฬาท้องถิ่นสัมพันธ์	มีนักกีฬาเข้าร่วมการแข่งขันและเชื่อมความสัมพันธ์ที่ดีต่อกัน	๕๐,๐๐๐	๕๐,๐๐๐	๕๐,๐๐๐	๕๐,๐๐๐	๕๐,๐๐๐	ประชาชนร้อยละ ๗๐-๘๐ มีความพึงพอใจในการบริหารจัดการ	นักกีฬาเข้าร่วมการแข่งขันและเชื่อมความสัมพันธ์ที่ดีต่อกัน	กองการศึกษา

ที่	โครงการ	วัตถุประสงค์	เป้าหมาย (ผลผลิตของโครงการ)	งบประมาณและที่มา					ตัวชี้วัด (KPI)	ผลลัพธ์ที่คาดว่าจะได้รับ	หน่วยงานที่รับผิดชอบ
				๒๕๖๖ (บาท)	๒๕๖๗ (บาท)	๒๕๖๘ (บาท)	๒๕๖๙ (บาท)	๒๕๗๐ (บาท)			
๖	โครงการสนับสนุนการจัดตั้ง สถานเด็กและเยาวชนตำบล	สนับสนุนการจัดตั้งสถานเด็กและ เยาวชนการจัดประชุมการจัด กิจกรรมของเด็กและเยาวชน ในพื้นที่	การกำหนดแนวทางในการจัดกิจกรรม การพัฒนาเด็กและเยาวชนในพื้นที่	๒๐,๐๐๐	๒๐,๐๐๐	๒๐,๐๐๐	๒๐,๐๐๐	๒๐,๐๐๐	ประชาชนร้อยละ ๗๐-๘๐ มีความ พึงพอใจในการ บริหารจัดการ	เยาวชนมีส่วนร่วมกลุ่ม เสนอปัญหา	สำนักปลัด
๗	โครงการส่งเสริมสนับสนุน การส่งนักกีฬาของตำบล บ้านไร่เข้าร่วมแข่งขันกีฬา	เพื่อส่งนักกีฬาเข้าร่วมการแข่งขัน กีฬาต่างๆ	มีนักกีฬาเข้าร่วมการแข่งขันและเชื่อม ความสัมพันธ์ที่ดีต่อกัน	๕๐,๐๐๐	๕๐,๐๐๐	๕๐,๐๐๐	๕๐,๐๐๐	๕๐,๐๐๐	ประชาชนร้อยละ ๗๐-๘๐ มีความ พึงพอใจในการ บริหารจัดการ	นักกีฬาเข้าร่วมการ แข่งขันและเชื่อมความ สัมพันธ์ที่ดีต่อกัน	กองการศึกษา
๘	โครงการฝึกอบรมป้องกัน และแก้ไขปัญหายาเสพติด	เพื่อจัดการอบรมให้ความรู้เกี่ยวกับ ป้องกันและแก้ไขปัญหายาเสพติด	จัดการอบรมให้ความรู้เกี่ยวกับป้องกัน และแก้ไขปัญหายาเสพติด	๑๐,๐๐๐	๑๐,๐๐๐	๑๐,๐๐๐	๑๐,๐๐๐	๑๐,๐๐๐	ประชาชนร้อยละ ๗๐-๘๐ มีความ พึงพอใจในการ บริหารจัดการ	ป้องกันการแพร่ระบาด ของยาเสพติด ร้อยละ๘๐	สำนักปลัด

ก.ยุทธศาสตร์จังหวัดที่ ๖ ส่งเสริมความเข้มแข็งทางสังคมและความมั่นคงตามหลักการบริหารจัดการบ้านเมืองที่ดี

ยุทธศาสตร์จังหวัดที่ ๔ ศูนย์กลางด้านการศึกษา การบริหารทางวิชาการ ด้านสุขภาพict

ข.ยุทธศาสตร์การพัฒนาของ อปท.ในเขตจังหวัดที่ ๒ ด้านการศึกษา ศาสนา ศิลปวัฒนธรรมและภูมิปัญญาท้องถิ่น

๖.ยุทธศาสตร์การเสริมสร้างความเข้มแข็งของชุมชน

๖.๒.อนุรักษ์วัฒนธรรมและประเพณีท้องถิ่น

๖.๒.แผนงานศาสนา วัฒนธรรมและนันทนาการ

ที่	โครงการ	วัตถุประสงค์	เป้าหมาย (ผลผลิตของโครงการ)	งบประมาณและที่มา					ตัวชี้วัด (KPI)	ผลลัพธ์ที่คาดว่าจะได้รับ	หน่วยงานที่รับผิดชอบ
				๒๕๖๖ (บาท)	๒๕๖๗ (บาท)	๒๕๖๘ (บาท)	๒๕๖๙ (บาท)	๒๕๗๐ (บาท)			
๑	ส่งเสริมกิจกรรมทางศาสนาและประเพณีท้องถิ่น	เพื่อเป็นการทำนุบำรุงศาสนาและประเพณีให้คงสืบต่อไป	สนับสนุนการจัดกิจกรรมทางศาสนาและประเพณีท้องถิ่น	๑๒๐,๐๐๐	๑๒๐,๐๐๐	๑๒๐,๐๐๐	๑๒๐,๐๐๐	๑๒๐,๐๐๐	ประชาชนร้อยละ ๗๐-๘๐ มีความพึงพอใจในการบริหารจัดการ	ประชาชนให้ความร่วมมือเข้าร่วมกิจกรรมร้อยละ ๘๐	สำนักปลัด
๒	โครงการจัดกิจกรรมเฉลิมพระเกียรติพระเจ้าอยู่หัวมหาวชิราลงกรณบดินทรเทพยวรางกูร	เพื่อให้ประชาชนได้ตระหนักถึงพระมหา-กรุณาธิคุณของพระเจ้าอยู่หัวมหาวชิราลงกรณ บดินทรเทพยวรางกูร	จัดกิจกรรมเทิดพระเกียรติสมเด็จพระเจ้าอยู่หัวมหาวชิราลงกรณ บดินทรเทพยวรางกูร	๕๐,๐๐๐	๕๐,๐๐๐	๕๐,๐๐๐	๕๐,๐๐๐	๕๐,๐๐๐	ประชาชนร้อยละ ๗๐-๘๐ มีความพึงพอใจในการบริหารจัดการ	ประชาชนให้ความร่วมมือเข้าร่วมกิจกรรมร้อยละ ๘๐	สำนักปลัด
๓	โครงการกิจกรรมเฉลิมพระเกียรติ การดำเนินงานหรือสนับสนุนโครงการอันเนื่องมาจากพระราชดำริของพระบาทสมเด็จพระเจ้าอยู่หัวภูมิพลอดุลยเดชสมเด็จพระนางเจ้าสิริกิติ์ พระบรมราชินีนาถในรัชกาลที่ ๙ และสมเด็จพระเจ้าอยู่หัวมหาวชิราลงกรณบดินทรเทพยวรางกูร ในหลวงรัชกาลที่ ๑๐	เพื่อจ่ายเป็นค่าใช้จ่ายในการดำเนินงานกิจกรรมและโครงการต่างๆ อาทิโครงการปลูกหญ้าแฝกตามแนวพระราชดำริโครงการท้องถิ่นไทยรวมใจรักถิ่นที่สี่เขียว,โครงการปลูกป่าชุมชน,โครงการปลูกต้นไม้ในบริเวณที่สาธารณะหรือบริเวณสองข้างทาง ฯลฯ	จัดกิจกรรมในการดำเนินงานตามกิจกรรมและโครงการต่างๆ อาทิโครงการปลูกหญ้าแฝกตามแนวพระราชดำริ,โครงการท้องถิ่นไทยรวมใจรักถิ่นที่สี่เขียว,โครงการปลูกป่าชุมชน,โครงการปลูกต้นไม้ในบริเวณที่สาธารณะหรือบริเวณสองข้างทาง ฯลฯ	๒๐,๐๐๐	๒๐,๐๐๐	๒๐,๐๐๐	๒๐,๐๐๐	๒๐,๐๐๐	ประชาชนร้อยละ ๗๐-๘๐ มีความพึงพอใจในการบริหารจัดการ	ประชาชนให้ความร่วมมือเข้าร่วมกิจกรรมร้อยละ ๘๐	สำนักปลัด
๔	โครงการจิตอาสาเราทำความ ดี ด้วยหัวใจ	เพื่อให้ประชาชนมีส่วนร่วมทำกิจกรรมจิตอาสาเราทำความ ดี ด้วยหัวใจ	ประชาชนมีส่วนร่วมทำกิจกรรมจิตอาสา เราทำความ ดี ด้วยหัวใจ	๑๐,๐๐๐	๑๐,๐๐๐	๑๐,๐๐๐	๑๐,๐๐๐	๑๐,๐๐๐	ประชาชนร้อยละ ๗๐-๘๐ มีความพึงพอใจในการบริหารจัดการ	ประชาชนมีส่วนร่วมทำกิจกรรมจิตอาสาเราทำความ ดี ด้วยหัวใจ	สำนักปลัด

ที่	โครงการ	วัตถุประสงค์	เป้าหมาย (ผลผลิตของโครงการ)	งบประมาณและที่มา					ตัวชี้วัด (KPI)	ผลลัพธ์ที่คาดว่าจะได้รับ	หน่วยงานที่รับผิดชอบ
				๒๕๖๖ (บาท)	๒๕๖๗ (บาท)	๒๕๖๘ (บาท)	๒๕๖๙ (บาท)	๒๕๗๐ (บาท)			
๕	โครงการอบรมเสริมสร้างคุณธรรมจริยธรรม เพื่อเพิ่มประสิทธิภาพการปฏิบัติงานและประโยชน์สุขของประชาชน	เพื่อปลูกจิตสำนึกให้ผู้บริหาร สมาชิกและเจ้าหน้าที่ อบต.บ้านไร่ มีคุณธรรม จริยธรรม เข้าใจในหลักธรรมของพระพุทธศาสนา	คณะผู้บริหาร สมาชิกและเจ้าหน้าที่ อบต.บ้านไร่ เข้าอบรมคุณธรรมจริยธรรม	๓๐,๐๐๐	๓๐,๐๐๐	๓๐,๐๐๐	๓๐,๐๐๐	๓๐,๐๐๐	จัดโครงการอบรมปีละ ๑ ครั้ง	คณะผู้บริหาร สมาชิกและเจ้าหน้าที่ อบต.บ้านไร่ ได้รับความรู้ความเข้าใจในหลักธรรมของพระพุทธศาสนา	สำนักปลัด
๖	โครงการอุดหนุนการจัดงานเฉลิมพระชนมพรรษา พระบาทสมเด็จพระเจ้าอยู่หัว สมเด็จพระนางเจ้าสิริกิติ์ พระบรมราชินีนาถและวันพระมหากษัตริย์	เพื่อสนับสนุนการจัดงานฯ ของพระชนมพรรษาพระบาทสมเด็จพระเจ้าอยู่หัว สมเด็จพระนางเจ้าสิริกิติ์ พระบรมราชินีนาถและวันสำคัญที่เกี่ยวกับสถาบันพระมหากษัตริย์	สนับสนุนการจัดกิจกรรมทางพระชนมพรรษาพระบาทสมเด็จพระเจ้าอยู่หัว สมเด็จพระนางเจ้าสิริกิติ์ พระบรมราชินีนาถและวันสำคัญที่เกี่ยวกับสถาบันพระมหากษัตริย์	๒๐,๐๐๐	๒๐,๐๐๐	๒๐,๐๐๐	๒๐,๐๐๐	๒๐,๐๐๐	ประชาชนร้อยละ ๗๐-๘๐ มีความพึงพอใจในการบริหารจัดการ	ส่งเสริมการจัดงานของพระชนมพรรษาพระบาทสมเด็จพระเจ้าอยู่หัวสมเด็จพระนางเจ้าสิริกิติ์ พระบรมราชินีนาถและวันสำคัญที่เกี่ยวกับสถาบันพระมหากษัตริย์ อำเภอบางกระทุ่ม	สำนักปลัด
๗	โครงการอุดหนุนจัดงานรัฐพิธีของอำเภอบางกระทุ่ม	เพื่อสนับสนุนการจัดงานรัฐพิธีของอำเภอบางกระทุ่ม	สนับสนุนการจัดงานรัฐพิธีของอำเภอบางกระทุ่ม	๑๐,๐๐๐	๑๐,๐๐๐	๑๐,๐๐๐	๑๐,๐๐๐	๑๐,๐๐๐	ประชาชนร้อยละ ๗๐-๘๐ มีความพึงพอใจในการบริหารจัดการ	สนับสนุนการจัดงานรัฐพิธีของอำเภอบางกระทุ่ม	สำนักปลัด ๖๖/๖
๘	โครงการถวายเทียนจำนำพรรษาทั้ง ๔ วัด เขตตำบลบ้านไร่	เพื่อเป็นการทำนุบำรุงศาสนาและภูมิปัญญาให้สืบต่อไป ทั้ง ๔ วัด ในเขตตำบลบ้านไร่	สนับสนุนการจัดกิจกรรมทางศาสนาและประเพณีท้องถิ่น	๑๐,๐๐๐	๑๐,๐๐๐	๑๐,๐๐๐	๑๐,๐๐๐	๑๐,๐๐๐	ประชาชนร้อยละ ๗๐-๘๐ มีความพึงพอใจในการบริหารจัดการ	คณะผู้บริหาร สมาชิก อบต. เจ้าหน้าที่ อบต. ร่วมกิจกรรมของการอนุรักษ์ประเพณีกับประชาชน	กองการศึกษา
๙	โครงการส่งเสริมวันสำคัญทางพุทธศาสนา	เพื่อสนับสนุนการส่งเสริมพระพุทธศาสนา	สนับสนุนการจัดกิจกรรมทางศาสนาและประเพณีท้องถิ่น	๒๐,๐๐๐	๒๐,๐๐๐	๒๐,๐๐๐	๒๐,๐๐๐	๒๐,๐๐๐	ประชาชนร้อยละ ๗๐-๘๐ มีความพึงพอใจในการบริหารจัดการ	คณะผู้บริหาร สมาชิก อบต. เจ้าหน้าที่ อบต. ร่วม กิจกรรมของการอนุรักษ์ประเพณีกับประชาชน	กองการศึกษา

ก.ยุทธศาสตร์จังหวัดที่ ๒ ส่งเสริมความเข้มแข็งทางสังคมและความมั่นคงตามหลักการบริหารจัดการบ้านเมืองที่ดี

ยุทธศาสตร์จังหวัดที่ ๔ ศูนย์กลางด้านการศึกษา การบริหารทางวิชาการ ด้านสุขภาพ

ข.ยุทธศาสตร์การพัฒนาของ อปท.ในเขตจังหวัดที่ ๒ ด้านการศึกษา ศาสนา ศิลปวัฒนธรรมและภูมิปัญญาท้องถิ่น

๖.ยุทธศาสตร์การเสริมสร้างความเข้มแข็งของชุมชน

๖.๓ ป้องกันและบรรเทาสาธารณภัยรักษาความสงบเรียบร้อย

๑.๒ แผนงานรักษาความสงบภายใน

ที่	โครงการ	วัตถุประสงค์	เป้าหมาย (ผลผลิตของโครงการ)	งบประมาณและที่มา					ตัวชี้วัด (KPI)	ผลลัพธ์ที่คาดว่าจะได้รับ	หน่วยงานที่รับผิดชอบ
				๒๕๖๖ (บาท)	๒๕๖๗ (บาท)	๒๕๖๘ (บาท)	๒๕๖๙ (บาท)	๒๕๗๐ (บาท)			
๑	โครงการฝึกอบรมทบทวนอาสาสมัครป้องกันภัยฝ่ายพลเรือน (อปพร.)	เพื่อเพิ่มประสิทธิภาพ อปพร. ในการปฏิบัติหน้าที่	จัดการฝึกอบรมอปพร. ในการฝึกกับส่วนราชการอื่นๆ	๕๐,๐๐๐	๕๐,๐๐๐	๕๐,๐๐๐	๕๐,๐๐๐	๕๐,๐๐๐	ประชาชนร้อยละ ๗๐-๘๐ มีความพึงพอใจในการบริหารจัดการ	อปพร.ในสังกัดอบต. บ้านไร่ได้มีโอกาสฝึกอบรมการทบทวนในการปฏิบัติหน้าที่	สำนักปลัด
๒	โครงการฝึกอบรมจัดตั้งอาสาสมัครป้องกันภัยฝ่าย (อปพร.)	เพื่อเพิ่มประสิทธิภาพ อปพร. ในการปฏิบัติหน้าที่	จัดตั้งศูนย์ อปพร.และฝึก อปพร. ใหม่	๑๕๐,๐๐๐	๑๕๐,๐๐๐	-	-	-	ประชาชนร้อยละ ๗๐-๘๐ มีความพึงพอใจในการบริหารจัดการ	การจัดตั้งศูนย์ อปพร. และฝึกสมาชิก อปพร.ใหม่	สำนักปลัด
๓	โครงการอบรมป้องกันและลดอุบัติเหตุบนท้องถนน	เพื่อจ่ายเป็นค่าใช้จ่ายในการดำเนินการตามโครงการป้องกันและลดอุบัติเหตุบนท้องถนน	อบรมป้องกันและลดอุบัติเหตุบนท้องถนน	๑๐,๐๐๐	๑๐,๐๐๐	๑๐,๐๐๐	๑๐,๐๐๐	๑๐,๐๐๐	ประชาชนร้อยละ ๗๐-๘๐ มีความพึงพอใจในการบริหารจัดการ	การจัดอบรมการป้องกันและลดอุบัติเหตุบนท้องถนน	สำนักปลัด
๔	โครงการซ่อมแซมเสียงตามสายหมู่ที่ ๑ - ๑๐ ตำบลบ้านไร่	เพื่อประชาสัมพันธ์ข่าวสารให้ประชาชนได้ทราบ หมู่ที่ ๑ - ๑๐ ตำบลบ้านไร่	ซ่อมแซมเสียงตามสายยาวประมาณ ๒,๐๐๐ เมตร	๒๐๐,๐๐๐	๒๐๐,๐๐๐	๒๐๐,๐๐๐	๒๐๐,๐๐๐	๒๐๐,๐๐๐	ประชาชนร้อยละ ๗๐-๘๐ มีความพึงพอใจในการบริหารจัดการ	ประชาชนร้อยละ ๖๐ ได้รับรู้ข้อมูลข่าวสารเพิ่มขึ้น	กองช่าง
๕	โครงการป้องกันและลดอุบัติเหตุทางถนน ช่วงเทศกาลปีใหม่	เพื่อเป็นการลดอุบัติเหตุทางท้องถนน ๗ วันอันตราย ช่วงเทศกาลวันปีใหม่	เพื่อสนับสนุน อปพร. เข้าปฏิบัติหน้าที่ ช่วงเทศกาลปีใหม่	๒๐,๐๐๐	๒๐,๐๐๐	๒๐,๐๐๐	๒๐,๐๐๐	๒๐,๐๐๐	ประชาชนร้อยละ ๗๐-๘๐ มีความพึงพอใจในการบริหารจัดการ	เพื่ออำนวยความสะดวกสบายในการปฏิบัติงานของ อบต.	สำนักปลัด
๖	โครงการป้องกันและลดอุบัติเหตุทางถนน ช่วงเทศกาลสงกรานต์	เพื่อเป็นการลดอุบัติเหตุทางท้องถนน ๗ วันอันตราย ช่วงเทศกาลวันสงกรานต์	เพื่อสนับสนุน อปพร. เข้าปฏิบัติหน้าที่ ช่วงเทศกาลวันสงกรานต์	๒๐,๐๐๐	๒๐,๐๐๐	๒๐,๐๐๐	๒๐,๐๐๐	๒๐,๐๐๐	ประชาชนร้อยละ ๗๐-๘๐ มีความพึงพอใจในการบริหารจัดการ	เพื่ออำนวยความสะดวกสบายในการปฏิบัติงานของ อบต.	สำนักปลัด

ที่	โครงการ	วัตถุประสงค์	เป้าหมาย (ผลผลิตของโครงการ)	งบประมาณและที่มา					ตัวชี้วัด (KPI)	ผลลัพธ์ที่คาดว่าจะได้รับ	หน่วยงานที่รับผิดชอบ
				๒๕๖๖ (บาท)	๒๕๖๗ (บาท)	๒๕๖๘ (บาท)	๒๕๖๙ (บาท)	๒๕๗๐ (บาท)			
๗	โครงการช่วยเหลือประชาชนที่ได้รับบาดเจ็บหรือพิการจากภัยธรรมชาติและภัยที่เกิดจากมนุษย์สร้างขึ้นหรือการระงับโรคติดต่อ	เพื่อเป็นการช่วยประชาชนที่ได้รับบาดเจ็บหรือพิการจากภัยธรรมชาติและภัยที่เกิดจากมนุษย์สร้างขึ้นหรือการระงับโรคติดต่อ	เพื่อบรรเทาความเดือดร้อนของประชาชน เกิดจากภัยต่างๆ	๕๐,๐๐๐	๕๐,๐๐๐	๕๐,๐๐๐	๕๐,๐๐๐	๕๐,๐๐๐	ประชาชนร้อยละ ๓๐-๔๐ มีความพึงพอใจในการบริหารจัดการ	ประชาชนได้รับความช่วยเหลือได้อย่างรวดเร็ว	สำนักปลัด
๘	โครงการป้องกันและแก้ไขปัญหไฟป่า หมอกควัน และฝุ่นละอองขนาดเล็ก (PM ๒.๕)	เพื่อป้องกันการเกิดไฟป่าและปลูกจิตสำนึกและประชาสัมพันธ์ให้ความรู้ในชุมชนในพื้นที่ในการแก้ไขปัญหามอกควันและไฟป่า ฝุ่นละอองขนาดเล็ก (PM ๒.๕)	ประชาสัมพันธ์ให้ความรู้ ชุมชนในพื้นที่ หมู่ที่ ๑-๑๐ ตำบลบ้านไร่	๒๐,๐๐๐	๒๐,๐๐๐	๒๐,๐๐๐	๒๐,๐๐๐	๒๐,๐๐๐	ประชาชนร้อยละ ๗๐-๘๐ มีความพึงพอใจในการบริหารจัดการ	ป้องกันการเกิดไฟป่า ชุมชนมีจิตสำนึกและมีความรู้ ในการป้องกันและบรรเทาปัญหาหมอกควันและไฟป่า	สำนักปลัด
๙	โครงการจัดทำประชาคม ทำแผนพัฒนาท้องถิ่น หมู่ที่ ๑ - หมู่ที่ ๑๐	เพื่อจัดอบรมให้ความรู้เพื่อจัดทำแผนท้องถิ่น โดยการประชาคม หมู่ที่ ๑-หมู่ที่ ๑๐ ทบวงเปลี่ยนแปลงเพิ่มเติมแผนพัฒนาท้องถิ่น	การจัดทำประชาคม ๑๐หมู่บ้าน ทบวงเปลี่ยนแปลงเพิ่มเติมแผนพัฒนาท้องถิ่นสี่ปี	๕๐,๐๐๐	๕๐,๐๐๐	๕๐,๐๐๐	๕๐,๐๐๐	๕๐,๐๐๐	ประชาชนมีความรู้ ในการเสนอแผนพัฒนาท้องถิ่น	เพื่อให้ประชาชนมีส่วนร่วมในการโดยการประชาคมของประชาชน	สำนักปลัด

ก.ยุทธศาสตร์จังหวัดที่ ๖ ส่งเสริมความเข้มแข็งทางสังคมและความมั่นคงตามหลักการบริหารจัดการบ้านเมืองที่ดี

ยุทธศาสตร์จังหวัดที่ ๔ ศูนย์กลางด้านการศึกษา การบริหารทางวิชาการ ด้านสุขภาพวิศ

ข.ยุทธศาสตร์การพัฒนาของ อปท.ในเขตจังหวัดที่ ๒ ด้านการศึกษา ศาสนา ศิลปวัฒนธรรมและภูมิปัญญาท้องถิ่น

๖.ยุทธศาสตร์การเสริมสร้างความเข้มแข็งของชุมชน

๖.๔.ก่อสร้างและปรับปรุงที่ประชุม

๓.๑ แผนงานอุตสาหกรรมและการโยธา

ที่	โครงการ	วัตถุประสงค์	เป้าหมาย (ผลผลิตของโครงการ)	งบประมาณและที่มา					ตัวชี้วัด (KPI)	ผลลัพธ์ที่คาดว่าจะได้รับ	หน่วยงานที่รับผิดชอบ
				๒๕๖๖ (บาท)	๒๕๖๗ (บาท)	๒๕๖๘ (บาท)	๒๕๖๙ (บาท)	๒๕๗๐ (บาท)			
๑	โครงการก่อสร้างป้อมยามทางเข้าหน้าอบต. บ้านไร่	เพื่อให้มีป้อมยามไว้สำหรับอยู่เวรของ อบต.บ้านไร่	ก่อสร้างป้อมยาม (ตามประมาณการกองช่าง)	-	-	๑๐๐,๐๐๐	๑๐๐,๐๐๐	๑๐๐,๐๐๐	ประชาชนร้อยละ ๗๐-๘๐ มีความพึงพอใจในการบริหารจัดการ	มีป้อมยาม ไว้ให้เจ้าหน้าที่อยู่เวร เพื่อรักษาความปลอดภัยในอบต.	กองช่าง
๒	โครงการปรับปรุงซ่อมแซมอาคารเอนกประสงค์ หมู่ที่ ๑ - หมู่ที่ ๑๐	เพื่อซ่อมแซมอาคารเอนกประสงค์ หมู่ที่ ๑ - หมู่ที่ ๑๐	ซ่อมแซมอาคารเอนกประสงค์ หมู่ที่ ๑ - หมู่ที่ ๑๐ (ตามประมาณการกองช่าง)	๒๐๐,๐๐๐	๒๐๐,๐๐๐	๒๐๐,๐๐๐	๒๐๐,๐๐๐	๒๐๐,๐๐๐	ประชาชนร้อยละ ๗๐-๘๐ มีความพึงพอใจในการบริหารจัดการ	ปรับปรุงอาคารเอนกประสงค์ หมู่ที่ ๑-๑๐	กองช่าง
๓	โครงการปรับปรุงหอประชุมติดตั้งกระจกพร้อมติดตั้งแอร์ หมู่ที่ ๔	เพื่อปรับปรุงหอประชุมติดตั้งกระจกพร้อมติดตั้งแอร์ หมู่ที่ ๔	ปรับปรุงหอประชุมติดตั้งกระจกพร้อมติดตั้งแอร์ หมู่ที่ ๔ (ตามประมาณการกองช่าง)	๕๐๐,๐๐๐	-	-	-	-	ประชาชนร้อยละ ๗๐-๘๐ มีความพึงพอใจในการบริหารจัดการ	ปรับปรุงหอประชุมติดตั้งกระจกพร้อมติดตั้งแอร์ หมู่ที่ ๔	กองช่าง
๔	โครงการปรับปรุงหอประชุมติดตั้งกระจกพร้อมติดตั้งแอร์ หมู่ที่ ๖	เพื่อปรับปรุงหอประชุมติดตั้งกระจกพร้อมติดตั้งแอร์ หมู่ที่ ๖	ปรับปรุงหอประชุมติดตั้งกระจกพร้อมติดตั้งแอร์ หมู่ที่ ๖ (ตามประมาณการกองช่าง)	๕๐๐,๐๐๐	-	-	-	-	ประชาชนร้อยละ ๗๐-๘๐ มีความพึงพอใจในการบริหารจัดการ	ปรับปรุงหอประชุมติดตั้งกระจกพร้อมติดตั้งแอร์ หมู่ที่ ๖	กองช่าง
๕	โครงการปรับปรุงหอประชุมติดตั้งกระจกพร้อมติดตั้งแอร์ หมู่ที่ ๙	เพื่อปรับปรุงหอประชุมติดตั้งกระจกพร้อมติดตั้งแอร์ หมู่ที่ ๙	ปรับปรุงหอประชุมติดตั้งกระจกพร้อมติดตั้งแอร์ หมู่ที่ ๙ (ตามประมาณการกองช่าง)	๕๐๐,๐๐๐	-	-	-	-	ประชาชนร้อยละ ๗๐-๘๐ มีความพึงพอใจในการบริหารจัดการ	ปรับปรุงหอประชุมติดตั้งกระจกพร้อมติดตั้งแอร์ หมู่ที่ ๙	กองช่าง

ที่	โครงการ	วัตถุประสงค์	เป้าหมาย (ผลผลิตของโครงการ)	งบประมาณและที่มา					ตัวชี้วัด (KPI)	ผลลัพธ์ที่คาดว่าจะได้รับ	หน่วยงานที่รับผิดชอบ
				๒๕๖๖ (บาท)	๒๕๖๗ (บาท)	๒๕๖๘ (บาท)	๒๕๖๙ (บาท)	๒๕๗๐ (บาท)			
๖	โครงการปรับปรุงอาคารสำนักงาน ที่ทำการ อบต.บ้านไร่	เพื่อปรับปรุงอาคารสำนักงาน ที่ทำการ อบต.บ้านไร่	ปรับปรุงอาคารสำนักงาน ที่ทำการ อบต.บ้านไร่ (ตามประมาณการกองช่าง)	๘๐๐,๐๐๐	๘๐๐,๐๐๐	๘๐๐,๐๐๐	๘๐๐,๐๐๐	๘๐๐,๐๐๐	ประชาชนร้อยละ ๗๐-๘๐ มีความพึงพอใจในการบริหารจัดการ	ปรับปรุงอาคารสำนักงานที่ทำการ อบต.บ้านไร่	กองช่าง
๗	โครงการก่อสร้างห้องประชุมสภา อบต.บ้านไร่	เพื่อก่อสร้างห้องประชุมสภา อบต.บ้านไร่	ก่อสร้างห้องประชุมสภา อบต.บ้านไร่ (ตามประมาณการกองช่าง)	๒,๐๐๐,๐๐๐	๒,๐๐๐,๐๐๐	๒,๐๐๐,๐๐๐	๒,๐๐๐,๐๐๐	๒,๐๐๐,๐๐๐	ประชาชนร้อยละ ๗๐-๘๐ มีความพึงพอใจในการบริหารจัดการ	ห้องประชุมสภา อบต.บ้านไร่	สำนักปลัด

ก.ยุทธศาสตร์จังหวัดที่ ๖ ส่งเสริมความเข้มแข็งทางสังคมและความมั่นคงตามหลักการบริหารจัดการบ้านเมืองที่ดี

ยุทธศาสตร์จังหวัดที่ ๔ ศูนย์กลางด้านการศึกษา การบริหารทางวิชาการ ด้านสุขภาพ

ข.ยุทธศาสตร์การพัฒนาของ อปท.ในเขตจังหวัดที่ ๕ ด้านการพัฒนาคุณภาพชีวิตของประชาชนทุกมิติการพัฒนา

๖.ยุทธศาสตร์การเสริมสร้างความเข้มแข็งของชุมชน

๖.๕.ส่งเสริมสวัสดิการ ผู้สูงอายุ ผู้พิการ และผู้ป่วยโรคเอดส์ ด้านบริการชุมชนและสังคม

๒.๓ แผนงานสังคมสงเคราะห์

ที่	โครงการ	วัตถุประสงค์	เป้าหมาย (ผลผลิตของโครงการ)	งบประมาณและที่มา					ตัวชี้วัด (KPI)	ผลลัพธ์ที่คาดว่าจะได้รับ	หน่วยงานที่รับผิดชอบ
				๒๕๖๖ (บาท)	๒๕๖๗ (บาท)	๒๕๖๘ (บาท)	๒๕๖๙ (บาท)	๒๕๗๐ (บาท)			
๑	โครงการสงเคราะห์เบี้ยยังชีพผู้สูงอายุ	เพื่อเป็นขวัญและกำลังใจแก่ผู้สูงอายุทุกท่าน	เพื่อจ่ายเป็นเงินสงเคราะห์เบี้ยยังชีพผู้สูงอายุ	๑๐,๓๘๙,๓๐๐	๑๐,๓๘๙,๓๐๐	๑๐,๓๘๙,๓๐๐	๑๐,๓๘๙,๓๐๐	๑๐,๓๘๙,๓๐๐	ประชาชนร้อยละ ๗๐-๘๐ มีความพึงพอใจในการบริหารจัดการ	เพื่อให้ผู้สูงอายุมีขวัญและกำลังใจในการดำรงชีวิต	สำนักปลัด
๒	โครงการสงเคราะห์เบี้ยยังชีพผู้พิการ	เพื่อเป็นขวัญและกำลังใจแก่ผู้พิการทุกท่าน	เพื่อจ่ายเป็นเงินสงเคราะห์เบี้ยยังชีพผู้พิการ	๒,๔๘๑,๖๐๐	๒,๔๘๑,๖๐๐	๒,๔๘๑,๖๐๐	๒,๔๘๑,๖๐๐	๒,๔๘๑,๖๐๐	ประชาชนร้อยละ ๗๐-๘๐ มีความพึงพอใจในการบริหารจัดการ	เพื่อให้ผู้พิการมีขวัญและกำลังใจในการดำรงชีวิต	สำนักปลัด
๓	โครงการสงเคราะห์เบี้ยยังชีพผู้ป่วยเอดส์	เพื่อเป็นขวัญและกำลังใจแก่ผู้ป่วยเอดส์ทุกท่าน	เพื่อจ่ายเป็นเงินสงเคราะห์เบี้ยยังชีพผู้ป่วยเอดส์	๑๒,๐๐๐	๑๒,๐๐๐	๑๒,๐๐๐	๑๒,๐๐๐	๑๒,๐๐๐	ประชาชนร้อยละ ๗๐-๘๐ มีความพึงพอใจในการบริหารจัดการ	เพื่อให้ผู้ป่วยเอดส์มีขวัญและกำลังใจในการดำรงชีวิต	สำนักปลัด
๔	โครงการฝึกอบรมส่งเสริมสุขภาพพัฒนาคุณภาพชีวิตผู้สูงอายุ และคนพิการ	เพื่อส่งเสริมการพัฒนาจิตใจและเพิ่มทักษะในการดูแลสุขภาพ ของผู้สูงอายุและผู้พิการ	จัดกิจกรรมพัฒนาชีวิตผู้สูงอายุและผู้พิการ หมู่ที่ ๑- ๑๐ ภายในตำบลบ้านไร่	๓๐,๐๐๐	๓๐,๐๐๐	๓๐,๐๐๐	๓๐,๐๐๐	๓๐,๐๐๐	ประชาชนร้อยละ ๗๐-๘๐ มีความพึงพอใจในการบริหารจัดการ	ผู้สูงอายุ และผู้พิการ มีความรู้ความเข้าใจปรับเปลี่ยนพฤติกรรมในการดูแลสุขภาพ	สำนักปลัด

ก.ยุทธศาสตร์จังหวัดที่ ๖ ส่งเสริมความเข้มแข็งทางสังคมและความมั่นคงตามหลักการบริหารจัดการบ้านเมืองที่ดี

ข.ยุทธศาสตร์การพัฒนาของ อปท.ในเขตจังหวัดที่ ๑ ด้านการบริหารจัดการที่ดีขององค์กรปกครองส่วนท้องถิ่น

๗.ยุทธศาสตร์การพัฒนาด้านการเพิ่มศักยภาพขององค์กรปกครองส่วนท้องถิ่นและเสริมสร้างเครือข่ายทุกภาคส่วน

๗.๑.แนวทางการพัฒนา ส่งเสริม สนับสนุน และพัฒนาทักษะความรู้ ความสามารถในการทำงานของบุคคล ให้เกิดกระบวนการเรียนรู้ และพัฒนาอย่างต่อเนื่อง

๑.๑.แผนงานบริหารทั่วไป

ที่	โครงการ	วัตถุประสงค์	เป้าหมาย (ผลผลิตของ)	งบประมาณและที่มา					ตัวชี้วัด (KPI)	ผลลัพธ์ที่คาดว่าจะได้รับ	หน่วยงานที่รับผิดชอบ
				๒๕๖๖ (บาท)	๒๕๖๗ (บาท)	๒๕๖๘ (บาท)	๒๕๖๙ (บาท)	๒๕๗๐ (บาท)			
๑	โครงการฝึกอบรมสัมมนา ความรู้ความสามารถของ คณะผู้บริหาร สมาชิก อบต. ผู้นำชุมชน ฯลฯ	เพื่อให้คณะผู้บริหาร สมาชิก อบต. ผู้นำชุมชน ฯลฯ มีความรู้ ความสามารถ มีประสิทธิภาพ ในการปฏิบัติงาน	ผู้บริหารท้องถิ่น, สมาชิกสภา, ข้าราชการ, อบต., พนักงานจ้าง ฯลฯ	๑๕๐,๐๐๐	๑๕๐,๐๐๐	๑๕๐,๐๐๐	๑๕๐,๐๐๐	๑๕๐,๐๐๐	กลุ่มเป้าหมายมีความรู้ ความสามารถในการ ปฏิบัติงาน	ผู้เข้ารับการอบรมได้รับความรู้เพิ่มทักษะเพิ่ม ประสิทธิภาพต่อการ ปฏิบัติงาน	สำนักปลัด
๒	โครงการพัฒนาศักยภาพ บุคลากรท้องถิ่น,พนักงาน ส่วนตำบล,สมาชิกอบต. ร่วมผู้บริหารส่วนตำบล	เพื่อให้บุคลากรของ อบต.บ้านไร่ ได้มีโอกาสศึกษาดูงานท้องถิ่นอื่น ที่ประสบความสำเร็จในการ บริหารงาน	พนักงานส่วนตำบล, ลูกจ้าง พนักงานราชการส่วนตำบล สมาชิกอบต.ผู้บริหาร	๕๐๐,๐๐๐	๕๐๐,๐๐๐	๕๐๐,๐๐๐	๕๐๐,๐๐๐	๕๐๐,๐๐๐	กลุ่มเป้าหมายมีความรู้ ความสามารถในการ ปฏิบัติงาน	บุคลากรของ อบต.บ้านไร่ นำผลสำเร็จของท้องถิ่น อื่นมาปรับใช้	สำนักปลัด
๓	โครงการจัดทำระบบสารสนเทศ ภูมิศาสตร์(GIS)แผนที่ภาษี	เพื่อจัดเป็นระบบข้อมูลพื้นฐานของ ตำบลเพื่อจัดระบบภาษี	ระบบสารสนเทศภูมิศาสตร์ GIS ระบบภาษีของตำบลบ้านไร่ บริหาร	๑๐๐,๐๐๐	๑๐๐,๐๐๐	๑๐๐,๐๐๐	๑๐๐,๐๐๐	๑๐๐,๐๐๐	ประชาชนร้อยละ ๗๐-๘๐ มีความพึงพอใจ ในการบริหารจัดการ	เพื่อเพิ่มศักยภาพของ ตำบลบ้านไร่	กองคลัง
๔	โครงการอบรมเชิงปฏิบัติการ จัดทำแผนพัฒนาท้องถิ่น	เพื่อจัดอบรมให้ความรู้เพื่อจัดทำ แผนท้องถิ่น โดยการประชาคม หมู่ที่ ๑-หมู่ที่ ๑๐ ทบพวน เปลี่ยนแปลงเพิ่มเติมแผนพัฒนา ท้องถิ่น	การจัดทำการประชุมประชาคม ๑๐หมู่บ้าน ทบพวนเปลี่ยนแปลงเพิ่มเติมแผนพัฒนา ท้องถิ่นสี่ปี	๕๐,๐๐๐	๕๐,๐๐๐	๕๐,๐๐๐	๕๐,๐๐๐	๕๐,๐๐๐	ประชาชนมีความรู้ ในการเสนอแผนพัฒนา ท้องถิ่น	เพื่อให้ประชาชนมีส่วนร่วม ในการโดยการประชาคม ของประชาชน	สำนักปลัด
๕	โครงการจัดทำผังเมืองรวมชุมชน/ ผังเมืองชุมชน/ผังชุมชน	เพื่อจัดทำผังเมืองรวมชุมชน/ ผังเมืองชุมชน/ผังชุมชน	ระบบจัดทำผังเมืองชุมชน / ผัง เมืองชุมชน ผังชุมชน	๒๐๐,๐๐๐	๒๐๐,๐๐๐	๒๐๐,๐๐๐	๒๐๐,๐๐๐	๒๐๐,๐๐๐	ประชาชนร้อยละ ๗๐-๘๐ มีความ พึงพอใจในการ บริหารจัดการ	เพื่อประสิทธิภาพ ของการทำงาน	กองช่าง

ที่	โครงการ	วัตถุประสงค์	เป้าหมาย (ผลผลิตของโครงการ)	งบประมาณและที่มา					ตัวชี้วัด (KPI)	ผลลัพธ์ที่คาดว่าจะได้รับ	หน่วยงาน ที่ รับผิดชอบ
				๒๕๖๖ (บาท)	๒๕๖๗ (บาท)	๒๕๖๘ (บาท)	๒๕๖๙ (บาท)	๒๕๗๐ (บาท)			
๖	โครงการจัดฝึกอบรมเชิงปฏิบัติการให้แก่ผู้บริหารและปฏิบัติกรให้แกผู้บริหารและปฏิบัติกรเกี่ยวกับจัดทำผังเมืองรวมชุมชน	จัดฝึกอบรมเชิงปฏิบัติการให้แก่ผู้บริหาร และผู้ปฏิบัติงานให้เป็นไปตามมาตรฐานการผังเมือง	ผู้บริหารและผู้ปฏิบัติงานมีความรู้ความเข้าใจเป็นไปตามมาตรฐานการผังเมือง	๒๐,๐๐๐	๒๐,๐๐๐	๒๐,๐๐๐	๒๐,๐๐๐	๒๐,๐๐๐	ประชาชนร้อยละ ๗๐-๘๐ มีความพึงพอใจในการบริหารจัดการ	เพื่อประสิทธิภาพของการทำงาน	กองช่าง
๗	โครงการปรับปรุงระบบ NET WORD ภายในสำนักงาน อบต.บ้านไร่	เพื่อใช้เป็นการจัดระบบของอินเทอร์เน็ต ได้อย่างรวดเร็ว	ติดตั้งระบบ NET WORD ภายในสำนักงาน อบต.บ้านไร่	๑๐๐,๐๐๐	๑๐๐,๐๐๐	๑๐๐,๐๐๐	๑๐๐,๐๐๐	๑๐๐,๐๐๐	ประชาชนร้อยละ ๗๐-๘๐ มีความพึงพอใจในการบริหารจัดการ	เพิ่มศักยภาพปรับปรุงระบบภายในสำนักงาน	กองช่าง
๘	โครงการจัดการเลือกตั้งผู้บริหารและสมาชิก อบต.บ้านไร่	จัดการเลือกตั้ง ผู้บริหารและสมาชิกอบต.บ้านไร่	จัดการเลือกตั้ง ผู้บริหารและสมาชิกอบต.บ้านไร่	-	-	-	๕๐๐,๐๐๐	๕๐๐,๐๐๐	ประชาชนร้อยละ ๗๐-๘๐ มีความพึงพอใจในการบริหารจัดการ	ประชาชนมีส่วนร่วมการเลือกตั้งจัดการเลือกตั้งผู้บริหารและสมาชิกอบต.บ้านไร่	สำนักปลัด

ก.ยุทธศาสตร์จังหวัดที่ ๖ ส่งเสริมความเข้มแข็งทางสังคมและความมั่นคงตามหลักการบริหารจัดการบ้านเมืองที่ดี

ข.ยุทธศาสตร์การพัฒนาของ อปท.ในเขตจังหวัดที่ ๑ ด้านการบริหารจัดการที่ดีขององค์กรปกครองส่วนท้องถิ่น

๗.ยุทธศาสตร์การพัฒนาด้านการเพิ่มศักยภาพขององค์กรปกครองส่วนท้องถิ่นและเสริมสร้างเครือข่ายทุกภาคส่วน

๗.๒.แนวทางการพัฒนา ส่งเสริมและสนับสนุนจัดให้มีและปรับปรุงพัฒนาวัสดุอุปกรณ์เครื่องมือใช้ในการปฏิบัติงานและสถานที่ปฏิบัติงาน

๗.๒.แผนงานบริหารทั่วไป

ที่	โครงการ	วัตถุประสงค์	เป้าหมาย (ผลผลิตของโครงการ)	งบประมาณและที่มา					ตัวชี้วัด (KPI)	ผลลัพธ์ที่คาดว่าจะได้รับ	หน่วยงาน ที่ รับผิดชอบ
				๒๕๖๖ (บาท)	๒๕๖๗ (บาท)	๒๕๖๘ (บาท)	๒๕๖๙ (บาท)	๒๕๗๐ (บาท)			
๑	โครงการจัดสร้างป้ายประชาสัมพันธ์ประจำหมู่บ้านทั้ง ๑๐หมู่บ้านตำบลบ้านไร่	เพื่อประชาสัมพันธ์ข่าวสาร เรื่องต่างๆให้ประชาชนทั้ง ๑๐ หมู่บ้านรู้ได้อย่างรวดเร็ว	เพื่อประชาสัมพันธ์ข่าวสารเรื่องต่าง ๆจัดซื้อจัดจ้างทำทั้งตำบล	๕๐,๐๐๐	๕๐,๐๐๐	๕๐,๐๐๐	๕๐,๐๐๐	๕๐,๐๐๐	ประชาชนได้รับข้อมูลข่าวสารจากป้ายประชาสัมพันธ์	เพื่อประชาสัมพันธ์ข่าวสารต่างๆให้ประชาชน	สำนักปลัด
๒	โครงการปรับปรุงภูมิทัศน์และจัดสวนหย่อมบริเวณหน้าสำนักงาน อบต.	เพื่อให้สำนักงาน อบต. มีภูมิทัศน์ที่สวยงาม อบต.	ปรับปรุงภูมิทัศน์และจัดสวนหย่อมบริเวณหน้าสำนักงาน อบต.	๑๐๐,๐๐๐	๑๐๐,๐๐๐	๑๐๐,๐๐๐	๑๐๐,๐๐๐	๑๐๐,๐๐๐	มีภูมิทัศน์และจัดสวนหย่อมที่สวยงาม	ทำให้บริเวณหน้าสำนักงาน อบต.มีสภาพที่สวยงามยิ่งขึ้น	สำนักปลัด
๓	โครงการจัดซื้อรถบรรทุกน้ำเอนกประสงค์ชนิด ๖ ล้อ	เพื่อจะซื้อรถบรรทุกน้ำเอนกประสงค์ชนิด ๖ ล้อ	รถบรรทุกน้ำเอนกประสงค์ชนิด ๖ ล้อ (ตามบัญชีครุภัณฑ์)	๒,๕๐๐,๐๐๐	๒,๕๐๐,๐๐๐	๒,๕๐๐,๐๐๐	๒,๕๐๐,๐๐๐	๒,๕๐๐,๐๐๐	มีรถบรรทุกน้ำเอนกประสงค์ไว้บริการทั้งตำบล	ประชาชนได้รับความปลอดภัยในทรัพย์สินและประชาชนมีน้ำอุปโภคบริโภค	สำนักปลัด
๔	โครงการจัดซื้อรถบรรทุกขนาด ๑ ตัน ชนิด ๔ ล้อ	เพื่อจะซื้อรถบรรทุกขนาด ๑ ตัน ชนิด ๔ ล้อ	รถบรรทุกขนาด ๑ ตัน ชนิด ๔ ล้อ (ตามบัญชีครุภัณฑ์)	๙๐๐,๐๐๐	๙๐๐,๐๐๐	๙๐๐,๐๐๐	๙๐๐,๐๐๐	๙๐๐,๐๐๐	มีรถบรรทุกไว้สำหรับไว้ตรวจงานและบริการประชาชน	เพื่อมีรถใช้ในการส่งหนังสือและใช้ในราชการ	สำนักปลัด

ก.ยุทธศาสตร์จังหวัดที่ ๖ ส่งเสริมความเข้มแข็งทางสังคมและความมั่นคงตามหลักการบริหารจัดการบ้านเมืองที่ดี

ข.ยุทธศาสตร์การพัฒนาของ อปท.ในเขตจังหวัดที่ ๑ด้านการบริหารจัดการที่ดีขององค์กรปกครองส่วนท้องถิ่น

๗.ยุทธศาสตร์การพัฒนาด้านการเพิ่มศักยภาพขององค์กรปกครองส่วนท้องถิ่นและเสริมสร้างเครือข่ายทุกภาคส่วน

๗.๓.พัฒนาศักยภาพ พนักงาน ลูกจ้างและข้าราชการเมือง

๗.๓.แผนงานบริหารทั่วไป

ที่	โครงการ	วัตถุประสงค์	เป้าหมาย (ผลผลิตของโครงการ)	งบประมาณและที่มา					ตัวชี้วัด (KPI)	ผลลัพธ์ที่คาดว่าจะได้รับ	หน่วยงาน ที่ รับผิดชอบ
				๒๕๖๖ (บาท)	๒๕๖๗ (บาท)	๒๕๖๘ (บาท)	๒๕๖๙ (บาท)	๒๕๗๐ (บาท)			
๑	โครงการฝึกอบรมให้ความรู้ความกฎหมายแก่บุคลากรขององค์การบริหารส่วนตำบลและประชาชนทั่วไป	เพื่อฝึกอบรมให้ความรู้ความกฎหมายแก่บุคลากรขององค์การบริหารส่วนตำบล และประชาชนทั่วไป	ฝึกอบรมให้ความรู้ความกฎหมายแก่บุคลากรขององค์การบริหารส่วนตำบลและประชาชนทั่วไป	๑๐,๐๐๐	๑๐,๐๐๐	๑๐,๐๐๐	๑๐,๐๐๐	๑๐,๐๐๐	ประชาชนร้อยละ ๗๐-๘๐ มีความพึงพอใจในการบริหารจัดการ	เพื่อเพิ่มประสิทธิภาพการทำงาน	สำนักปลัด
๒	โครงการสนับสนุนให้นักเรียนนักศึกษา ในช่วงปิดภาคเรียน	เพื่อส่งเสริมและสนับสนุนให้นักเรียนนักศึกษา มีงานทำและมีรายได้จากการงานในช่วงปิดภาคเรียน	นักเรียน/นักศึกษาที่สนใจสมัครเข้าทำงาน	๒๐,๐๐๐	๒๐,๐๐๐	๒๐,๐๐๐	๒๐,๐๐๐	๒๐,๐๐๐	ประชาชนร้อยละ ๗๐-๘๐ มีความพึงพอใจในการบริหารจัดการ	เพื่อให้นักเรียน/นักศึกษา มีงานทำช่วงปิดภาคเรียน	กองการศึกษา
๓	โครงการฝึกอบรมเสริมสร้างคุณธรรม จริยธรรม	จัดฝึกอบรมเสริมสร้างคุณธรรม จริยธรรมในการปฏิบัติงาน	ผู้นำท้องถิ่น สมาชิก สมาชิกสภา พนักงาน และพนักงานจ้าง	๑๐,๐๐๐	๑๐,๐๐๐	๑๐,๐๐๐	๑๐,๐๐๐	๑๐,๐๐๐	ประชาชนร้อยละ ๗๐-๘๐ มีความพึงพอใจในการบริหารจัดการ	ผู้เข้ารับการอบรมได้ความรู้เพิ่มทักษะเพิ่มประสิทธิภาพต่อการปฏิบัติงานและเป็นการส่งเสริมคุณภาพชีวิต	สำนักปลัด
๔	โครงการจัดฝึกอบรมเชิงปฏิบัติการให้แก่ผู้บริหาร และผู้ปฏิบัติงานเกี่ยวกับจัดทำผังเมืองรวมชุมชน หมู่ที่ ๑-๑๐ ตำบลบ้านไร่	จัดฝึกอบรมเชิงปฏิบัติการให้แก่ผู้บริหาร และผู้ปฏิบัติงานให้เป็นไปตามมาตรฐานการผังเมือง	ผู้บริหารและผู้ปฏิบัติงานมีความรู้ความเข้าใจเป็นไปตามมาตรฐานการผังเมือง	๕๐,๐๐๐	๕๐,๐๐๐	๕๐,๐๐๐	๕๐,๐๐๐	๕๐,๐๐๐	ประชาชนร้อยละ ๗๐-๘๐ มีความพึงพอใจในการบริหารจัดการ	เพื่อประสิทธิภาพของการทำงาน	กองช่าง
๕	โครงการอบรมให้ความรู้กับประชาชน เกี่ยวกับนโยบายภาครัฐ	เพื่ออบรมให้ความรู้กับประชาชนเกี่ยวกับ นโยบายของภาครัฐ ๑. กิจกรรมให้ความรู้การคัดแยกขยะ ๒. กิจกรรมให้ความรู้เกี่ยวกับยาเสพติด ๓. กิจกรรมตรวจสอบสารเสพติด ๔. กิจกรรมอาสารักษาสภาพ	อบรมให้ความรู้กับประชาชนเกี่ยวกับนโยบายของรัฐ ๑. กิจกรรมให้ความรู้การคัดแยกขยะ ๒. กิจกรรมให้ความรู้เกี่ยวกับยาเสพติด ๓. กิจกรรมตรวจสอบสารเสพติด ๔. กิจกรรมอาสารักษาสภาพ	๕๐,๐๐๐	๕๐,๐๐๐	๕๐,๐๐๐	๕๐,๐๐๐	๕๐,๐๐๐	ประชาชนร้อยละ ๗๐-๘๐ มีความพึงพอใจในการบริหารจัดการ	อบรมให้ความรู้ประชาชนเกี่ยวกับนโยบายของรัฐ ๑. กิจกรรมให้ความรู้การคัดแยกขยะ ๒. กิจกรรมให้ความรู้เกี่ยวกับยาเสพติด ๓. กิจกรรมตรวจสอบสารเสพติด ๔. กิจกรรมอาสารักษาสภาพ	สำนักปลัด

ก.ยุทธศาสตร์จังหวัดที่ ๓ ส่งเสริมการดำเนินงานด้านการท่องเที่ยว ศิลปวัฒนธรรม กีฬา และนันทนาการ

ข.ยุทธศาสตร์การพัฒนาของ อปท.ในเขตจังหวัดที่ ๔ ด้านการท่องเที่ยวและบริการ

๘.ด้านการท่องเที่ยวและบริการ

๘.๑.พัฒนา พื้นฟู ปรับปรุง ภูมิทัศน์ แหล่งท่องเที่ยวทางวัฒนธรรมและจัดหาแหล่งท่องเที่ยวทางวัฒนธรรม แหล่งพักผ่อนหย่อนใจ

๓.๑ อุตสาหกรรมและการโยธา

ที่	โครงการ	วัตถุประสงค์	เป้าหมาย (ผลผลิตของโครงการ)	งบประมาณและที่มา					ตัวชี้วัด (KPI)	ผลลัพธ์ที่คาดว่าจะได้รับ	หน่วยงานที่รับผิดชอบ
				๒๕๖๖ (บาท)	๒๕๖๗ (บาท)	๒๕๖๘ (บาท)	๒๕๖๙ (บาท)	๒๕๗๐ (บาท)			
๑	โครงการฝึกอบรมให้ความรู้ด้านกฎหมาย แก่บุคลากรขององค์การบริหารส่วนตำบลและประชาชนทั่วไป	เพื่อฝึกอบรมให้ความรู้ด้านกฎหมายแก่บุคลากรขององค์การบริหารส่วนตำบลและประชาชนทั่วไป	ฝึกอบรมให้ความรู้ด้านกฎหมายแก่บุคลากรขององค์การบริหารส่วนตำบลและประชาชนทั่วไป	๑๐,๐๐๐	๑๐,๐๐๐	๑๐,๐๐๐	๑๐,๐๐๐	๑๐,๐๐๐	ประชาชนร้อยละ ๗๐-๘๐ มีความพึงพอใจในการบริหารจัดการ	บุคลากรและประชาชนมีความรู้เกี่ยวกับกฎหมาย	สำนักปลัด
๒	โครงการปรับปรุงภูมิทัศน์หมู่ที่ ๑ - ๑๐ ภายในตำบลบ้านไร่	เพื่อปรับปรุงภูมิทัศน์หมู่ที่ ๑ -๑๐ ภายในตำบลบ้านไร่	ปรับปรุงภูมิทัศน์หมู่ที่ ๑-๑๐	๒๐๐,๐๐๐	๒๐๐,๐๐๐	๒๐๐,๐๐๐	๒๐๐,๐๐๐	๒๐๐,๐๐๐	ประชาชนร้อยละ ๗๐-๘๐ มีความพึงพอใจในการบริหารจัดการ	ประชาชนมีสถานที่พักผ่อนหย่อนใจ	สำนักปลัด

ก.ยุทธศาสตร์จังหวัดที่ ๓ ส่งเสริมการค้าเนื้องานด้านการท่องเที่ยว ศิลปวัฒนธรรม กีฬา และนันทนาการ

ข.ยุทธศาสตร์การพัฒนาของ อปท.ในเขตจังหวัดที่ ๔ ด้านการท่องเที่ยวและบริการ

๘.ด้านการท่องเที่ยวและบริการ

๘.๒ สนับสนุนงานจัดระเบียบ การจัดระเบียบพื้นที่ และปรับภูมิทัศน์แหล่งท่องเที่ยวให้มีมาตรฐาน

๘.๒.แผนงานบริหารทั่วไป

๓.๑ แผนงานอุตสาหกรรมและการโยธา

ที่	โครงการ	วัตถุประสงค์	เป้าหมาย (ผลผลิตของโครงการ)	งบประมาณและที่มา					ตัวชี้วัด (KPI)	ผลลัพธ์ที่คาดว่าจะได้รับ	หน่วยงานที่รับผิดชอบ
				๒๕๖๖ (บาท)	๒๕๖๗ (บาท)	๒๕๖๘ (บาท)	๒๕๖๙ (บาท)	๒๕๗๐ (บาท)			
๑	จัดระเบียบพื้นที่บริเวณที่ดินสาธารณะภายในตำบลบ้านไร่	จัดพื้นที่บริเวณที่ดินสาธารณะ เช่น หนองบอน บึงอีแลน หุ้งอ้ายแก้ว เป็นต้น	จัดสรรที่ดินให้เกิดประโยชน์ของประชาชน ภายในตำบล	๒๐๐,๐๐๐	๒๐๐,๐๐๐	๒๐๐,๐๐๐	๒๐๐,๐๐๐	๒๐๐,๐๐๐	ประชาชนร้อยละ ๗๐-๘๐ มีความพึงพอใจในการบริหารจัดการ	ประชาชนมีส่วนร่วมในการใช้ประโยชน์ที่ดินสาธารณะ	กองช่าง
๒	คุ้มครองป้องกันการบุกรุกที่สาธารณะประโยชน์ของตำบล	เพื่อป้องกันการบุกรุกที่สาธารณะประโยชน์ของตำบล	คุ้มครองป้องกันการบุกรุกที่สาธารณะประโยชน์ของตำบล	๑๐,๐๐๐	๑๐,๐๐๐	๑๐,๐๐๐	๑๐,๐๐๐	๑๐,๐๐๐	ประชาชนร้อยละ ๗๐-๘๐ มีความพึงพอใจในการบริหารจัดการ	ประชาชนมีส่วนร่วมในการใช้ประโยชน์ที่ดินสาธารณะ	กองช่าง

รายละเอียดโครงการแผนพัฒนาท้องถิ่น

พ.ศ. ๒๕๖๖ - ๒๕๗๐

แบบ ผ.๐๒/๑

สำหรับโครงการที่เกินศักยภาพของ อปท.

องค์การบริหารส่วนตำบลบ้านไร่

อำเภอบางกระทุ่ม

จังหวัดพิษณุโลก

รายละเอียดโครงการพัฒนาแผนพัฒนาท้องถิ่น (พ.ศ. ๒๕๖๖- ๒๕๗๐)
สำหรับโครงการเกินศักยภาพขององค์กรปกครองส่วนท้องถิ่น
องค์การบริหารส่วนตำบลบ้านไร่ อำเภอบางกระพุ่ม จังหวัดพิษณุโลก

ก.ยุทธศาสตร์จังหวัดที่ ๑ ศูนย์กลางการบริหารการค้าโลจิสติกส์และการขนส่ง
 ข.ยุทธศาสตร์การพัฒนาของ อปท.ในเขตจังหวัดที่ ๘ด้านโครงสร้างพื้นฐานและสาธารณูปการ

๑. ยุทธศาสตร์การพัฒนาด้านโครงสร้างพื้นฐานและสาธารณูปโภคสาธารณูปการ

๑.๑ แนวทางการพัฒนา ก่อสร้าง ปรับปรุง บำรุงรักษาถนน ท่อระบายน้ำ

๑.๑.1. แผนงานอุตสาหกรรม และการโยธา

พ.๐๒/๑

ที่	โครงการ	วัตถุประสงค์	เป้าหมาย (ผลผลิตของโครงการ)	งบประมาณและที่มา					ตัวชี้วัด (KPI)	ผลลัพธ์ที่ คาดว่าจะ ได้รับ	หน่วยงาน ที่ รับผิดชอบ
				๒๕๖๖ (บาท)	๒๕๖๗ (บาท)	๒๕๖๘ (บาท)	๒๕๖๙ (บาท)	๒๕๗๐ (บาท)			
๑	โครงการก่อสร้างถนน คสล. ซอย C-๓๑ หมู่ที่ ๑๐ ถึงหมู่ที่ ๘ ตำบลกำแพงดิน จ.พิจิตร	เพื่อให้ประชาชนในหมู่ที่ ๑๐-หมู่ที่ ๘ ได้มีถนนใช้ในการคมนาคมได้อย่างรวดเร็ว	ถนน คสล. ขนาดกว้าง ๖ เมตร ยาว ๑,๒๐๐ เมตร หนาเฉลี่ย ๐.๑๕ เมตร (ตามแบบประมาณการก่อสร้าง)	๓๐,๐๐๐,๐๐๐	๓๐,๐๐๐,๐๐๐	๓๐,๐๐๐,๐๐๐	๓๐,๐๐๐,๐๐๐	๓๐,๐๐๐,๐๐๐	ร้อยละ ๑๐๐ ประชาชนในพื้นที่ได้รับประโยชน์	ประชาชนมีถนนในการคมนาคม สะดวกรวดเร็ว	อบจ. พิษณุโลก กรมทางชนบท กรมโยธาธิการ
๒	โครงการก่อสร้างถนน คสล. สายหนองหม้อแกง หมู่ที่ ๔ ต.บ้านไร่ถึง หมู่ที่ ๗ ต.กำแพงดิน อ.สามง่ามจ.พิจิตร	เพื่อให้ประชาชนในหมู่ที่ ๔ ต.บ้านไร่ถึงหมู่ที่ ๗ ต.กำแพงดิน อ.สามง่ามจ.พิจิตรได้มีถนน คสล. สำหรับใช้ในการคมนาคมได้อย่างสะดวกรวดเร็ว	ถนน คสล. ขนาดกว้าง ๖ เมตร ยาว ๑,๒๐๐ เมตร หนาเฉลี่ย ๐.๑๕ เมตร (ตามแบบประมาณการก่อสร้าง)	๓,๖๐๐,๐๐๐	๓,๖๐๐,๐๐๐	๓,๖๐๐,๐๐๐	๓,๖๐๐,๐๐๐	๓,๖๐๐,๐๐๐	ร้อยละ ๑๐๐ ประชาชนในพื้นที่ได้รับประโยชน์	ประชาชนมีถนนในการคมนาคม สะดวกรวดเร็ว	อบจ. พิษณุโลก กรมทางชนบท กรมโยธาธิการ
๓	โครงการก่อสร้างถนน คสล. แม่น้ำเขยวัดขวาง - บึงอ้อแลน หมู่ที่ ๕	เพื่อให้ประชาชนใช้เส้นทางในการส่งผลผลิตทางการเกษตรในเขตพื้นที่ หมู่ที่ ๕	ถนน คสล. ขนาดกว้าง ๖ เมตร ยาว ๑,๕๐๐ เมตร หนาเฉลี่ย ๐.๑๕ เมตร (ตามแบบประมาณการก่อสร้าง)	๓๐๐,๐๐๐	-	-	-	-	ประชาชนมีถนนใช้ในการส่งผลผลิตทางการเกษตรในเขตพื้นที่หมู่ที่ ๕	ถนนคอนกรีตเสริมเหล็ก จำนวน ๑ เส้น	อบจ. พิษณุโลก กรมทางชนบท
๔	โครงการก่อสร้างถนน แอตฟานติก หมู่ที่ ๑-หมู่ที่ ๑๐	เพื่อก่อสร้างถนนแอตฟานติกที่ชำรุดให้กลับมาใช้สัญจรได้ดีในเขตพื้นที่ หมู่ที่ ๑-หมู่ที่ ๑๐ตำบลบ้านไร่	ถนน คสล. ขนาดกว้าง ๔ เมตร ยาว ๑,๕๐๐ เมตร หนาเฉลี่ย ๐.๑๕ เมตร (ตามแบบประมาณการก่อสร้าง)	๑๐,๐๐๐,๐๐๐	-	-	-	-	ประชาชนมีถนนใช้ในการคมนาคมได้อย่างสะดวกและรวดเร็ว	ถนนคอนกรีตฟานติก จำนวน ๑๐ เส้น	อบจ. พิษณุโลก กรมทางชนบท

ที่	โครงการ	วัตถุประสงค์	เป้าหมาย (ผลผลิตของโครงการ)	งบประมาณและที่มา					ตัวชี้วัด (KPI)	ผลลัพธ์ที่ คาดว่าจะ ได้รับ	หน่วยงาน ที่ รับผิดชอบ
				๒๕๖๖ (บาท)	๒๕๖๗ (บาท)	๒๕๖๘ (บาท)	๒๕๖๙ (บาท)	๒๕๗๐ (บาท)			
๑๒	โครงการก่อสร้างเขื่อนป้องกันตลิ่งพัง หมู่ที่ ๑๐	ก่อสร้างเขื่อนป้องกันตลิ่งพัง หมู่ที่ ๑๐	ก่อสร้างเขื่อนป้องกันตลิ่งพัง ยาว ๑,๕๐๐ เมตร (ตามแบบประมาณการกองช่าง)	๕๐,๐๐๐,๐๐๐	๕๐,๐๐๐,๐๐๐	๕๐,๐๐๐,๐๐๐	๕๐,๐๐๐,๐๐๐	๕๐,๐๐๐,๐๐๐	ร้อยละ ๑๐๐ ประชาชนในพื้นที่ ได้รับประโยชน์	ประชาชนมีถนน ในการคมนาคม สะดวกรวดเร็ว	อบจ. พิษณุโลก กรมทางชนบท กรมโยธาธิการ
๑๓	โครงการก่อสร้างสะพานคอนกรีตเสริมเหล็ก ข้ามแม่น้ำ หมู่ที่ ๑ - หมู่ที่ ๓	เพื่อให้ประชาชนใช้สะพานคอนกรีตเสริมเหล็ก ข้ามแม่น้ำ น่าน หมู่ที่ ๑ - หมู่ที่ ๓	ก่อสร้างสะพานคอนกรีตเสริมเหล็ก ข้ามแม่น้ำน่าน หมู่ที่ ๑ - หมู่ที่ ๓ (ตามแบบประมาณการกองช่าง)	๓๐,๐๐๐,๐๐๐	๓๐,๐๐๐,๐๐๐	๓๐,๐๐๐,๐๐๐	๓๐,๐๐๐,๐๐๐	๓๐,๐๐๐,๐๐๐	ร้อยละ ๑๐๐ ประชาชนในพื้นที่ ได้รับประโยชน์	ประชาชนมีสะพานคอนกรีตเสริมเหล็ก ข้ามแม่น้ำน่าน	อบจ. พิษณุโลก กรมทางชนบท กรมโยธาธิการ
๑๔	โครงการก่อสร้างสะพานคอนกรีตเสริมเหล็ก ข้ามแม่น้ำน่าน หมู่ที่ ๔ - หมู่ที่ ๕	เพื่อให้ประชาชนใช้สะพานคอนกรีตเสริมเหล็ก ข้ามแม่น้ำ น่าน หมู่ที่ ๔ - หมู่ที่ ๕	ก่อสร้างสะพานคอนกรีตเสริมเหล็ก ข้ามแม่น้ำน่าน หมู่ที่ ๔ - หมู่ที่ ๕ (ตามแบบประมาณการกองช่าง)	๓๐,๐๐๐,๐๐๐	๓๐,๐๐๐,๐๐๐	๓๐,๐๐๐,๐๐๐	๓๐,๐๐๐,๐๐๐	๓๐,๐๐๐,๐๐๐	ร้อยละ ๑๐๐ ประชาชนในพื้นที่ ได้รับประโยชน์	ประชาชนมีสะพานคอนกรีตเสริมเหล็ก ข้ามแม่น้ำน่าน	อบจ. พิษณุโลก กรมทางชนบท กรมโยธาธิการ
๑๕	โครงการก่อสร้างสะพานคอนกรีตเสริมเหล็ก ข้ามแม่น้ำน่าน หมู่ที่ ๗ - หมู่ที่ ๖	เพื่อให้ประชาชนใช้สะพานคอนกรีตเสริมเหล็ก ข้ามแม่น้ำ น่าน หมู่ที่ ๗ - หมู่ที่ ๖	ก่อสร้างสะพานคอนกรีตเสริมเหล็ก ข้ามแม่น้ำน่าน หมู่ที่ ๔ - หมู่ที่ ๕ (ตามแบบประมาณการกองช่าง)	๓๐,๐๐๐,๐๐๐	๓๐,๐๐๐,๐๐๐	๓๐,๐๐๐,๐๐๐	๓๐,๐๐๐,๐๐๐	๓๐,๐๐๐,๐๐๐	ร้อยละ ๑๐๐ ประชาชนในพื้นที่ ได้รับประโยชน์	ประชาชนมีสะพานคอนกรีตเสริมเหล็ก ข้ามแม่น้ำน่าน	อบจ. พิษณุโลก กรมทางชนบท กรมโยธาธิการ
๑๖	โครงการก่อสร้างเขื่อนป้องกันตลิ่งพัง หมู่ที่ ๔	ก่อสร้างเขื่อนป้องกันตลิ่งพัง หมู่ที่ ๔	ก่อสร้างเขื่อนป้องกันตลิ่งพัง ยาว ๑,๕๐๐ เมตร (ตามแบบประมาณการกองช่าง)	๕๐,๐๐๐,๐๐๐	๕๐,๐๐๐,๐๐๐	๕๐,๐๐๐,๐๐๐	๕๐,๐๐๐,๐๐๐	๕๐,๐๐๐,๐๐๐	ร้อยละ ๑๐๐ ประชาชนในพื้นที่ ได้รับประโยชน์	ประชาชนมีถนน ในการคมนาคม สะดวกรวดเร็ว	อบจ. พิษณุโลก กรมทางชนบท กรมโยธาธิการ
๑๗	โครงการก่อสร้างเขื่อนป้องกันตลิ่งพัง หมู่ที่ ๖	ก่อสร้างเขื่อนป้องกันตลิ่งพัง หมู่ที่ ๖	ก่อสร้างเขื่อนป้องกันตลิ่งพัง ยาว ๑,๕๐๐ เมตร (ตามแบบประมาณการกองช่าง)	๕๐,๐๐๐,๐๐๐	๕๐,๐๐๐,๐๐๐	๕๐,๐๐๐,๐๐๐	๕๐,๐๐๐,๐๐๐	๕๐,๐๐๐,๐๐๐	ร้อยละ ๑๐๐ ประชาชนในพื้นที่ ได้รับประโยชน์	ประชาชนมีถนน ในการคมนาคม สะดวกรวดเร็ว	อบจ. พิษณุโลก กรมทางชนบท กรมโยธาธิการ
รวม ๑๗ โครงการ				๕๒๓,๙๐๐,๐๐๐	๕๒๓,๙๐๐,๐๐๐	๕๒๓,๙๐๐,๐๐๐	๕๒๓,๙๐๐,๐๐๐	๕๒๓,๙๐๐,๐๐๐			

ก.ยุทธศาสตร์จังหวัดที่ ๑ ศูนย์กลางการบริหารการค้าโลจิสติกส์และการขนส่ง

ข.ยุทธศาสตร์การพัฒนาของ อปท.ในเขตจังหวัดที่ ๘ด้านโครงสร้างพื้นฐานและสาธารณูปการ

๑. ยุทธศาสตร์การพัฒนาด้านโครงสร้างพื้นฐานและสาธารณูปโภคสาธารณูปการ

๑.๒. พัฒนาระบบจราจร

๑.๒. แผนงานการรักษาความสงบภายใน

ผ.๐๒/๑

ที่	โครงการ	วัตถุประสงค์	เป้าหมาย (ผลผลิตของโครงการ)	งบประมาณและที่มา					ตัวชี้วัด (KPI)	ผลลัพธ์ที่ คาดว่าจะ ได้รับ	หน่วยงาน ที่ รับผิดชอบ
				๒๕๖๖ (บาท)	๒๕๖๗ (บาท)	๒๕๖๘ (บาท)	๒๕๖๙ (บาท)	๒๕๗๐ (บาท)			
๑	โครงการติดตั้งกล้องวงจรปิด CCTV หมู่ที่ ๑ ตำบลบ้านไร่	เพื่อติดตั้งกล้องวงจรปิด CCTV ในเขตพื้นที่ หมู่ที่ ๑ ตำบลบ้านไร่	ติดตั้งกล้องวงจรปิด CCTV (ตามประมาณการกองช่าง)	๑,๐๐๐,๐๐๐	๑,๐๐๐,๐๐๐	๑,๐๐๐,๐๐๐	๑,๐๐๐,๐๐๐	๑,๐๐๐,๐๐๐	ประชาชนมีความปลอดภัยในชีวิตและทรัพย์สิน	ติดตั้งกล้องวงจรปิด CCTV ในเขตพื้นที่ หมู่ที่๑-๑๐ เขตตำบลบ้านไร่	อบจ. พิชณุโลก กรมทางชนบท กรมโยธาธิการ
๒	โครงการติดตั้งกล้องวงจรปิด CCTV หมู่ที่ ๒ ตำบลบ้านไร่	เพื่อติดตั้งกล้องวงจรปิด CCTV ในเขตพื้นที่ หมู่ที่ ๒ ตำบลบ้านไร่	ติดตั้งกล้องวงจรปิด CCTV (ตามประมาณการกองช่าง)	๑,๐๐๐,๐๐๐	๑,๐๐๐,๐๐๐	๑,๐๐๐,๐๐๐	๑,๐๐๐,๐๐๐	๑,๐๐๐,๐๐๐	ประชาชนมีความปลอดภัยในชีวิตและทรัพย์สิน	ติดตั้งกล้องวงจรปิด CCTV ในเขตพื้นที่ หมู่ที่๑-๑๐ เขตตำบลบ้านไร่	อบจ. พิชณุโลก กรมทางชนบท กรมโยธาธิการ
๓	โครงการติดตั้งกล้องวงจรปิด CCTV หมู่ที่ ๓ ตำบลบ้านไร่	เพื่อติดตั้งกล้องวงจรปิด CCTV ในเขตพื้นที่ หมู่ที่ ๓ ตำบลบ้านไร่	ติดตั้งกล้องวงจรปิด CCTV (ตามประมาณการกองช่าง)	๑,๐๐๐,๐๐๐	๑,๐๐๐,๐๐๐	๑,๐๐๐,๐๐๐	๑,๐๐๐,๐๐๐	๑,๐๐๐,๐๐๐	ประชาชนมีความปลอดภัยในชีวิตและทรัพย์สิน	ติดตั้งกล้องวงจรปิด CCTV ในเขตพื้นที่ หมู่ที่๑-๑๐ เขตตำบลบ้านไร่	อบจ. พิชณุโลก กรมทางชนบท กรมโยธาธิการ
๔	โครงการติดตั้งกล้องวงจรปิด CCTV หมู่ที่ ๔ ตำบลบ้านไร่	เพื่อติดตั้งกล้องวงจรปิด CCTV ในเขตพื้นที่ หมู่ที่ ๔ ตำบลบ้านไร่	ติดตั้งกล้องวงจรปิด CCTV (ตามประมาณการกองช่าง)	๑,๐๐๐,๐๐๐	๑,๐๐๐,๐๐๐	๑,๐๐๐,๐๐๐	๑,๐๐๐,๐๐๐	๑,๐๐๐,๐๐๐	ประชาชนมีความปลอดภัยในชีวิตและทรัพย์สิน	ติดตั้งกล้องวงจรปิด CCTV ในเขตพื้นที่ หมู่ที่๑-๑๐ เขตตำบลบ้านไร่	อบจ. พิชณุโลก กรมทางชนบท กรมโยธาธิการ
๕	โครงการติดตั้งกล้องวงจรปิด CCTV หมู่ที่ ๕ ตำบลบ้านไร่	เพื่อติดตั้งกล้องวงจรปิด CCTV ในเขตพื้นที่ หมู่ที่ ๕ ตำบลบ้านไร่	ติดตั้งกล้องวงจรปิด CCTV (ตามประมาณการกองช่าง)	๑,๐๐๐,๐๐๐	๑,๐๐๐,๐๐๐	๑,๐๐๐,๐๐๐	๑,๐๐๐,๐๐๐	๑,๐๐๐,๐๐๐	ประชาชนมีความปลอดภัยในชีวิตและทรัพย์สิน	ติดตั้งกล้องวงจรปิด CCTV ในเขตพื้นที่ หมู่ที่๑-๑๐ เขตตำบลบ้านไร่	อบจ. พิชณุโลก กรมทางชนบท กรมโยธาธิการ

ที่	โครงการ	วัตถุประสงค์	เป้าหมาย (ผลผลิตของโครงการ)	งบประมาณและที่มา					ตัวชี้วัด (KPI)	ผลลัพธ์ที่ คาดว่าจะ ได้รับ	หน่วยงาน ที่ รับผิดชอบ
				๒๕๖๖ (บาท)	๒๕๖๗ (บาท)	๒๕๖๘ (บาท)	๒๕๖๙ (บาท)	๒๕๗๐ (บาท)			
๖	โครงการติดตั้งกล้องวงจรปิด CCTV หมู่ที่ ๖ ตำบลบ้านไร่	เพื่อติดตั้งกล้องวงจรปิด CCTV ในเขตพื้นที่ หมู่ที่ ๖ ตำบลบ้านไร่	ติดตั้งกล้องวงจรปิด CCTV (ตามประมาณการกองช่าง)	๑,๐๐๐,๐๐๐	๑,๐๐๐,๐๐๐	๑,๐๐๐,๐๐๐	๑,๐๐๐,๐๐๐	๑,๐๐๐,๐๐๐	ประชาชนมีความปลอดภัยในชีวิตและทรัพย์สิน	ติดตั้งกล้องวงจรปิด CCTV ในเขตพื้นที่ หมู่ที่ ๖-๑๐ เขตตำบลบ้านไร่	อบจ. พิชณุโลก กรมทางชนบท กรมโยธาธิการ
๗	โครงการติดตั้งกล้องวงจรปิด CCTV หมู่ที่ ๗ ตำบลบ้านไร่	เพื่อติดตั้งกล้องวงจรปิด CCTV ในเขตพื้นที่ หมู่ที่ ๗ ตำบลบ้านไร่	ติดตั้งกล้องวงจรปิด CCTV (ตามประมาณการกองช่าง)	๑,๐๐๐,๐๐๐	๑,๐๐๐,๐๐๐	๑,๐๐๐,๐๐๐	๑,๐๐๐,๐๐๐	๑,๐๐๐,๐๐๐	ประชาชนมีความปลอดภัยในชีวิตและทรัพย์สิน	ติดตั้งกล้องวงจรปิด CCTV ในเขตพื้นที่ หมู่ที่ ๖-๑๐ เขตตำบลบ้านไร่	อบจ. พิชณุโลก กรมทางชนบท กรมโยธาธิการ
๘	โครงการติดตั้งกล้องวงจรปิด CCTV หมู่ที่ ๘ ตำบลบ้านไร่	เพื่อติดตั้งกล้องวงจรปิด CCTV ในเขตพื้นที่ หมู่ที่ ๘ ตำบลบ้านไร่	ติดตั้งกล้องวงจรปิด CCTV (ตามประมาณการกองช่าง)	๑,๐๐๐,๐๐๐	๑,๐๐๐,๐๐๐	๑,๐๐๐,๐๐๐	๑,๐๐๐,๐๐๐	๑,๐๐๐,๐๐๐	ประชาชนมีความปลอดภัยในชีวิตและทรัพย์สิน	ติดตั้งกล้องวงจรปิด CCTV ในเขตพื้นที่ หมู่ที่ ๖-๑๐ เขตตำบลบ้านไร่	อบจ. พิชณุโลก กรมทางชนบท กรมโยธาธิการ
๙	โครงการติดตั้งกล้องวงจรปิด CCTV หมู่ที่ ๙ ตำบลบ้านไร่	เพื่อติดตั้งกล้องวงจรปิด CCTV ในเขตพื้นที่ หมู่ที่ ๙ ตำบลบ้านไร่	ติดตั้งกล้องวงจรปิด CCTV (ตามประมาณการกองช่าง)	๑,๐๐๐,๐๐๐	๑,๐๐๐,๐๐๐	๑,๐๐๐,๐๐๐	๑,๐๐๐,๐๐๐	๑,๐๐๐,๐๐๐	ประชาชนมีความปลอดภัยในชีวิตและทรัพย์สิน	ติดตั้งกล้องวงจรปิด CCTV ในเขตพื้นที่ หมู่ที่ ๖-๑๐ เขตตำบลบ้านไร่	อบจ. พิชณุโลก กรมทางชนบท กรมโยธาธิการ
๑๐	โครงการติดตั้งกล้องวงจรปิด CCTV หมู่ที่ ๑๐ ตำบลบ้านไร่	เพื่อติดตั้งกล้องวงจรปิด CCTV ในเขตพื้นที่ หมู่ที่ ๑๐ ตำบลบ้านไร่	ติดตั้งกล้องวงจรปิด CCTV (ตามประมาณการกองช่าง)	๑,๐๐๐,๐๐๐	๑,๐๐๐,๐๐๐	๑,๐๐๐,๐๐๐	๑,๐๐๐,๐๐๐	๑,๐๐๐,๐๐๐	ประชาชนมีความปลอดภัยในชีวิตและทรัพย์สิน	ติดตั้งกล้องวงจรปิด CCTV ในเขตพื้นที่ หมู่ที่ ๖-๑๐ เขตตำบลบ้านไร่	อบจ. พิชณุโลก กรมทางชนบท กรมโยธาธิการ
รวม ๑๐ โครงการ				๑๐,๐๐๐,๐๐๐	๑๐,๐๐๐,๐๐๐	๑๐,๐๐๐,๐๐๐	๑๐,๐๐๐,๐๐๐	๑๐,๐๐๐,๐๐๐			

ก. ยุทธศาสตร์จังหวัดที่ ๑ ศูนย์กลางการบริหารการค้าโลจิสติกส์และการขนส่ง

ข. ยุทธศาสตร์การพัฒนาของ อปท. ในเขตจังหวัดที่ ๘ ด้านโครงสร้างพื้นฐานและสาธารณูปการ

๑. ยุทธศาสตร์การพัฒนาด้านโครงสร้างพื้นฐานและสาธารณูปโภคสาธารณูปการ

๑.๓. ขยายเขตไฟฟ้า ติดตั้งและซ่อมแซมไฟฟ้าสาธารณะ

๑.๓. แผนงานแผนงานอุตสาหกรรม และการโยธา

ผ.๐๒/๑

ที่	โครงการ	วัตถุประสงค์	เป้าหมาย (ผลผลิตของโครงการ)	งบประมาณและที่มา					ตัวชี้วัด (KPI)	ผลลัพธ์ที่ คาดว่าจะ ได้รับ	หน่วยงาน ที่ รับผิดชอบ
				๒๕๖๖ (บาท)	๒๕๖๗ (บาท)	๒๕๖๘ (บาท)	๒๕๖๙ (บาท)	๒๕๗๐ (บาท)			
๑	โครงการติดตั้งไฟฟ้ารายทาง พลังงานโซล่าเซลล์ หมู่ที่ ๑	เพื่อให้ประชาชนหมู่ที่ ๑ มีไฟฟ้ารายทางโซล่าเซลล์	ติดตั้งไฟฟ้ารายทางพลังงาน โซล่าเซลล์ (ตามแบบประมาณของกองช่าง)	๑,๐๐๐,๐๐๐	๑,๐๐๐,๐๐๐	๑,๐๐๐,๐๐๐	๑,๐๐๐,๐๐๐	๑,๐๐๐,๐๐๐	ร้อยละ ๑๐๐ ประชาชนในพื้นที่ ได้รับประโยชน์	ประชาชนมีไฟฟ้า โซล่าเซลล์	อบจ. พิษณุโลก กรมทางชนบท กรมโยธาธิการ
๒	โครงการติดตั้งไฟฟ้ารายทาง พลังงานโซล่าเซลล์ หมู่ที่ ๒	เพื่อให้ประชาชนหมู่ที่ ๒ มีไฟฟ้ารายทางโซล่าเซลล์	ติดตั้งไฟฟ้ารายทางพลังงาน โซล่าเซลล์ (ตามแบบประมาณของกองช่าง)	๑,๐๐๐,๐๐๐	๑,๐๐๐,๐๐๐	๑,๐๐๐,๐๐๐	๑,๐๐๐,๐๐๐	๑,๐๐๐,๐๐๐	ร้อยละ ๑๐๐ ประชาชนในพื้นที่ ได้รับประโยชน์	ประชาชนมีไฟฟ้า โซล่าเซลล์	อบจ. พิษณุโลก กรมทางชนบท กรมโยธาธิการ
๓	โครงการติดตั้งไฟฟ้ารายทาง พลังงานโซล่าเซลล์ หมู่ที่ ๓	เพื่อให้ประชาชนหมู่ที่ ๓ มีไฟฟ้ารายทางโซล่าเซลล์	ติดตั้งไฟฟ้ารายทางพลังงาน โซล่าเซลล์ (ตามแบบประมาณของกองช่าง)	๑,๐๐๐,๐๐๐	๑,๐๐๐,๐๐๐	๑,๐๐๐,๐๐๐	๑,๐๐๐,๐๐๐	๑,๐๐๐,๐๐๐	ร้อยละ ๑๐๐ ประชาชนในพื้นที่ ได้รับประโยชน์	ประชาชนมีไฟฟ้า โซล่าเซลล์	อบจ. พิษณุโลก กรมทางชนบท กรมโยธาธิการ
๔	โครงการติดตั้งไฟฟ้ารายทาง พลังงานโซล่าเซลล์ หมู่ที่ ๔	เพื่อให้ประชาชนหมู่ที่ ๔ มีไฟฟ้ารายทางโซล่าเซลล์	ติดตั้งไฟฟ้ารายทางพลังงาน โซล่าเซลล์ (ตามแบบประมาณของกองช่าง)	๑,๐๐๐,๐๐๐	๑,๐๐๐,๐๐๐	๑,๐๐๐,๐๐๐	๑,๐๐๐,๐๐๐	๑,๐๐๐,๐๐๐	ร้อยละ ๑๐๐ ประชาชนในพื้นที่ ได้รับประโยชน์	ประชาชนมีไฟฟ้า โซล่าเซลล์	อบจ. พิษณุโลก กรมทางชนบท กรมโยธาธิการ
๕	โครงการติดตั้งไฟฟ้ารายทาง พลังงานโซล่าเซลล์ หมู่ที่ ๕	เพื่อให้ประชาชนหมู่ที่ ๕ มีไฟฟ้ารายทางโซล่าเซลล์	ติดตั้งไฟฟ้ารายทางพลังงาน โซล่าเซลล์ (ตามแบบประมาณของกองช่าง)	๑,๐๐๐,๐๐๐	๑,๐๐๐,๐๐๐	๑,๐๐๐,๐๐๐	๑,๐๐๐,๐๐๐	๑,๐๐๐,๐๐๐	ร้อยละ ๑๐๐ ประชาชนในพื้นที่ ได้รับประโยชน์	ประชาชนมีไฟฟ้า โซล่าเซลล์	อบจ. พิษณุโลก กรมทางชนบท กรมโยธาธิการ
๖	โครงการติดตั้งไฟฟ้ารายทาง พลังงานโซล่าเซลล์ หมู่ที่ ๖	เพื่อให้ประชาชนหมู่ที่ ๖ มีไฟฟ้ารายทางโซล่าเซลล์	ติดตั้งไฟฟ้ารายทางพลังงาน โซล่าเซลล์ (ตามแบบประมาณของกองช่าง)	๑,๐๐๐,๐๐๐	๑,๐๐๐,๐๐๐	๑,๐๐๐,๐๐๐	๑,๐๐๐,๐๐๐	๑,๐๐๐,๐๐๐	ร้อยละ ๑๐๐ ประชาชนในพื้นที่ ได้รับประโยชน์	ประชาชนมีไฟฟ้า โซล่าเซลล์	อบจ. พิษณุโลก กรมทางชนบท กรมโยธาธิการ

ที่	โครงการ	วัตถุประสงค์	เป้าหมาย (ผลผลิตของโครงการ)	งบประมาณและที่มา					ตัวชี้วัด (KPI)	ผลลัพธ์ที่ คาดว่าจะ ได้รับ	หน่วยงาน ที่ รับผิดชอบ
				๒๕๖๖ (บาท)	๒๕๖๗ (บาท)	๒๕๖๘ (บาท)	๒๕๖๙ (บาท)	๒๕๗๐ (บาท)			
๗	โครงการติดตั้งไฟฟ้ารายทาง พลังงานโซลาร์เซลล์ หมู่ที่ ๗	เพื่อให้ประชาชนหมู่ที่ ๗ มีไฟฟ้ารายทางโซลาร์เซลล์	ติดตั้งไฟฟ้ารายทางพลังงาน โซลาร์เซลล์ (ตามแบบประมาณของกองช่าง)	๑,๐๐๐,๐๐๐	๑,๐๐๐,๐๐๐	๑,๐๐๐,๐๐๐	๑,๐๐๐,๐๐๐	๑,๐๐๐,๐๐๐	ร้อยละ ๑๐๐ ประชาชนในพื้นที่ ได้รับประโยชน์	ประชาชนมีไฟฟ้า โซลาร์เซลล์	อบจ. พิษณุโลก กรมทางชนบท กรมโยธาธิการ
๘	โครงการติดตั้งไฟฟ้ารายทาง พลังงานโซลาร์เซลล์ หมู่ที่ ๘	เพื่อให้ประชาชนหมู่ที่ ๘ มีไฟฟ้ารายทางโซลาร์เซลล์	ติดตั้งไฟฟ้ารายทางพลังงาน โซลาร์เซลล์ (ตามแบบประมาณของกองช่าง)	๑,๐๐๐,๐๐๐	๑,๐๐๐,๐๐๐	๑,๐๐๐,๐๐๐	๑,๐๐๐,๐๐๐	๑,๐๐๐,๐๐๐	ร้อยละ ๑๐๐ ประชาชนในพื้นที่ ได้รับประโยชน์	ประชาชนมีไฟฟ้า โซลาร์เซลล์	อบจ. พิษณุโลก กรมทางชนบท กรมโยธาธิการ
๙	โครงการติดตั้งไฟฟ้ารายทาง พลังงานโซลาร์เซลล์ หมู่ที่ ๙	เพื่อให้ประชาชนหมู่ที่ ๙ มีไฟฟ้ารายทางโซลาร์เซลล์	ติดตั้งไฟฟ้ารายทางพลังงาน โซลาร์เซลล์ (ตามแบบประมาณของกองช่าง)	๑,๐๐๐,๐๐๐	๑,๐๐๐,๐๐๐	๑,๐๐๐,๐๐๐	๑,๐๐๐,๐๐๐	๑,๐๐๐,๐๐๐	ร้อยละ ๑๐๐ ประชาชนในพื้นที่ ได้รับประโยชน์	ประชาชนมีไฟฟ้า โซลาร์เซลล์	อบจ. พิษณุโลก กรมทางชนบท กรมโยธาธิการ
๑๐	โครงการติดตั้งไฟฟ้ารายทาง พลังงานโซลาร์เซลล์ หมู่ที่ ๑๐	เพื่อให้ประชาชนหมู่ที่ ๑๐ มีไฟฟ้ารายทางโซลาร์เซลล์	ติดตั้งไฟฟ้ารายทางพลังงาน โซลาร์เซลล์ (ตามแบบประมาณของกองช่าง)	๑,๐๐๐,๐๐๐	๑,๐๐๐,๐๐๐	๑,๐๐๐,๐๐๐	๑,๐๐๐,๐๐๐	๑,๐๐๐,๐๐๐	ร้อยละ ๑๐๐ ประชาชนในพื้นที่ ได้รับประโยชน์	ประชาชนมีไฟฟ้า โซลาร์เซลล์	อบจ. พิษณุโลก กรมทางชนบท กรมโยธาธิการ
๑๑	โครงการขยายเขตไฟฟ้า สายแม่เทียบ-บึงอีแลน หมู่ที่ ๕	เพื่อขยายเขตไฟฟ้า สายแม่เทียบ บึงอีแลน ประชาชนอาศัยอยู่ได้ มีไฟฟ้าใช้อย่างทั่วถึง	ขยายเขตไฟฟ้า สายแม่เทียบ - บึงอีแลน (ตามแบบประมาณของการไฟฟ้า)	๑,๐๐๐,๐๐๐	-	-	-	-	ประชาชนในเขต พื้นที่ไฟฟ้า สาย แม่เทียบ- บึงอีแลนมีไฟฟ้า ใช้อย่างทั่วถึง	ประชาชนมีไฟฟ้าใช้ อย่างทั่วถึง	อบจ. พิษณุโลก กรมทางชนบท กรมส่งเสริมการ ปกครอง
รวม ๑๑ โครงการ				๑๑,๐๐๐,๐๐๐	๑๐,๐๐๐,๐๐๐	๑๐,๐๐๐,๐๐๐	๑๐,๐๐๐,๐๐๐	๑๐,๐๐๐,๐๐๐			

ก.ยุทธศาสตร์จังหวัดที่ ๑ ศูนย์กลางการบริหารการค้าโลจิสติกส์และการขนส่ง
 ข.ยุทธศาสตร์การพัฒนาของ อปท.ในเขตจังหวัดที่ ๘ด้านโครงสร้างพื้นฐานและสาธารณูปโภค

๑. ยุทธศาสตร์การพัฒนาด้านโครงสร้างพื้นฐานและสาธารณูปโภคสาธารณูปการ

๑.๔.ก่อสร้าง ปรับปรุง และขยายประปา

๑.๔ แผนงานพาณิชย์

ผ.๐๒/๑

ที่	โครงการ	วัตถุประสงค์	เป้าหมาย (ผลผลิตของโครงการ)	งบประมาณและที่มา					ตัวชี้วัด (KPI)	ผลลัพธ์ที่ คาดว่าจะ ได้รับ	หน่วยงาน ที่ รับผิดชอบ
				๒๕๖๖ (บาท)	๒๕๖๗ (บาท)	๒๕๖๘ (บาท)	๒๕๖๙ (บาท)	๒๕๗๐ (บาท)			
๑	โครงการปรับปรุงประปาหมู่บ้าน หมู่ที่ ๑-๑๐ ตำบลบ้านไร่	เพื่อปรับปรุงประปาหมู่บ้าน หมู่ที่๑- หมู่ที่ ๑๐	ก่อสร้างปรับปรุงประปาหมู่บ้าน หมู่ที่ ๑ - หมู่ที่ ๑๐ (ตามแบบประมาณของกองช่าง)	๑๐,๐๐๐,๐๐๐	๑๐,๐๐๐,๐๐๐	๑๐,๐๐๐,๐๐๐	๑๐,๐๐๐,๐๐๐	๑๐,๐๐๐,๐๐๐	ร้อยละ ๑๐๐ ประชาชนในพื้นที่ได้รับประโยชน์	ประชาชนมีน้ำใช้อุปโภค บริโภคอย่างเพียงพอในเขตหมู่บ้าน หมู่ที่ ๑ - หมู่ที่ ๑๐	อบจ. พิษณุโลก กรมทางชนบท กรมส่งเสริมการปกครอง
๒	โครงการธนาคารน้ำใต้ดิน หมู่ที่ ๑ - หมู่ที่ ๑๐	เพื่อให้ประชาชนมีธนาคารน้ำใต้ดินไว้ในการเกษตร หมู่ที่ ๑ - หมู่ที่ ๑๐	ก่อสร้างถนน คสล. ผิวจราจร ขนาดกว้าง ๖ เมตร ยาว ๑,๒๐๐ เมตร (ตามแบบประมาณการกองช่าง)	๑๐,๐๐๐,๐๐๐	๑๐,๐๐๐,๐๐๐	๑๐,๐๐๐,๐๐๐	๑๐,๐๐๐,๐๐๐	๑๐,๐๐๐,๐๐๐	ร้อยละ ๑๐๐ ประชาชนในพื้นที่ได้รับประโยชน์	ประชาชนมีน้ำใต้ดินไว้ใช้ในการเกษตร	อบจ. พิษณุโลก กรมทางชนบท กรมส่งเสริมการปกครอง
๓	โครงการขยายเขตประปา หมู่ที่ ๑-๑๐ ตำบลบ้านไร่	เพื่อทำการขยายเขตประปาหมู่บ้านใช้ในเขตตำบลบ้านไร่ หมู่ที่๑- หมู่ที่ ๑๐	การขยายเขตประปา หมู่ที่ ๑ - หมู่ที่ ๑๐ (ตามแบบประมาณของกองช่าง)	๑,๐๐๐,๐๐๐	-	-	-	-	ประชาชนมีน้ำประปาไว้อุปโภค บริโภคในเขตพื้นที่หมู่ที่ ๑ - หมู่ที่ ๑๐	ขยายเขตประปา หมู่ที่ ๑ - หมู่ที่ ๑๐	อบจ. พิษณุโลก กรมทางชนบท กรมส่งเสริมการปกครอง
รวม ๓ โครงการ				๒๑,๐๐๐,๐๐๐	๒๐,๐๐๐,๐๐๐	๒๐,๐๐๐,๐๐๐	๒๐,๐๐๐,๐๐๐	๒๐,๐๐๐,๐๐๐			

บัญชีครุภัณฑ์

แผนพัฒนาท้องถิ่น (พ.ศ. ๒๕๖๖ – ๒๕๗๐)

แบบ ผ.๐๓

องค์การบริหารส่วนตำบลบ้านไร่

อำเภอบางกระทุ่ม

จังหวัดพิษณุโลก

เพิ่มเติม บัญชีครุภัณฑ์
แผนพัฒนาท้องถิ่น (พ.ศ. ๒๕๖๖ - ๒๕๗๐)
องค์การบริหารส่วนตำบลบ้านไร่ อำเภอบางกระทุ่ม จังหวัดพิษณุโลก

แบบ ผ.๐๓

ที่	แผนงาน	หมวด	ประเภท	เป้าหมาย (ผลผลิตของครุภัณฑ์)	งบประมาณ					หน่วยงานที่ รับผิดชอบหลัก
					๒๕๖๖ (บาท)	๒๕๖๗ (บาท)	๒๕๖๘ (บาท)	๒๕๖๙ (บาท)	๒๕๗๐ (บาท)	
๑	บริหารงานทั่วไป	ครุภัณฑ์	ครุภัณฑ์คอมพิวเตอร์	เครื่องคอมพิวเตอร์โน้ตบุ๊ก สำหรับ งานสำนักงาน สำหรับประมวผล จำนวน ๑ ชุด (เกณฑ์ราคากลาง และคุณลักษณะพื้นฐานการจัดหา อุปกรณ์และระบบคอมพิวเตอร์ ฉบับเดือน ธันวาคม ๒๕๖๔ ประกาศ ณ วันที่ ๓๐ ธันวาคม ๒๕๖๔	๒๒,๐๐๐	๒๒,๐๐๐	-	-	-	สำนักปลัด
๒	บริหารงานทั่วไป	ครุภัณฑ์	ครุภัณฑ์คอมพิวเตอร์	เครื่องคอมพิวเตอร์โน้ตบุ๊ก สำหรับ งานสำนักงาน สำหรับประมวผล จำนวน ๑ ชุด (เกณฑ์ราคากลาง และคุณลักษณะพื้นฐานการจัดหา อุปกรณ์และระบบคอมพิวเตอร์ ฉบับเดือน ธันวาคม ๒๕๖๔ ประกาศ ณ วันที่ ๓๐ ธันวาคม ๒๕๖๔	๒๒,๐๐๐	๒๒,๐๐๐	-	-	-	สำนักปลัด
๓	บริหารงานทั่วไป	ครุภัณฑ์	ครุภัณฑ์คอมพิวเตอร์	เครื่องคอมพิวเตอร์ สำหรับงานสำนักงาน (จอภาพไม่น้อยกว่า ๑๙ นิ้ว) จำนวน ๑ ชุด (เกณฑ์ราคากลาง และคุณลักษณะพื้นฐานการจัดหา อุปกรณ์และระบบคอมพิวเตอร์ ฉบับเดือน ธันวาคม ๒๕๖๔ ประกาศ ณ วันที่ ๓๐ ธันวาคม ๒๕๖๔	๑๗,๐๐๐	๑๗,๐๐๐	-	-	-	สำนักปลัด

ที่	แผนงาน	หมวด	ประเภท	เป้าหมาย (ผลผลิตของครุภัณฑ์)	งบประมาณ					หน่วยงานที่รับผิดชอบหลัก
					๒๕๖๖ (บาท)	๒๕๖๗ (บาท)	๒๕๖๘ (บาท)	๒๕๖๙ (บาท)	๒๕๗๐ (บาท)	
๔	บริหารงานทั่วไป	ครุภัณฑ์	ครุภัณฑ์คอมพิวเตอร์	เครื่องคอมพิวเตอร์ สำหรับงานสำนักงาน (จอภาพไม่น้อยกว่า ๑๙ นิ้ว) จำนวน ๑ ชุด (เกณฑ์ราคากลาง และคุณลักษณะพื้นฐานการจัดหา อุปกรณ์และระบบคอมพิวเตอร์ ฉบับเดือน ธันวาคม ๒๕๖๔ ประกาศ ณ วันที่ ๓๐ ธันวาคม ๒๕๖๔	๑๗,๐๐๐	๑๗,๐๐๐	-	-	-	สำนักปลัด
๕	บริหารงานทั่วไป	ครุภัณฑ์	ครุภัณฑ์คอมพิวเตอร์	เครื่องคอมพิวเตอร์ สำหรับงานสำนักงาน (จอภาพไม่น้อยกว่า ๑๙ นิ้ว) จำนวน ๑ ชุด (เกณฑ์ราคากลางและคุณลักษณะ พื้นฐานการจัดหาอุปกรณ์และ ระบบคอมพิวเตอร์ ฉบับเดือน ธันวาคม ๒๕๖๔ ประกาศ ณ วันที่ ๓๐ ธันวาคม ๒๕๖๔	๑๗,๐๐๐	๑๗,๐๐๐	-	-	-	สำนักปลัด
๖	บริหารงานทั่วไป	ครุภัณฑ์	ครุภัณฑ์คอมพิวเตอร์	เครื่องสำรองไฟขนาด๘๐๐VA จำนวน ๑ เครื่อง (เกณฑ์ราคา กลางและคุณลักษณะพื้นฐานการ จัดหาอุปกรณ์และระบบ คอมพิวเตอร์ ฉบับเดือน ธันวาคม ๒๕๖๔ ประกาศ ณ วันที่ ๓๐ ธันวาคม ๒๕๖๔	๒,๕๐๐	๒,๕๐๐	-	-	-	สำนักปลัด

ที่	แผนงาน	หมวด	ประเภท	เป้าหมาย (ผลผลิตของครุภัณฑ์)	งบประมาณ					หน่วยงานที่รับผิดชอบหลัก
					๒๕๖๖ (บาท)	๒๕๖๗ (บาท)	๒๕๖๘ (บาท)	๒๕๖๙ (บาท)	๒๕๗๐ (บาท)	
๗	บริหารงานทั่วไป	ครุภัณฑ์	ครุภัณฑ์คอมพิวเตอร์	เครื่องสำรองไฟขนาด๘๐๐VA จำนวน ๑ เครื่อง (เกณฑ์ราคากลางและ คุณลักษณะพื้นฐานการ จัดหาอุปกรณ์และระบบ คอมพิวเตอร์ ฉบับเดือน ธันวาคม ๒๕๖๔ ประกาศ ณ วันที่ ๓๐ ธันวาคม ๒๕๖๔	๒,๕๐๐	๒,๕๐๐	-	-	-	สำนักปลัด
๘	บริหารงานทั่วไป	ครุภัณฑ์	ครุภัณฑ์คอมพิวเตอร์	เครื่องสำรองไฟขนาด๘๐๐VA จำนวน ๑ เครื่อง (เกณฑ์ราคากลางและ คุณลักษณะพื้นฐานการ จัดหาอุปกรณ์และระบบ คอมพิวเตอร์ ฉบับเดือน ธันวาคม ๒๕๖๔ ประกาศ ณ วันที่ ๓๐ ธันวาคม ๒๕๖๔	๒,๕๐๐	๒,๕๐๐	-	-	-	สำนักปลัด
๙	บริหารงานทั่วไป	ครุภัณฑ์	ครุภัณฑ์คอมพิวเตอร์	เครื่องพิมพ์เลเซอร์ หรือ LED ขาวดำ (๑๘ หน้า/นาที) จำนวน ๑ เครื่อง (เกณฑ์ราคากลางและ คุณลักษณะพื้นฐานการ จัดหาอุปกรณ์และระบบ คอมพิวเตอร์ ฉบับเดือน ธันวาคม ๒๕๖๔ ประกาศ ณ วันที่ ๓๐ ธันวาคม ๒๕๖๔	๒,๖๐๐	๒,๖๐๐	-	-	-	สำนักปลัด

ที่	แผนงาน	หมวด	ประเภท	เป้าหมาย (ผลผลิตของครุภัณฑ์)	งบประมาณ					หน่วยงานที่รับผิดชอบหลัก
					๒๕๖๖ (บาท)	๒๕๖๗ (บาท)	๒๕๖๘ (บาท)	๒๕๖๙ (บาท)	๒๕๗๐ (บาท)	
๑๐	บริหารงานทั่วไป	ครุภัณฑ์	ครุภัณฑ์คอมพิวเตอร์	เครื่องพิมพ์เลเซอร์ หรือ LED ขาว ดำ (๑๘ หน้า/นาท) จำนวน ๑ เครื่อง (เกณฑ์ราคากลางและคุณลักษณะ พื้นฐานการจัดหาอุปกรณ์และ ระบบคอมพิวเตอร์ ฉบับเดือน ธันวาคม ๒๕๖๔ ประกาศ ณ วันที่ ๓๐ ธันวาคม ๒๕๖๔	๒,๖๐๐	๒,๖๐๐	-	-	-	สำนักปลัด
๑๑	บริหารงานทั่วไป	ครุภัณฑ์	ครุภัณฑ์คอมพิวเตอร์	เครื่องพิมพ์แบบฉีดหมึกพร้อม ติดตั้งถังหมึกพิมพ์ (Ink Tank Printer) จำนวน ๑ เครื่อง (เกณฑ์ราคากลางและคุณลักษณะ พื้นฐานการจัดหาอุปกรณ์และ ระบบคอมพิวเตอร์ ฉบับเดือน ธันวาคม ๒๕๖๔ ประกาศ ณ วันที่ ๓๐ ธันวาคม ๒๕๖๔	๔,๐๐๐	๔,๐๐๐	-	-	-	สำนักปลัด
๑๒	บริหารงานทั่วไป	ครุภัณฑ์	ครุภัณฑ์สำนักงาน	เครื่องปรับอากาศแบบแยกส่วน (ราคาที่กำหนดรวมค่าติดตั้ง) ขนาด ๓๖,๐๐๐ บีทียู จำนวน ๑ เครื่อง รายละเอียดราคามาตรฐาน ครุภัณฑ์ สำนักงานงบประมาณ ธันวาคม ๒๕๖๔	๔๕,๕๐๐	๔๕,๕๐๐	-	-	-	สำนักปลัด

ที่	แผนงาน	หมวด	ประเภท	เป้าหมาย (ผลผลิตของครุภัณฑ์)	งบประมาณ					หน่วยงานที่รับผิดชอบหลัก
					๒๕๖๖ (บาท)	๒๕๖๗ (บาท)	๒๕๖๘ (บาท)	๒๕๖๙ (บาท)	๒๕๗๐ (บาท)	
๑๓	บริหารงานทั่วไป	ครุภัณฑ์	ครุภัณฑ์สำนักงาน	จัดซื้อตู้เอกสาร ๒ บาน ๑) มีมือจับชนิดบิด ๒) มีแผ่นชั้นปรับระดับ ๓ ชั้น ๓) คุณสมบัติมาตรฐาน ผลิตภัณฑ์อุตสาหกรรม (มอก.) จำนวน ๒ หลังๆละ ๕,๗๐๐ บาท รายละเอียดตามบัญชีราคา มาตรฐาน ครุภัณฑ์ สำนักงานงบประมาณ ธันวาคม ๒๕๖๔	๑๑,๔๐๐	๑๑,๔๐๐	๑๑,๔๐๐	๑๑,๔๐๐	๑๑,๔๐๐	สำนักปลัด
๑๔	บริหารงานทั่วไป	ครุภัณฑ์	ครุภัณฑ์สำนักงาน	เครื่องทำลายเอกสาร แบบตัดละเอียด ทำลายครั้งละ ๑๐ แผ่น ขนาดที่ กำหนดเป็นแบบทำลายขั้นต่ำ ต่อครั้ง ขนาดกระดาษหลัง ทำลายความกว้างระหว่าง ๓ - ๕ มิลลิเมตร และความยาวระหว่าง ๒๕-๔๐ มิลลิเมตรรายละเอียด ตามบัญชีราคามาตรฐาน ครุภัณฑ์ สำนักงานงบประมาณ ธันวาคม ๒๕๖๔	๒๐,๐๐๐	๒๐,๐๐๐				สำนักปลัด
๑๕	บริหารงานทั่วไป	ครุภัณฑ์	ครุภัณฑ์สำนักงาน	โต๊ะทำงานไม้ ขนาดกว้าง ๑๕๐ ซม.Xสูง ๗๕ ซม.Xลึก ๘๐ ซม. ชนิด ๒ ลีนชักขวา จำนวน ๑ ตัว (รายละเอียด คุณลักษณะและราคาพิจารณา จากท้องตลาด	๗,๐๐๐	๗,๐๐๐	๗,๐๐๐	๗,๐๐๐	๗,๐๐๐	สำนักปลัด

ที่	แผนงาน	หมวด	ประเภท	เป้าหมาย (ผลผลิตของครุภัณฑ์)	งบประมาณ					หน่วยงานที่รับผิดชอบหลัก
					๒๕๖๖ (บาท)	๒๕๖๗ (บาท)	๒๕๖๘ (บาท)	๒๕๖๙ (บาท)	๒๕๗๐ (บาท)	
๑๖	บริหารงานทั่วไป	ครุภัณฑ์	ครุภัณฑ์สำนักงาน	เก้าอี้ สำนักงาน ปรับระดับสูง-ต่ำได้ (รายละเอียด คุณลักษณะและราคาพิจารณา จากท้องตลาด)	๒,๕๐๐	๒,๕๐๐	๒,๕๐๐	๒,๕๐๐	๒,๕๐๐	สำนักปลัด
๑๗	บริหารงานทั่วไป	ครุภัณฑ์	ครุภัณฑ์สำนักงาน	โต๊ะทำงานไม้ ขนาดกว้าง ๑๕๐ ซม. x สูง ๗๕ ซม. x ลึก ๘๐ ซม. ชนิด ๒ ลีนชักขา จำนวน ๑ ตัว (รายละเอียดคุณลักษณะและราคา พิจารณาจากท้องตลาด)	๗,๐๐๐	๗,๐๐๐	๗,๐๐๐	๗,๐๐๐	๗,๐๐๐	สำนักปลัด
๑๘	บริหารงานทั่วไป	ครุภัณฑ์	ครุภัณฑ์สำนักงาน	เก้าอี้ สำนักงาน ปรับระดับสูง-ต่ำได้ (รายละเอียด คุณลักษณะและราคาพิจารณา จากท้องตลาด)	๒,๕๐๐	๒,๕๐๐	๒,๕๐๐	๒,๕๐๐	๒,๕๐๐	สำนักปลัด
๑๙	แผนงานเกษตร	ครุภัณฑ์	ครุภัณฑ์การเกษตร	จัดซื้อเครื่องพ่นหมอกควัน สะพวยไหลที่ใช้ในงานสาธารณสุข ๑) กำลังเครื่องยนต์ ไม่น้อยกว่า ๒๕ แรงม้า ๒) ถังบรรจุน้ำมันเชื้อเพลิง ไม่น้อยกว่า ๑.๒ ลิตร ๓) ถังบรรจุน้ำยาเคมี ไม่น้อยกว่า ๕ ลิตร ๔) ปริมาณการฉีดพ่นน้ำยา ไม่น้อยกว่า ๔๐ ลิตรต่อชั่วโมง ๕) มีอุปกรณ์พร้อมใช้งาน เครื่องรายละเอียด ตามบัญชีราคา มาตรฐานครุภัณฑ์ สำนัก งบประมาณ ธันวาคม ๒๕๖๔	๗๕,๐๐๐	๗๕,๐๐๐	๗๕,๐๐๐	๗๕,๐๐๐	๗๕,๐๐๐	สำนักปลัด

ที่	แผนงาน	หมวด	ประเภท	เป้าหมาย (ผลผลิตของครุภัณฑ์)	งบประมาณ					หน่วยงานที่รับผิดชอบหลัก
					๒๕๖๖ (บาท)	๒๕๖๗ (บาท)	๒๕๖๘ (บาท)	๒๕๖๙ (บาท)	๒๕๗๐ (บาท)	
๒๐	บริหารงานทั่วไป	ครุภัณฑ์	ยานพาหนะและขนส่ง	เพื่อจัดซื้อรถบรรทุก (ดีเซล) จำนวน ๑ คัน (รายละเอียดตามบัญชีมาตรฐานครุภัณฑ์ สำนักงานงบประมาณ)	๘๕๐,๐๐๐	๘๕๐,๐๐๐	๘๕๐,๐๐๐	๘๕๐,๐๐๐	๘๕๐,๐๐๐	สำนักปลัด
๒๑	บริหารงานทั่วไป	ครุภัณฑ์	ครุภัณฑ์คอมพิวเตอร์	เครื่องคอมพิวเตอร์สำหรับงานสำนักงาน (จอภาพไม่น้อยกว่า ๑๙ นิ้ว) จำนวน ๑ ชุด (เกณฑ์ราคากลางและคุณลักษณะพื้นฐานการจัดหาอุปกรณ์และระบบคอมพิวเตอร์ ฉบับเดือน ธันวาคม ๒๕๖๔ ประกาศ ณ วันที่ ๓๐ ธันวาคม ๒๕๖๔)	๑๗,๐๐๐	๑๗,๐๐๐	-	-	-	หน่วยตรวจสอบภายใน
๒๒	บริหารงานทั่วไป	ครุภัณฑ์	ครุภัณฑ์คอมพิวเตอร์	เครื่องสำรองไฟขนาด๘๐๐VA จำนวน ๑ เครื่อง (เกณฑ์ราคากลางและคุณลักษณะพื้นฐานการจัดหาอุปกรณ์และระบบคอมพิวเตอร์ ฉบับเดือน ธันวาคม ๒๕๖๔ ประกาศ ณ วันที่ ๓๐ ธันวาคม ๒๕๖๔)	๒,๕๐๐	๒,๕๐๐	-	-	-	หน่วยตรวจสอบภายใน
๒๓	บริหารงานทั่วไป	ครุภัณฑ์	ครุภัณฑ์สำนักงาน	โต๊ะทำงานไม้ ขนาดกว้าง ๑๕๐ ซม. x สูง ๗๕ ซม. x ลึก ๘๐ ซม. ชนิด ๒ ลีนชักขวา จำนวน ๑ ตัว (รายละเอียดคุณลักษณะและราคาพิจารณาจากท้องตลาด)	๗,๐๐๐	๗,๐๐๐	๗,๐๐๐	๗,๐๐๐	๗,๐๐๐	หน่วยตรวจสอบภายใน

ที่	แผนงาน	หมวด	ประเภท	เป้าหมาย (ผลผลิตของครุภัณฑ์)	งบประมาณ					หน่วยงานที่รับผิดชอบหลัก
					๒๕๖๖ (บาท)	๒๕๖๗ (บาท)	๒๕๖๘ (บาท)	๒๕๖๙ (บาท)	๒๕๗๐ (บาท)	
๒๔	บริหารงานทั่วไป	ครุภัณฑ์	ครุภัณฑ์สำนักงาน	เก้าอี้ สำนักงาน ปรับระดับสูง-ต่ำได้ (รายละเอียดคุณลักษณะและราคา พิจารณาจากท้องตลาด)	๒,๕๐๐	๒,๕๐๐	๒,๕๐๐	๒,๕๐๐	๒,๕๐๐	หน่วยตรวจสอบ ภายใน
๒๕	บริหารงานทั่วไป	ครุภัณฑ์	ครุภัณฑ์คอมพิวเตอร์	เครื่องพิมพ์เลเซอร์ หรือ LED ขาว ดำ (๑๘ หน้า/นาทิต) จำนวน ๑ เครื่อง (เกณฑ์ราคากลาง และคุณลักษณะพื้นฐานการ จัดหาอุปกรณ์และระบบคอมพิวเตอร์ ฉบับเดือน ธันวาคม ๒๕๖๔ ประกาศ ณ วันที่ ๓๐ ธันวาคม ๒๕๖๔	๒,๖๐๐	๒,๖๐๐	-	-	-	หน่วยตรวจสอบ ภายใน
๒๖	บริหารงานทั่วไป	ครุภัณฑ์	ครุภัณฑ์สำนักงาน	จัดซื้อตู้เอกสาร ๒ บาน ๑) มีมือจับชนิดบิด ๒) มีแผ่นชั้นปรับระดับ ๓ ชั้น ๓) คุณสมบัติมาตรฐาน ผลิตภัณฑ์อุตสาหกรรม (มอก.) จำนวน ๓ หลังๆละ ๕,๗๐๐ บาท รายละเอียดตามบัญชีราคา มาตรฐาน ครุภัณฑ์ สำนัก งบประมาณ ธันวาคม ๒๕๖๔	๑๗,๑๐๐	๑๗,๑๐๐	๑๗,๑๐๐	-	-	กองคลัง
๒๗	บริหารงานทั่วไป	ครุภัณฑ์	ครุภัณฑ์คอมพิวเตอร์ หรืออิเล็กทรอนิกส์	เครื่องพิมพ์Multifunction แบบฉีด หมึกพร้อมติดตั้งถังหมึกพิมพ์(Ink Tank Printer)(เกณฑ์ราคากลาง และคุณลักษณะพื้นฐานการจัดหา อุปกรณ์และระบบคอมพิวเตอร์ ฉบับเดือน ธันวาคม ๒๕๖๔ ประกาศ ณ วันที่ ๓๐ ธันวาคม ๒๕๖๔	๗,๕๐๐	๗,๕๐๐	-	-	-	กองคลัง

ที่	แผนงาน	หมวด	ประเภท	เป้าหมาย (ผลผลิตของครุภัณฑ์)	งบประมาณ					หน่วยงานที่รับผิดชอบหลัก
					๒๕๖๖ (บาท)	๒๕๖๗ (บาท)	๒๕๖๘ (บาท)	๒๕๖๙ (บาท)	๒๕๗๐ (บาท)	
๒๘	ด้านการศึกษา	ครุภัณฑ์	ครุภัณฑ์สำนักงาน	โต๊ะทำงานไม้ ขนาดกว้าง ๑๕๐ ซม. x สูง ๗๕ ซม. x ลึก ๘๐ ซม. ชนิด ๒ ลีนชักขวา จำนวน ๑ ตัว (รายละเอียดคุณลักษณะและราคาพิจารณาจากท้องตลาด)	๗,๐๐๐	๗,๐๐๐	๗,๐๐๐	๗,๐๐๐	๗,๐๐๐	กองการศึกษา
๒๙	ด้านการศึกษา	ครุภัณฑ์	ครุภัณฑ์สำนักงาน	เก้าอี้ สำนักงาน ปรับระดับสูง-ต่ำได้ (รายละเอียดคุณลักษณะและราคาพิจารณาจากท้องตลาด)	๒,๕๐๐	๒,๕๐๐	๒,๕๐๐	๒,๕๐๐	๒,๕๐๐	กองการศึกษา
๓๐	ด้านการศึกษา	ครุภัณฑ์	ครุภัณฑ์สำนักงาน	โต๊ะทำงานไม้ ขนาดกว้าง ๑๕๐ ซม. x สูง ๗๕ ซม. x ลึก ๘๐ ซม. ชนิด ๒ ลีนชักขวา จำนวน ๑ ตัว (รายละเอียดคุณลักษณะและราคาพิจารณาจากท้องตลาด)	๗,๐๐๐	๗,๐๐๐	๗,๐๐๐	๗,๐๐๐	๗,๐๐๐	กองการศึกษา
๓๑	ด้านการศึกษา	ครุภัณฑ์	ครุภัณฑ์สำนักงาน	เก้าอี้ สำนักงาน ปรับระดับสูง-ต่ำได้ (รายละเอียดคุณลักษณะและราคาพิจารณาจากท้องตลาด)	๒,๕๐๐	๒,๕๐๐	๒,๕๐๐	๒,๕๐๐	๒,๕๐๐	กองการศึกษา
๓๒	ด้านการศึกษา	ครุภัณฑ์	ครุภัณฑ์สำนักงาน	โต๊ะทำงานไม้ ขนาดกว้าง ๑๕๐ ซม. x สูง ๗๕ ซม. x ลึก ๘๐ ซม. ชนิด ๒ ลีนชักขวา จำนวน ๑ ตัว (รายละเอียดคุณลักษณะและราคาพิจารณาจากท้องตลาด)	๗,๐๐๐	๗,๐๐๐	๗,๐๐๐	๗,๐๐๐	๗,๐๐๐	กองการศึกษา
๓๓	ด้านการศึกษา	ครุภัณฑ์	ครุภัณฑ์สำนักงาน	เก้าอี้ สำนักงาน ปรับระดับสูง-ต่ำได้ (รายละเอียดคุณลักษณะและราคาพิจารณาจากท้องตลาด)	๒,๕๐๐	๒,๕๐๐	๒,๕๐๐	๒,๕๐๐	๒,๕๐๐	กองการศึกษา

ที่	แผนงาน	หมวด	ประเภท	เป้าหมาย (ผลผลิตของครุภัณฑ์)	งบประมาณ					หน่วยงานที่รับผิดชอบหลัก
					๒๕๖๖ (บาท)	๒๕๖๗ (บาท)	๒๕๖๘ (บาท)	๒๕๖๙ (บาท)	๒๕๗๐ (บาท)	
๓๔	บริหารงานทั่วไป	ครุภัณฑ์	ครุภัณฑ์คอมพิวเตอร์	เครื่องคอมพิวเตอร์ สำหรับงานสำนักงาน (จอภาพไม่น้อยกว่า ๑๙ นิ้ว) จำนวน ๑ ชุด (เกณฑ์ราคากลางและคุณลักษณะ พื้นฐานการจัดหาอุปกรณ์ และระบบคอมพิวเตอร์ ฉบับเดือน ธันวาคม ๒๕๖๔ ประกาศ ณ วันที่ ๓๐ ธันวาคม ๒๕๖๔	๑๗,๐๐๐	๑๗,๐๐๐	-	-	-	กองการศึกษา
๓๕	บริหารงานทั่วไป	ครุภัณฑ์	ครุภัณฑ์คอมพิวเตอร์	เครื่องสำรองไฟขนาด๘๐๐VA จำนวน ๑ เครื่อง (เกณฑ์ราคากลางและคุณลักษณะ พื้นฐานการจัดหาอุปกรณ์ และระบบคอมพิวเตอร์ ฉบับเดือน ธันวาคม ๒๕๖๔ ประกาศ ณ วันที่ ๓๐ ธันวาคม ๒๕๖๔	๒,๕๐๐	๒,๕๐๐	-	-	-	กองการศึกษา
๓๖	บริหารงานทั่วไป	ครุภัณฑ์	ครุภัณฑ์คอมพิวเตอร์ หรืออิเล็กทรอนิกส์	เครื่องพิมพ์Multifunction แบบฉีดหมึกพร้อมติดตั้งหมึก พิมพ์(Ink Tank Printer) (เกณฑ์ราคากลางและคุณลักษณะ พื้นฐานการจัดหาอุปกรณ์และ ระบบคอมพิวเตอร์ ฉบับเดือน ธันวาคม ๒๕๖๔ ประกาศ ณ วันที่ ๓๐ ธันวาคม ๒๕๖๔	๗,๕๐๐	๗,๕๐๐	-	-	-	กองการศึกษา

ที่	แผนงาน	หมวด	ประเภท	เป้าหมาย (ผลผลิตของครุภัณฑ์)	งบประมาณ					หน่วยงานที่รับผิดชอบหลัก
					๒๕๖๖ (บาท)	๒๕๖๗ (บาท)	๒๕๖๘ (บาท)	๒๕๖๙ (บาท)	๒๕๗๐ (บาท)	
๓๗	บริหารงานทั่วไป	ครุภัณฑ์	ครุภัณฑ์สำนักงาน	จัดซื้อตู้เอกสาร ๒ บาน ๑) มีมือจับชนิดบิด ๒) มีแผ่นชั้นปรับระดับ ๓ ชั้น ๓) คุณสมบัติมาตรฐาน ผลิตภัณฑ์อุตสาหกรรม (มอก.) จำนวน ๒ หลังๆละ ๕,๗๐๐ บาท รายละเอียดตามบัญชีราคา มาตรฐาน ครุภัณฑ์ สำนัก งบประมาณ ธันวาคม ๒๕๖๔	๑๑,๔๐๐	๑๑,๔๐๐	๑๑,๔๐๐	-	-	กองการศึกษา
๓๘	เคหะชุมชน	ครุภัณฑ์	ครุภัณฑ์คอมพิวเตอร์	เครื่องคอมพิวเตอร์ สำหรับงาน ประมวลผล แบบที่ ๒ (จอภาพไม่ น้อยกว่า ๑๙ นิ้ว) ราคา ๓๐,๐๐๐ บาท จำนวน ๑ ชุด (เกณฑ์ราคา กลางและคุณลักษณะพื้นฐานการ จัดหาอุปกรณ์และระบบ คอมพิวเตอร์ ฉบับเดือน ธันวาคม ๒๕๖๔ ประกาศ ณ วันที่ ๓๐ ธันวาคม ๒๕๖๔	๓๐,๐๐๐	๓๐,๐๐๐	-	-	-	กองช่าง
๓๙	เคหะชุมชน	ครุภัณฑ์	ครุภัณฑ์คอมพิวเตอร์	เครื่องคอมพิวเตอร์ สำหรับงาน ประมวลผล แบบที่ ๒ (จอภาพไม่ น้อยกว่า ๑๙ นิ้ว) ราคา ๓๐,๐๐๐ บาท จำนวน ๑ ชุด (เกณฑ์ราคา กลางและคุณลักษณะพื้นฐานการ จัดหาอุปกรณ์และระบบ คอมพิวเตอร์ ฉบับเดือน ธันวาคม ๒๕๖๔ ประกาศ ณ วันที่ ๓๐ ธันวาคม ๒๕๖๔	๓๐,๐๐๐	๓๐,๐๐๐	-	-	-	กองช่าง

ที่	แผนงาน	หมวด	ประเภท	เป้าหมาย (ผลผลิตของครุภัณฑ์)	งบประมาณ					หน่วยงานที่รับผิดชอบหลัก
					๒๕๖๖ (บาท)	๒๕๖๗ (บาท)	๒๕๖๘ (บาท)	๒๕๖๙ (บาท)	๒๕๗๐ (บาท)	
๔๐	เคหะชุมชน	ครุภัณฑ์	ครุภัณฑ์คอมพิวเตอร์หรืออิเล็กทรอนิกส์	เครื่องพิมพ์Multifunction แบบฉีดหมึกพร้อมติดตั้งถังหมึกพิมพ์ (Ink Tank Printer)(เกณฑ์ราคา กลางและคุณลักษณะพื้นฐานการจัดหาอุปกรณ์และระบบคอมพิวเตอร์ ฉบับเดือน ธันวาคม ๒๕๖๔ ประกาศ ณ วันที่ ๓๐ ธันวาคม ๒๕๖๔	๗,๕๐๐	๗,๕๐๐	-	-	-	กองช่าง
๔๑	เคหะชุมชน	ครุภัณฑ์	ครุภัณฑ์สำนักงาน	จัดซื้อตู้เอกสาร ๒ บาน ๑) มีมือจับชนิดบิด ๒) มีแผ่นชั้นปรับระดับ ๓ ชั้น ๓) คุณสมบัติมาตรฐาน ผลิตภัณฑ์อุตสาหกรรม (มอก.) จำนวน ๒ หลังๆละ ๕,๗๐๐ บาท รายละเอียดตามบัญชีราคา มาตรฐาน ครุภัณฑ์ สำนักงานงบประมาณ ธันวาคม ๒๕๖๔	๑๑,๔๐๐	๑๑,๔๐๐	-	-	-	กองช่าง
๔๒	เคหะชุมชน	ครุภัณฑ์	ครุภัณฑ์สำนักงาน	โต๊ะทำงานไม้ ขนาดกว้าง ๑๕๐ ซม.xสูง ๗๕ ซม.xลึก ๘๐ ซม. ชนิด ๒ ลีนชักขวา จำนวน ๑ ตัว (รายละเอียดคุณลักษณะและราคา พิจารณาจากท้องตลาด)	๗,๐๐๐	๗,๐๐๐	-	-	-	กองช่าง
๔๓	เคหะชุมชน	ครุภัณฑ์	ครุภัณฑ์สำนักงาน	เก้าอี้ สำนักงาน (รายละเอียดคุณลักษณะและราคา พิจารณาจากท้องตลาด)	๒,๕๐๐	๒,๕๐๐	-	-	-	กองช่าง

ที่	แผนงาน	หมวด	ประเภท	เป้าหมาย (ผลผลิตของครุภัณฑ์)	งบประมาณ					หน่วยงานที่รับผิดชอบหลัก
					๒๕๖๖ (บาท)	๒๕๖๗ (บาท)	๒๕๖๘ (บาท)	๒๕๖๙ (บาท)	๒๕๗๐ (บาท)	
๔๔	เคหะชุมชน	ครุภัณฑ์	ครุภัณฑ์สำนักงาน	โต๊ะทำงานผู้บริหาร จำนวน ๑ ตัว (รายละเอียดคุณลักษณะและราคา พิจารณาจากท้องตลาด)	๒๐,๐๐๐	๒๐,๐๐๐	-	-	-	กองช่าง
๔๕	เคหะชุมชน	ครุภัณฑ์	ครุภัณฑ์สำนักงาน	เก้าอี้ผู้บริหาร จำนวน ๑ ตัว (รายละเอียดคุณลักษณะและราคา พิจารณาจากท้องตลาด)	๑๐,๐๐๐	๑๐,๐๐๐	-	-	-	กองช่าง

ส่วนที่ ๔

การติดตามและประเมินผล

ส่วนที่ ๔ การติดตามและประเมินผลยุทธศาสตร์

๔.๑ การติดตามและประเมินผลยุทธศาสตร์

การติดตามและประเมินผลแผนพัฒนาท้องถิ่นเป็นการติดตามและประเมินผลความสอดคล้องและความสำเร็จของแผนพัฒนาและการติดตามและประเมินผลโครงการพัฒนาที่องค์การบริหารส่วนท้องถิ่นได้ดำเนินการตามเป้าหมายการพัฒนา ที่สอดคล้องกับพันธกิจซึ่งสามารถนำไปสู่การบรรลุวิสัยทัศน์ที่องค์การบริหารส่วนท้องถิ่นกำหนดหรือไม่และโครงการพัฒนานั้นประกอบการประเมินผลระดับผลระดับใด

กำหนดให้ปกครองส่วนท้องถิ่น ดำเนินการติดตามและประเมินผลแผนพัฒนาท้องถิ่น อย่างน้อยปี ๑ ครั้ง ภายในเดือนธันวาคมของทุกปี เพื่อให้ติดตามและประเมินผลแผนพัฒนาท้องถิ่น สอดคล้องกับใช้จ่ายงบประมาณขององค์กรปกครองส่วนท้องถิ่นสอดคล้องกับการใช้จ่ายงบประมาณขององค์กรปกครองส่วนท้องถิ่นเป็นไปอย่างมีประสิทธิภาพ คุ่มค่ามีความโปร่งใสและอยู่ใต้กรอบวินัยการเงินและคลังที่ดี ดังนี้

๑. การประเมินตนเองในการจัดทำแผนยุทธศาสตร์ขององค์การบริหารส่วนตำบลบ้านไร่ จะทำการประเมินและรายงานอย่างน้อยปีละ ๑ ครั้ง หลังจากที่ได้ประกาศใช้แผนยุทธศาสตร์แล้ว

๒. การติดตามผลการดำเนินงานขององค์การบริหารส่วนตำบลบ้านไร่ ติดตามความก้าวหน้าผลการดำเนินงานตามยุทธศาสตร์ ภายในแผนท้องถิ่นขององค์กรปกครอง

๓. การประเมินความพึงพอใจ ประเมินความพึงพอใจผู้เข้ารับการอบรมตามกิจกรรม/โครงการตามแผนพัฒนาท้องถิ่นขององค์การบริหารส่วนตำบลบ้านไร่และประชาชนผู้เกี่ยวข้องต่อผลดำเนินการขององค์การบริหารส่วนตำบลบ้านไร่ โดยกำหนดเก็บข้อมูลปีละ ๑ ครั้ง หลังสิ้นสุดปีงบประมาณ

๔.๓ ผลที่ได้รับหรือผลที่สำคัญคือ

ผลการวิเคราะห์ปัญหาและความต้องการของประชาชนในท้องถิ่น องค์การบริหารส่วนตำบลบ้านไร่ที่กำหนดไว้พ.ศ.๒๕๖๑ จากการประชุมประชาคมและได้ให้เสนอความคิดเห็นในเวทีประชาคม รวมถึงการตอบแบบสอบถามความพึงพอใจในการปฏิบัติงานราชการขององค์การบริหารส่วนตำบลบ้านไร่ สรุปภาพรวม ผลจากการสำรวจความพึงพอใจของประชาชนส่วนใหญ่

ในภาพรวม องค์การบริหารส่วนตำบลบ้านไร่ อยู่ในเกณฑ์ที่ดี เพราะประชาชนส่วนใหญ่ได้ทำกิจกรรมอยู่เป็นประจำ โดยค่าเฉลี่ยมีความพึงพอใจในระดับดีมาก

๔.๓.๒ ผลกระทบ

ในช่วงที่ผ่านมาจากการดำเนินงานตามแผนพัฒนาท้องถิ่น (พ.ศ.๒๕๖๖-๒๕๗๐) ได้ใช้เป็นกรอบการจัดทำงบประมาณรายจ่ายประจำปีที่ผ่านมาแล้ว และได้ดำเนินการจัดทำแผนและเบิกจ่ายงบประมาณ และยังคงดำเนินงานตามนโยบายหลักให้แล้วเสร็จได้ ภายในห้วงเวลาที่กำหนด สามารถก่อให้เกิดประโยชน์กับประชาชนและการให้บริการตามภารกิจขององค์กรปกครองส่วนท้องถิ่น

๔.๓.๓ สรุปปัญหาและอุปสรรคการดำเนินงานที่ผ่านมาและแนวทางการแก้ไข ปีงบประมาณ พ.ศ. ๒๕๖๑-๒๕๖๕

การจัดโครงการอบรมจัดทำแผนพัฒนาท้องถิ่น ประชุมประชาคมและให้เสนอความคิดเห็นในเวทีประชาคม โดยการสำรวจปัญหาส่วนใหญ่ในชุมชนเรียงลำดับจากมากไปหาน้อย ได้การ ปัญหาผลผลิตทางการเกษตรตกต่ำ, ปัญหาประชาชนมีรายได้น้อย (มีภาระหนี้สิน) ปัญหาสินค้าอุปโภค-บริโภคราคาแพง, ปัญหา ด้านโครงสร้างพื้นฐานมีบางส่วนยังไม่ได้แก้ไขและด้านอื่นๆหลังจากนั้นองค์การบริหารส่วนตำบลบ้านไร่ได้นำ

ข้อมูลที่ได้รับมาวิเคราะห์ความต้องการของชุมชนที่ต้องการให้องค์การบริหารส่วนตำบลบ้านไร่
แนวทางเบื้องต้นในการให้คะแนนแนวทางการพิจารณาการติดตามและประเมินผลยุทธศาสตร์
เพื่อความสอดคล้องแผนพัฒนาท้องถิ่นขององค์กรปกครองส่วนท้องถิ่น

ประเด็นการพิจารณา	รายละเอียดหลักเกณฑ์	คะแนนเต็ม	คะแนนที่ได้
๑. ข้อมูลสภาพทั่วไปและข้อมูลพื้นฐานขององค์กรปกครองส่วนท้องถิ่น	ควรประกอบด้วยข้อมูลดังนี้ (๑) ข้อมูลเกี่ยวกับด้านกายภาพ เช่น ที่ตั้งของหมู่บ้าน/ชุมชน/ตำบล ลักษณะภูมิประเทศ ลักษณะภูมิอากาศ ลักษณะของที่ดิน ลักษณะของแหล่งน้ำ ลักษณะของป่าไม้ ฯลฯ ด้านการเมือง/การปกครอง เช่น เขตการปกครองการเลือกตั้ง ฯลฯ	๒๐ (๓)	
	(๒) ข้อมูลเกี่ยวกับด้านการเมือง/การปกครอง เช่น เขตการปกครอง การเลือกตั้ง ฯลฯ ประชากร เช่น ข้อมูลเกี่ยวกับจำนวนประชากร และช่วงอายุและจำนวนประชากร ฯลฯ	(๒)	
	(๓) ข้อมูลเกี่ยวกับสภาพทางสังคม เช่น การศึกษา สาธารณสุข อาชญากรรม ยาเสพติด การสังคมสงเคราะห์	(๒)	
	(๔) ข้อมูลเกี่ยวกับระบบบริหารพื้นฐาน เช่น การคมนาคมขนส่ง การไฟฟ้า การประปา โทรศัพท์ ฯลฯ	(๒)	
	(๕) ข้อมูลเกี่ยวกับระบบเศรษฐกิจ เช่น การเกษตร การประมง การประมงสัตว์ การบริการ การท่องเที่ยว อุตสาหกรรม การพาณิชย์/กลุ่มอาชีพแรงงาน ฯลฯ	(๒)	
	(๖) ข้อมูลเกี่ยวกับศาสนา ประเพณี วัฒนธรรม เช่น การนับถือศาสนา ประเพณี และงานประจำปี ภูมิปัญญาท้องถิ่น ภาษาถิ่น สินค้าพื้นเมือง และของที่ระลึก ฯลฯ และอื่นๆ	(๒)	
	(๗) ข้อมูลเกี่ยวกับทรัพยากรธรรมชาติ เช่น น้ำ ป่าไม้ ภูเขา คุณภาพของทรัพยากรธรรมชาติ ฯลฯ	(๒)	
	(๘) การสำรวจและจัดเก็บข้อมูลเพื่อการจัดทำแผนพัฒนาท้องถิ่นหรือการใช้ข้อมูล จปฐ.	(๒)	
	(๙) การประชุมประชาคมท้องถิ่น รูปแบบ วิธีการ และการดำเนินการประชุมประชาคมท้องถิ่นโดยใช้กระบวนการร่วมคิด ร่วมทำ ร่วมตัดสินใจ ร่วมตรวจสอบ ร่วมรับประโยชน์ ร่วมแก้ไขปัญหา บริรักษารือ แลกเปลี่ยนเรียนรู้ เพื่อแก้ไขปัญหาสำหรับการพัฒนาท้องถิ่นตามอำนาจหน้าที่ขององค์กรปกครองส่วนท้องถิ่น	(๓)	

ประเด็น/

ประเด็น การพิจารณา	รายละเอียดหลักเกณฑ์	คะแนน เต็ม	คะแนน ที่ได้
๒. การวิเคราะห์ สภาพการณ์และ ศักยภาพ	<p>ควรประกอบด้วยข้อมูลดังนี้</p> <p>(๑) การวิเคราะห์ที่ครอบคลุมความเชื่อมโยง ความสอดคล้องยุทธศาสตร์ จังหวัด ยุทธศาสตร์การพัฒนาขององค์กรปกครองส่วนท้องถิ่นในเขต จังหวัด ยุทธศาสตร์ขององค์กรปกครองส่วนท้องถิ่น นโยบายของ ผู้บริหารท้องถิ่น รวมถึงความเชื่อมโยงแผนยุทธศาสตร์ชาติ ๒๐ ปี แผนพัฒนาเศรษฐกิจและสังคมแห่งชาติ และ Thailand ๔.๐</p>	๒๐ (๕)	
	<p>(๒) การวิเคราะห์การใช้ผังเมืองรวมหรือผังเมืองเฉพาะและการบังคับ ใช้ผลของการบังคับใช้ สภาพการณ์ที่เกิดขึ้นต่อการพัฒนาท้องถิ่น</p>	(๓)	
	<p>(๓) การวิเคราะห์ทางสังคม เช่น ด้านแรงงาน การศึกษา สาธารณสุข ความยากจน อาชญากรรม ปัญหาเสพติด เทคโนโลยี จารีต ประเพณี วัฒนธรรม ภูมิปัญญาท้องถิ่น เป็นต้น</p>	(๓)	
	<p>(๔) การวิเคราะห์ทางเศรษฐกิจ ข้อมูลด้านรายได้ครัวเรือน การส่งเสริม อาชีพ กลุ่มอาชีพ กลุ่มทางสังคม การพัฒนาอาชีพและกลุ่มต่างๆ สภาพทางเศรษฐกิจและความเป็นอยู่ทั่วไป เป็นต้น</p>	(๓)	

๔.๒ การติดตามและประเมินผลโครงการขององค์กรปกครองส่วนท้องถิ่น

ในการจัดทำแผนพัฒนาท้องถิ่น (พ.ศ. ๒๕๖๖ - ๒๕๗๐) ขององค์กรปกครองส่วนท้องถิ่น จะต้องมีการติดตามและประเมินผลโครงการขององค์กรปกครองส่วนท้องถิ่นเพื่อความสอดคล้องแผนพัฒนาท้องถิ่น ตามระเบียบกระทรวงมหาดไทย ว่าด้วยการจัดทำแผนขององค์กรปกครองส่วนท้องถิ่น พ.ศ. ๒๕๔๘ และที่แก้ไขเพิ่มเติมถึง (ฉบับที่ ๓) พ.ศ. ๒๕๖๑ โดยคณะกรรมการติดตามและประเมินผลแผนพัฒนาท้องถิ่น จะต้องดำเนินการให้คะแนนตามเกณฑ์ที่กำหนดไว้ ซึ่งเป็นส่วนหนึ่งของการติดตามและประเมินผลแผนพัฒนา โดยดำเนินการให้แล้วเสร็จภายในหกสิบวัน นับแต่วันที่ประกาศใช้งบประมาณรายจ่าย รายละเอียดแนวทางการพิจารณาตามหนังสือกระทรวงมหาดไทย ด่วนที่สุด ที่ มท ๐๘๑๐.๓/ว ๒๙๓๑ ลงวันที่ ๑๕ พฤษภาคม ๒๕๖๒ เรื่อง ชักซ้อมแนวทางการทบทวนแผนพัฒนาท้องถิ่น (พ.ศ. ๒๕๖๖ - ๒๕๗๐) ขององค์กรปกครองส่วนท้องถิ่น ดังนี้

แนวทางการพิจารณาการติดตามและประเมินผลโครงการ
เพื่อความสอดคล้องแผนพัฒนาท้องถิ่น (พ.ศ. ๒๕๖๖ - ๒๕๗๐) ขององค์กรปกครองส่วนท้องถิ่น

ประเด็นการพิจารณา	คะแนน
๑. การสรุปสถานการณ์การพิจารณา	๑๐
๒. การประเมินผลการนำแผนพัฒนาท้องถิ่นไปปฏิบัติในเชิงปริมาณ	๑๐
๓. การประเมินผลการนำแผนพัฒนาท้องถิ่นไปปฏิบัติในเชิงคุณภาพ	๑๐
๔. แผนงานและยุทธศาสตร์การพิจารณา	๑๐
๕. โครงการพัฒนา ประกอบด้วย	๖๐
๕.๑. ความชัดเจนของชื่อโครงการ	(๕)
๕.๒ กำหนดวัตถุประสงค์สอดคล้องกับโครงการ	(๕)
๕.๓ เป้าหมาย (ผลผลิตของโครงการ) มีความชัดเจนนำไปสู่การตั้งงบประมาณได้ถูกต้อง	(๕)
๕.๔ โครงการมีความสอดคล้องกับแผนยุทธศาสตร์ชาติ ๒๐ ปี	(๕)
๕.๕ เป้าหมาย (ผลผลิตของโครงการ) มีความสอดคล้องกับแผนพัฒนาเศรษฐกิจและสังคมแห่งชาติ	(๕)
๕.๖ โครงการมีความสอดคล้องกับ Thailand ๔.๐	(๕)
๕.๗ โครงการสอดคล้องกับยุทธศาสตร์จังหวัด	(๕)
๕.๘ โครงการแก้ไขปัญหาความยากจนหรือการเสริมสร้างให้ประเทศชาติมั่นคง มั่งคั่ง ยั่งยืน ภายใต้หลักปรัชญา	(๕)
๕.๙ งบประมาณ มีความสอดคล้องกับเป้าหมาย (ผลผลิตของโครงการ)	(๕)
๕.๑๐ มีการประมาณการราคาถูกต้องตามหลักวิธีการงบประมาณ	(๕)
๕.๑๑ มีการกำหนดตัวชี้วัด (KPI) และสอดคล้องกับวัตถุประสงค์และผลคาดว่าจะได้รับ	(๕)
๕.๑๒ ผลที่คาดว่าจะได้รับ สอดคล้องกับวัตถุประสงค์	(๕)
รวมคะแนน	๑๐๐

**แนวทางเบื้องต้นในการให้คะแนนแนวทางการพิจารณาการติดตามและประเมินผลโครงการ
เพื่อความสอดคล้องแผนพัฒนาท้องถิ่น (พ.ศ. ๒๕๖๖ - ๒๕๗๐) ขององค์กรปกครองส่วนท้องถิ่น**

ประเด็น การพิจารณา	รายละเอียดหลักเกณฑ์	คะแนน เต็ม	คะแนนที่ ได้
<p>๑. การสรุป สถานการณ์การ พัฒนา</p> <p>๕.๗ โครงการ สอดคล้องกับ ยุทธศาสตร์จังหวัด</p> <p>๕.๘ โครงการแก้ไข ปัญหาความยากจน หรือการเสริมสร้างให้ ประเทศชาติมั่นคง มั่งคั่ง ยั่งยืน ภายใต้ หลักประชารัฐ</p> <p>๕.๙ งบประมาณมี ความสอดคล้องกับ เป้าหมาย(ผลผลิต ของโครงการ)</p> <p>๕.๑๐ มีการประมาณ การราคาถูกต้องตาม หลักวิธีการ งบประมาณ</p>	<p>เป็นการวิเคราะห์กรอบการจัดทำยุทธศาสตร์ของยุทธศาสตร์ของ องค์กรปกครองส่วนท้องถิ่น (การใช้การวิเคราะห์</p>	๑๐	
	<p>โครงการพัฒนาท้องถิ่นมีความสอดคล้องกับห้วงระยะเวลาของ แผนพัฒนาจังหวัดที่ได้กำเนิดขึ้น เพื่อขับเคลื่อนการพัฒนาท้องถิ่น เสมือนหนึ่งการขับเคลื่อนการพัฒนาจังหวัด ซึ่งไม่สามารถแยกส่วน ใดส่วนหนึ่งออกจากกันได้ นอกจากนี้โครงการพัฒนาท้องถิ่นต้อง เป็นโครงการเชื่อมต่อหรือเดินทางไปด้วยกันกับยุทธศาสตร์จังหวัด ที่ได้กำหนดขึ้นเป็นปัจจุบัน</p>	(๕)	๕
	<p>เป็นโครงการที่ดำเนินการภายใต้พื้นฐานความพอเพียงที่ประชาชน ดำเนินการเองหรือร่วมดำเนินการ เป็นโครงการต่อยอดและขยาย ได้ เป็นโครงการที่ประชาชนต้องการเพื่อให้เกิดความยั่งยืน ซึ่งมี ลักษณะที่จะให้ท้องถิ่นมีความมั่นคง มั่งคั่ง ยั่งยืน เป็นท้องถิ่นที่ พัฒนาแล้วด้วยการพัฒนาปรัชญาเศรษฐกิจพอเพียง</p>	(๕)	๕
	<p>งบประมาณโครงการพัฒนาจะต้องคำนึงถึงหลักสำคัญ ๕ ประการ ในการจัดทำโครงการได้แก่ (๑) ความประหยัด (Economy) (๒) ความมีประสิทธิภาพ (Efficiency) (๓) ความมีประสิทธิภาพ (Effectiveness) (๔) ความยุติธรรม (Equity) (๕) ความโปร่งใส (Transparency)</p>	(๕)	๕
	<p>การประมาณราคาเพื่อการพัฒนาต้องให้สอดคล้องกับโครงการ ถูกต้องตามหลักวิชาการทางช่าง หลักของราคากลาง ราคากลาง ท้องถิ่น มีความโปร่งใสในการกำหนดราคาและตรวจสอบในเชิง ประจักษ์</p>	(๕)	๕

ประเด็น การพิจารณา	รายละเอียดหลักเกณฑ์	คะแนน เต็ม	คะแนน ที่ได้
๕.๖ โครงการมีความ สอดคล้อง	โครงการมีลักษณะหรือสอดคล้องกับการปรับเปลี่ยนโครงสร้างเศรษฐกิจไปสู่ Value-Based Economy หรือเศรษฐกิจที่ขับเคลื่อนด้วยนวัตกรรม ทำน้อย ได้มาก เช่น (๑) เปลี่ยนจากการผลิตสินค้า โภคภัณฑ์ไปสู่สินค้าเชิงนวัตกรรม (๒) เปลี่ยนจากการขับเคลื่อนประเทศด้วยภาคอุตสาหกรรม ไปสู่การขับเคลื่อนด้วยเทคโนโลยี ความคิดสร้างสรรค์และนวัตกรรม (๓) เปลี่ยนจากการเน้นภาคการผลิตสินค้าไปสู่การเน้นภาคบริการมากขึ้น รวมถึงโครงการที่เติมเต็มด้วยวิทยาการ ความคิดสร้างสรรค์ นวัตกรรม วิทยาศาสตร์ เทคโนโลยี และการวิจัยและพัฒนาแล้วต่อยอดความได้เปรียบเชิงเปรียบเทียบ เช่น ด้านการเกษตรเทคโนโลยีชีวภาพ สาธารณสุข วัฒนธรรม ฯลฯ	(๕)	๕
๕.๗ โครงการ สอดคล้องกับ ยุทธศาสตร์จังหวัด	โครงการพัฒนาท้องถิ่นมีความสอดคล้องกับท่วงระยะเวลาของแผนพัฒนาจังหวัดที่ได้กำเนิดขึ้น เพื่อขับเคลื่อนการพัฒนาท้องถิ่นเสมือนหนึ่งการขับเคลื่อนการพัฒนาจังหวัด ซึ่งไม่สามารถแยกส่วนใดส่วนหนึ่งออกจากกันได้ นอกจากนี้โครงการพัฒนาท้องถิ่นต้องเป็นโครงการเชื่อมต่อหรือเดินทางไปด้วยกันกับยุทธศาสตร์จังหวัดที่ได้กำหนดขึ้นเป็นปัจจุบัน	(๕)	๕
๕.๘ โครงการแก้ไข ปัญหาความยากจน หรือการเสริมสร้างให้ ประเทศชาติมั่นคง มั่งคั่ง ยั่งยืน ภายใต้ หลักประชารัฐ	เป็นโครงการที่ดำเนินการภายใต้พื้นฐานความพอเพียงที่ประชาชนดำเนินการเองหรือร่วมดำเนินการ เป็นโครงการต่อยอดและขยายได้ เป็นโครงการที่ประชาชนต้องการเพื่อให้เกิดความยั่งยืน ซึ่งมีลักษณะที่จะให้ท้องถิ่นมีความมั่นคง มั่งคั่ง ยั่งยืน เป็นท้องถิ่นที่พัฒนาแล้วด้วยการพัฒนาปรัชญาเศรษฐกิจพอเพียง	(๕)	๕
๕.๙ งบประมาณมี ความสอดคล้องกับ เป้าหมาย(ผลผลิต ของโครงการ)	งบประมาณโครงการพัฒนาจะต้องคำนึงถึงหลักสำคัญ ๕ ประการ ในการจัดทำโครงการได้แก่ (๑) ความประหยัด (Economy) (๒) ความมีประสิทธิภาพ (Efficiency) (๓) ความมีประสิทธิภาพ (Effectiveness) (๔) ความยุติธรรม (Equity) (๕) ความโปร่งใส (Transparency)	(๕)	๕
๕.๑๐ มีการประมาณ การราคาถูกต้องตาม หลักวิธีการ งบประมาณ	การประมาณราคาเพื่อการพัฒนาต้องให้สอดคล้องกับโครงการ ถูกต้องตามหลักวิชาการทางช่าง หลักของราคากลาง ราคากลางท้องถิ่น มีความโปร่งใสในการกำหนดราคาและตรวจสอบในเชิงประจักษ์	(๕)	๕

ประเด็น การพิจารณา	รายละเอียดหลักเกณฑ์	คะแนน เต็ม	คะแนนที่ ได้
๕.๑๑ มีการกำหนด ตัวชี้วัด (KPI) และ สอดคล้องกับ วัตถุประสงค์และผลที่ คาดว่าจะได้รับ	มีการกำหนดตัวชี้วัดผลงาน (Key Performancy Indicator : KPI) ที่ สามารถวัดได้ (measurable) ใช้บอกประสิทธิผล (effectiveness) ใช้บอกประสิทธิภาพ (efficiency) ได้ เช่น การกำหนดความพึงพอใจ การกำหนดร้อยละ การกำหนดอันเกิดจากผลของวัตถุประสงค์ที่เกิดที่สิ่งที่ได้รับ (การคาดการณ์ คาดว่าจะได้รับ)	(๕)	
๕.๑๒ ผลที่คาดว่าจะ ได้รับสอดคล้องกับ วัตถุประสงค์	ผลที่ได้รับเป็นสิ่งที่เกิดขึ้นได้จริงจากการดำเนินการตามโครงการพัฒนาซึ่งสอดคล้องกับวัตถุประสงค์ที่ตั้งไว้ การได้ผลหรือผลที่เกิดขึ้นจะต้องเท่ากับวัตถุประสงค์หรือมากกว่าวัตถุประสงค์ ซึ่ง การเขียนวัตถุประสงค์ควรคำนึงถึง (๑) ความเป็นไปได้และมีความเฉพาะเจาะจง ในการดำเนินงานตามโครงการ (๒) วัดและประเมินผลดับของความสำเร็จได้ (๓) ระบุสิ่งที่ต้องการดำเนินงานอย่างชัดเจนและเฉพาะเจาะจงมากที่สุดและสามารถปฏิบัติได้ (๔) เป็นเหตุเป็นผล สอดคล้องกับความเป็นจริง (๕) ส่งผลต่อการบ่งบอกเวลาได้	(๕)	
รวมคะแนน		๑๐๐	

๔.๓ สรุปผลการพัฒนาท้องถิ่นในภาพรวม

ในการจัดทำแผนพัฒนาท้องถิ่น (พ.ศ. ๒๕๖๖ – ๒๕๗๐) ขององค์กรปกครองส่วนท้องถิ่น ก็เพื่อใช้เป็นเครื่องมือในการพัฒนา เป็นแนวทางในการบริหารพัฒนาท้องถิ่นให้บรรลุตามวัตถุประสงค์และเป้าหมาย เกิดประสิทธิภาพประสิทธิผลสูงสุดในการแก้ไขปัญหาให้กับประชาชน ก่อให้เกิดประโยชน์และสามารถตอบสนองความต้องการพัฒนาของประชาชน โดยพิจารณาบรรจุโครงการในงบประมาณรายจ่ายประจำปี งบประมาณรายจ่ายเพิ่มเติม และงบประมาณจากเงินสะสม โดยจะต้องมีการติดตามและประเมินผลแผนพัฒนาตามระเบียบกระทรวงมหาดไทย ว่าด้วยการจัดทำแผนพัฒนาขององค์กรปกครองส่วนท้องถิ่น พ.ศ. ๒๕๔๘ และที่แก้ไขเพิ่มเติมถึง (ฉบับที่ ๓) พ.ศ. ๒๕๖๑ เป็นการสรุปผลในภาพรวมของท้องถิ่น เป็นการติดตามผลการนำยุทธศาสตร์ขององค์กรปกครองส่วนท้องถิ่น ว่าเกิดผลทั้งในเชิงปริมาณ และเชิงคุณภาพ อย่างไร ซึ่งสามารถวัดผลได้ทั้งเชิงสถิติต่างๆ ตาราง กราฟ และการพรรณนา ดังนี้

การวัดผลในเชิงคุณภาพ (Quality)

การจัดผลเชิงคุณภาพ ใช้การสำรวจความพึงพอใจในการวัดผลเชิงคุณภาพโดยภาพรวม โดยได้มีการประเมินความพึงพอใจ ซึ่งการประเมินความพึงพอใจทำให้ทราบถึงผลเชิงคุณภาพในการดำเนินงานของเทศบาลในภาพรวม

โดยเครื่องมือที่ใช้ในการประเมินความพึงพอใจ มีดังนี้

แบบที่ ๓/๓ แบบประเมินความพึงพอใจต่อผลการดำเนินงานขององค์กรปกครองส่วนท้องถิ่น

แบบที่ ๓/๔ แบบประเมินความพึงพอใจของผู้รับบริการในงานบริการขององค์กรปกครองส่วนท้องถิ่น (ให้หน่วยงานภายนอกดำเนินการ)

ข้อเสนอแนะ

๑. การจัดทำแผนงานโครงการในแผนพัฒนาประจำปีกับการตั้งงบประมาณรายจ่าย และการนำแผนงาน/โครงการไปสู่การปฏิบัติ ควรจะมีความใกล้เคียงกันทั้งในเรื่องของจำนวนโครงการ และงบประมาณมากกว่าที่ผ่านมา เพื่อให้การดำเนินพัฒนาเป็นไปอย่างมีประสิทธิภาพและเป้าหมาย

๒. จากจำนวนโครงการที่ปรากฏอยู่ในแผน และจำนวนโครงการที่ได้ปฏิบัติจริงในแต่ละปีนั้น อยู่ในระดับปานกลาง ให้พิจารณาตามยุทธศาสตร์แล้วจะเห็นว่า ยุทธศาสตร์การพัฒนาด้านระบบสาธารณสุข และการโครงสร้างพื้นฐาน มีโครงการที่ดำเนินได้ต่ำค่า ในปีต่อไปควรให้ความสำคัญและพิจารณาความสำคัญโครงการที่ดำเนินการได้จริงในการดำเนิน เพื่อให้ผลที่ได้ใกล้เคียงกันในการทำแผนสู่การปฏิบัติ

๓. การแก้ไขปัญหาและการตอบสนองความต้องการของประชาชนควรให้ตรงกับความต้องการของประชาชน ควรทำงานโดยยึดหลักคุณธรรมและจริยธรรม เห็นแก่ประโยชน์ส่วนรวมมากกว่าส่วนตน

๔. ให้องค์กรปกครองส่วนท้องถิ่นประชาสัมพันธ์ข้อมูลข่าวสารการดำเนินการขององค์การบริหารส่วนตำบลบ้านไร่ให้มากขึ้นกว่าเดิม การแจ้งข่าวสารขององค์การบริหารส่วนตำบลบ้านไร่ ผ่านทางหอกระจายข่าวของหมู่บ้านยังไม่ทั่วถึง ส่งเสริมการมีส่วนร่วมของประชาชน ให้ครอบคลุม

๔.๔. ข้อเสนอแนะในการจัดทำแผนพัฒนาท้องถิ่นในอนาคต

คณะกรรมการติดตามและประเมินผลแผนพัฒนาท้องถิ่น กำหนดแนวทางวิธีการในการติดตามและประเมินผลแผนพัฒนาท้องถิ่นดำเนินการติดตามและประเมินผลแผนพัฒนาขององค์กรปกครองส่วนท้องถิ่น รายงานผลและเสนอความเห็นซึ่งได้จากการติดตามและประเมินผลแผนพัฒนาต่อนายกองค์การบริหารส่วนตำบลบ้านไร่ เพื่อให้นายกองค์การปกครองส่วนตำบลบ้านไร่ เสนอต่อสภาท้องถิ่นองค์การบริหารส่วนตำบลบ้านไร่ คณะกรรมการพัฒนาการพัฒนาองค์กรปกครองส่วนท้องถิ่นและประกาศผลการติดตามและประเมินผลแผนพัฒนาให้ประชาชนทราบโดยทั่วกัน อย่างน้อยปีละ ๒ ครั้ง ภายในเดือนเมษายนและเดือนตุลาคม และการประเมินความพึงพอใจต่อผลการ ดำเนินงานองค์กรปกครองส่วนท้องถิ่นในภาพรวม ควรคำนึงถึงการมีส่วนร่วมของประชาชน คือ

๑. ความพึงพอใจต่อผลดำเนินงานองค์กรปกครองส่วนท้องถิ่น
๒. มีการเปิดโอกาสให้ประชาชนมีส่วนร่วมแสดงความคิดเห็นในโครงการ/กิจกรรม
๓. มีการประชาสัมพันธ์ให้ประชาชนรับรู้ข้อมูลของโครงการ/กิจกรรม
๔. มีรายงานผลการดำเนินงานของโครงการ/กิจกรรมให้ประชาชนทราบ
๕. การเปิดโอกาสให้ประชาชนตรวจสอบการดำเนินโครงการ/กิจกรรม
๖. การดำเนินงานเป็นไปตามระยะเวลาที่กำหนด
๗. ผลการดำเนินโครงการ/กิจกรรมนำไปสู่การแก้ไขปัญหาของประชาชน
๘. ประโยชน์ได้รับจากการดำเนินโครงการ/กิจกรรม